This is a digital copy of a book that was preserved for generations on library shelves before it was carefully scanned by Google as part of a project to make the world's books discoverable online.

It has survived long enough for the copyright to expire and the book to enter the public domain. A public domain book is one that was never subject to copyright or whose legal copyright term has expired. Whether a book is in the public domain may vary country to country. Public domain books are our gateways to the past, representing a wealth of history, culture and knowledge that's often difficult to discover.

Marks, notations and other marginalia present in the original volume will appear in this file - a reminder of this book's long journey from the publisher to a library and finally to you.

Usage guidelines

Google is proud to partner with libraries to digitize public domain materials and make them widely accessible. Public domain books belong to the public and we are merely their custodians. Nevertheless, this work is expensive, so in order to keep providing this resource, we have taken steps to prevent abuse by commercial parties, including placing technical restrictions on automated querying.

We also ask that you:

+ *Make non-commercial use of the files* We designed Google Book Search for use by individuals, and we request that you use these files for personal, non-commercial purposes.

+ *Refrain from automated querying* Do not send automated queries of any sort to Google's system: If you are conducting research on machine translation, optical character recognition or other areas where access to a large amount of text is helpful, please contact us. We encourage the use of public domain materials for these purposes and may be able to help.

+ *Maintain attribution* The Google "watermark" you see on each file is essential for informing people about this project and helping them find additional materials through Google Book Search. Please do not remove it.

+ *Keep it legal* Whatever your use, remember that you are responsible for ensuring that what you are doing is legal. Do not assume that just because we believe a book is in the public domain for users in the United States, that the work is also in the public domain for users in other countries. Whether a book is still in copyright varies from country to country, and we can't offer guidance on whether any specific use of any specific book is allowed. Please do not assume that a book's appearance in Google Book Search means it can be used in any manner anywhere in the world. Copyright infringement liability can be quite severe.

About Google Book Search

Google's mission is to organize the world's information and to make it universally accessible and useful. Google Book Search helps readers discover the world's books while helping authors and publishers reach new audiences. You can search through the full text of this book on the web at `http://books.google.com/`

Over dit boek

Dit is een digitale kopie van een boek dat al generaties lang op bibliotheekplanken heeft gestaan, maar nu zorgvuldig is gescand door Google. Dat doen we omdat we alle boeken ter wereld online beschikbaar willen maken.

Dit boek is zo oud dat het auteursrecht erop is verlopen, zodat het boek nu deel uitmaakt van het publieke domein. Een boek dat tot het publieke domein behoort, is een boek dat nooit onder het auteursrecht is gevallen, of waarvan de wettelijke auteursrechttermijn is verlopen. Het kan per land verschillen of een boek tot het publieke domein behoort. Boeken in het publieke domein zijn een stem uit het verleden. Ze vormen een bron van geschiedenis, cultuur en kennis die anders moeilijk te verkrijgen zou zijn.

Aantekeningen, opmerkingen en andere kanttekeningen die in het origineel stonden, worden weergegeven in dit bestand, als herinnering aan de lange reis die het boek heeft gemaakt van uitgever naar bibliotheek, en uiteindelijk naar u.

Richtlijnen voor gebruik

Google werkt samen met bibliotheken om materiaal uit het publieke domein te digitaliseren, zodat het voor iedereen beschikbaar wordt. Boeken uit het publieke domein behoren toe aan het publiek; wij bewaren ze alleen. Dit is echter een kostbaar proces. Om deze dienst te kunnen blijven leveren, hebben we maatregelen genomen om misbruik door commerciële partijen te voorkomen, zoals het plaatsen van technische beperkingen op automatisch zoeken.

Verder vragen we u het volgende:

+ *Gebruik de bestanden alleen voor niet-commerciële doeleinden* We hebben Zoeken naar boeken met Google ontworpen voor gebruik door individuen. We vragen u deze bestanden alleen te gebruiken voor persoonlijke en niet-commerciële doeleinden.

+ *Voer geen geautomatiseerde zoekopdrachten uit* Stuur geen geautomatiseerde zoekopdrachten naar het systeem van Google. Als u onderzoek doet naar computervertalingen, optische tekenherkenning of andere wetenschapsgebieden waarbij u toegang nodig heeft tot grote hoeveelheden tekst, kunt u contact met ons opnemen. We raden u aan hiervoor materiaal uit het publieke domein te gebruiken, en kunnen u misschien hiermee van dienst zijn.

+ *Laat de eigendomsverklaring staan* Het “watermerk” van Google dat u onder aan elk bestand ziet, dient om mensen informatie over het project te geven, en ze te helpen extra materiaal te vinden met Zoeken naar boeken met Google. Verwijder dit watermerk niet.

+ *Houd u aan de wet* Wat u ook doet, houd er rekening mee dat u er zelf verantwoordelijk voor bent dat alles wat u doet legaal is. U kunt er niet van uitgaan dat wanneer een werk beschikbaar lijkt te zijn voor het publieke domein in de Verenigde Staten, het ook publiek domein is voor gebruikers in andere landen. Of er nog auteursrecht op een boek rust, verschilt per land. We kunnen u niet vertellen wat u in uw geval met een bepaald boek mag doen. Neem niet zomaar aan dat u een boek overal ter wereld op allerlei manieren kunt gebruiken, wanneer het eenmaal in Zoeken naar boeken met Google staat. De wettelijke aansprakelijkheid voor auteursrechten is behoorlijk streng.

Informatie over Zoeken naar boeken met Google

Het doel van Google is om alle informatie wereldwijd toegankelijk en bruikbaar te maken. Zoeken naar boeken met Google helpt lezers boeken uit allerlei landen te ontdekken, en helpt auteurs en uitgevers om een nieuw leespubliek te bereiken. U kunt de volledige tekst van dit boek doorzoeken op het web via `http://books.google.com`

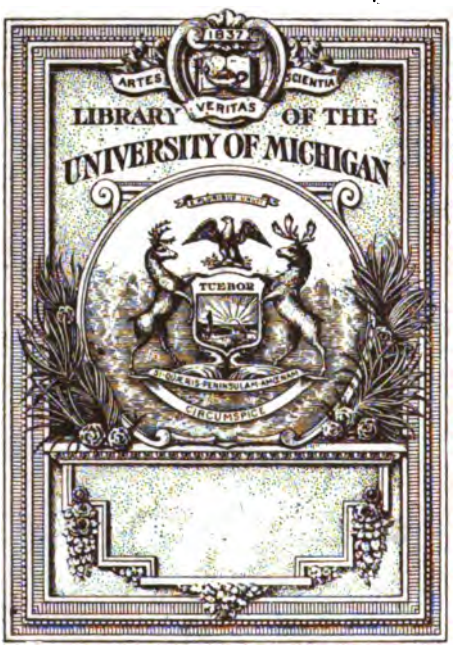
1837
ARTES
SCIENTIA
VERITAS
LIBRARY OF THE
UNIVERSITY OF MICHIGAN
TUEBOR
CIRCUMSPICE

DJ
401
.F5
A23
1748

Friesland.

VERZAAMELING

VAN

PLACAATEN

MISSIVEN RESOLUTIEN ENZ.

Door het Committé Revolutionair, en de PROVISIONEELE REPRESENTANTEN; aanvang neemende met het laatste Placaat der Geremoveerde STAATSLEEDEN zijnde het begin der Revolutie; dus van den 7 Februarij tot den 27 April 1795 ingesloten.

EERSTE STUK.

TE FRANEKER;

Bij D. V. D. SLUIS. EN D. ROMAR. BOEKVERKOPERS

1795.

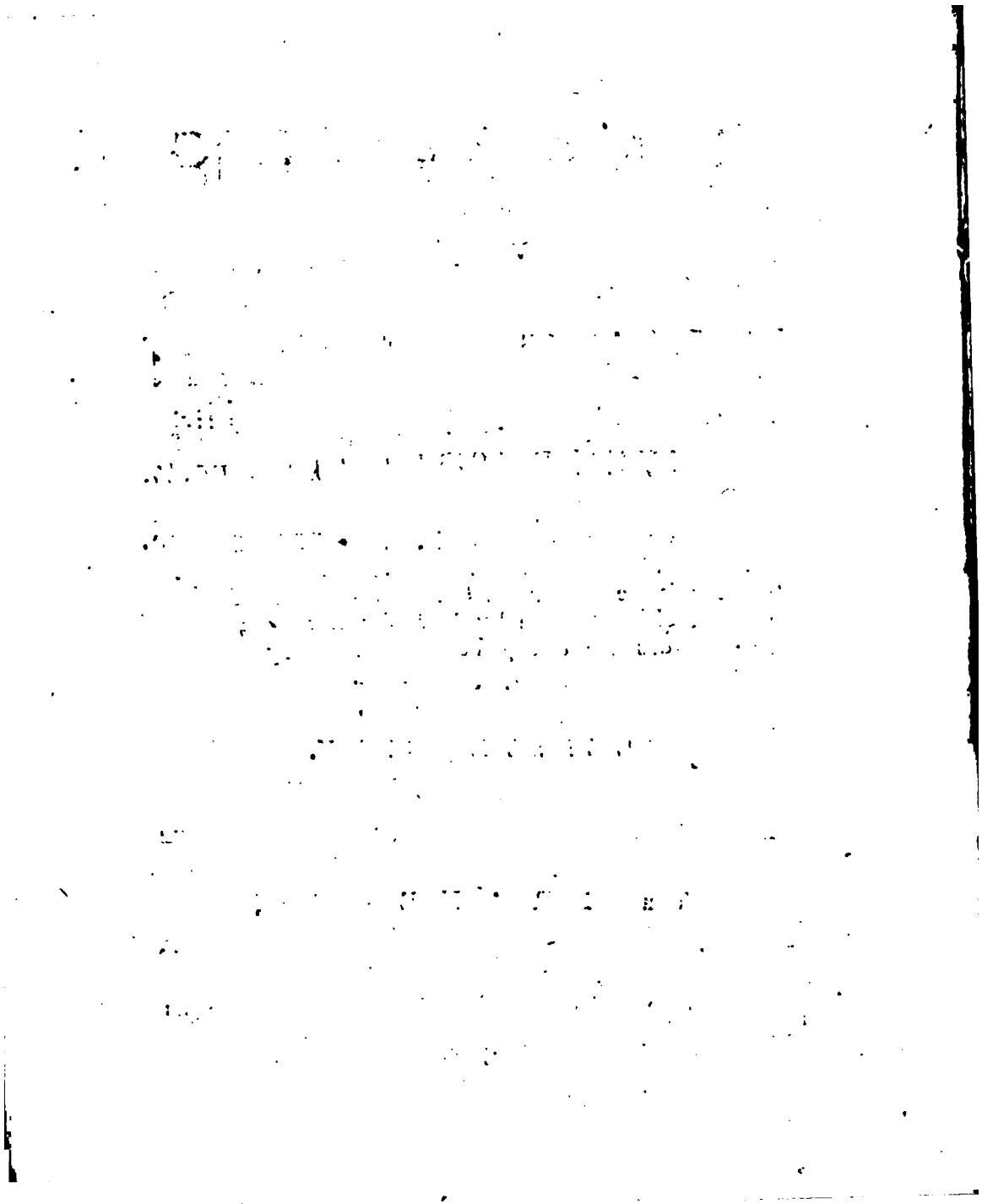

REGISTER VAN PLACAATEN.

Publicatie der Geremoveerde Staats-Leeden, waar bij de Sententien van 1787 werden vernietigd, de Placaaten van 1786 ingetrokken en de Ingezetenen Vrijheid word gegeven zig te Wapenen, den 7 Febr. - 1

——— van het Committé Revolutionair, waar bij de Districts en Stedelijke Regenten werden geremoveerd, den 10 Febr. - - - 2

Kennisgeeving van het Committé Revolutionair aan het Volk van Vriesland, dat de Revolutie daar gesteld was. — En Aanspraak aan de Oude Staats-Leeden waar bij dezelve wierden geremoveerd, den 19 Febr. - 4

Instructie voor de Provisioneele Representanten. - 6

Publicatie waar bij het Erfstadhouderschap in den Persoon van Willem de 5. en alle zijne Nakomelingen word vernietigd, den 20 Febr. - - - 14

Missive of Kennisgeeving, dat 5 Leeden in het Collegie, en 3 in de Reekenkamer geplaatst zijn, den 20 Febr. 17

Publicatie of Verklaaring over de Rechten van den Mensch en Burger, den 20 Febr. - - 18

Missive aan alle Municipaliteiten over het houden der Maandelijksche Beede-stonden, den 21 Febr. - 22

Publicatie waar bij een ieder gehandhaafd zal worden bij de ongestoorde uitoeffening van zijnen Godsdienst, den 21 Febr. - - - 24

——— teegen Oproerige beweegingen, en het roepen van Orange boven enz. den 23 Febr. - 26

——— tot Vaststelling der Middelen, den 25 Febr. 28

Missive aan alle Municipaliteiten met opzigt tot de Fransche Assignaaten, den 28 Febr. - - 30

——— betrekkelijk den omloop der Fransche Assignaaten, den 5 Maart. - - - 32

Publicatie houdende kennisgeeving, dat de Leeden in de Committés van Waakzaamheid, Volks Oproeping, en Koophandel, zijn benoemd en aangesteld, den 7 Maart. 34

Publi-

REGISTER.

Publicatie waar bij de Conſent Gelden, of 56ſte penning, voortaan zullen koomen in 's Lands Caſſa, den 8 Maart 36
——— — waar bij de uitvoer van Rundvee buiten deeze Provincie onder zeekere bepaalingen verboden word, den 10 Maart. - - - - 40
——— — houdende verbod van uitvoer van Ton Vleesch, in dit lopende jaar geſlagt, als meede van Schaapen, en Lammeren van het jaar 1795, den 18 Maart. 42
——— — en Inſtructie betrekkelijk de Keurmeester der Sprenghengſten, den 19 Maart. - - - 44
——— — over de Viſcherij buiten de Zeegaten, den 21 Maart. 49
——— — betrekkelijk de Vrijheid om in de verboden tijd Aal en Snoek te mogen vangen, den 27 Maart. - 53
——— — nopens klagten over 't in Requiſitie ſtellen van Paarden, Waagens, Scheepen enz. door de Franſchen, den 28 Maart. - - - 56
——— — waar bij de ſchulden zo wel op Losſe als Lijfrenthen, bij de vorige Regenten ten laſte dezer Provincie opgelegd, voor Nationaale ſchulden erkend worden, den 28 Maart. - - - 58
——— — behelzende Vrijheid tot weeder invoering van Ammunitie van Oorlog, den 3 April. - - 60
——— — over het niet uitſluiten der Jooden, bij het ſtemmen van eene Municipaliteit te Leeuwarden, en waar bij de orders door die Municipaliteit verders in deezen gegeven, worden vernietigd, den 4 April. - 61
Miſſive om tot nadere ordre te ſupereedeeren met de verantwoording der ontfangene Adſignaten, den 6 April. 63
Publicatie tot weering van alle Oproerige daaden en geſprekken enz. bij eene zware pœnaliteit, den 7 April. 64
——— — tot heffing van den 2*den* Termijn van den 50*ſte* Penning, den 8 April. - - - 71
——— — rakende de Franſche Aſſignaaten, den 17 April 89
——— — betreffende het verbod tot uitvoer van Rundvee enz. den 10 en 18 Maart 1795 gedaan, weder ingetrokken, worden den 17 April. - - - 93
——— — behelzende dat de uitvoer van Tarwe en Rogge, bij proviſie verboden word, den 27 April. - 95

REGISTER
VAN
PLACAATEN.

TWEEDE STUK.

Notificatie over de betaling van Reêel door de Adminiſtratoren van Corpora's in deeze Provincie, den 1 Maij. 97

——— waar bij de Generaal Thierrij toeſtaat, dat de Neutraale Scheepen Vrijheid hebben, uit hunne havens te loopen, mits de paspoorten door hem Generaal moeten gezien worden, den 1 Maij. - 99

Publicatie waar bij geſteld word, dat de Franſche Aſſignaaten zullen ingewiſſeld worden tegen 4 ſtuivers de Livre, den 1 Maij. - - - - 101

Proclamatie van den Franſchen Generaal Thierrij, betreffende laaſtgemelde Publicatie, den 1 Maij. - 101

Publicatie bepaalende de Impoſt op Koetzen, Wagens, Plaiſierjagten enz. den 2 Maij. - - 103

——— waar bij de Aſſignaaten weeder geſteld worden op 9 ſtuivers de Livre, en verdere ſchikkingen omtrent de Recipiſſen, den 6 Maij. - - 109

——— waar bij het Stemregt word vernietigd, den 11 Maij. - - - - 112

——— over de uitvoer van Aardappeten voor 6 weeken verbooden, den 16 Maij. - - 114

Notificatie waar bij geene voor Franſche Commiſſarien zullen mogen worden erkend, als de Perſoonen daar in uitgedrukt, den 27 Maij. - - 115

Publicatie tot het ontwerp van het Plan van Oproeping tot Repreſentanten, 119. Plan van Oproeping, 122. Procuratie voor de Kiezers, 124. Procuratie voor de Repreſentanten, 126. Declaratoir der Kiezers, 138. Formulier van den Eed der Repreſentanten, 147. Pro-

147. Proteſt der Volks-Societeit te Leeuwarden, tegen het Plan van Oproeping, 148. Lijſt van Kiezers, Repreſentanten en Plaatsvervullers. 149
Publicatie tot het Verbod van Uitvoer van Leevensmiddelen, den 16 Junij. - - - - 152
——— behelzende dat de halve Soldij der Franſche Troupes door deeze Provincie in geld zal betaald worden, den 19 Junij. - - - - 154
——— om aan en opgave te doen, van het ongemunt Goud en Zilver, den 19 Junij. - - 155
——— houdende veranderingen in de Lijſt der Impoſitien, den 20 Junij. - - - 158
——— waar bij verboden word naa beſlooten Wagt, of na Zons ondergang niet met ſnaphaanen of pistoolen te Schieten, 23 Junij. - - 163
——— tot kennisgeeving wien tot Leeden van 't Collegie, en die der Rekenkamer zijn aangeſteld, 25 Junij. 175
——— tot intrekking van het Placaat der aangave van Goud en Zilver, 29 Junij. - - - 166
——— waar bij aan de afgezette Staatsleeden Vrijheid gegeven word, binnen den omtrek der zeeven Provinſie te mogen reizen. 15 Julij. - - 168
——— betrekkelijk de Remotie der zeeven leeden van den Hove, 15 Julij. - - - - 173
——— tegen alle Oproerige beweegingen, 17 Julij. 174
——— betreffende de Bijkers en handelaars in Honig, 20 Julij. - - - - - 179
——— tot aangave van Rogge, en verbod aan Stookers en Koek-Bakkers om Rogge te gebruiken, als meede ordonnantie om tot het brood drie vierde Weit, en een vierde Rogge te gebruiken, 22 Julij. - 182
——— waar bij zes Stuivers Impoſt op ieder Korf Aardappels gelegd word, 28 Julij. - - 187
——— waar bij de Bakkers weder vrijheid word gelaaten het brood van ſuivere Rogge te bakken, 10 Aug. 189
——— betrekking hebbende tot het verminderen van het geeven van Brood voor een ſtuiver het pond. 19 Aug. - - - - 191

REGISTER VAN PLACAATEN.

DERDE STUK.

Publicatie waar bij gebooden word dat voortaan alle Adresſen, Requesten, enz. door een ieder der Deelneemeren moet werden ondertekend, en niet één, maar twéé gelijkluidende werden gepreſenteerd, den 1 September 1795. - - - 193

——— waar bij de ½ Ton Aardappels welke uitgevoerd worden, de belasting op drie Stuivers verminderd word. —— En het Placaat van den 10 Augustus, betreffende de Koekbakkers, geheel word geroijeerd, 3 Sept. - - - 196

——— waar bij het Plan tot aanſtelling der Nieuwe Geregtsleeden word geapprobeerd, en aan het Volk van Vriesland voorgedragen, 8 Sept. - - 198

——— of Plan tot aanſtelling der Nieuwe Geregtsleeden, 4 Sept. - - - - 201

——— waar bij aan ieder Vrieſch Burger of Geſelſchap, door het gantſche Volk niet gelast, verbooden word uit naam van 't Vrieſche Volk of deszelfs best gedeelte over de één en onverdéélbaarheid van dit Gemeenebest te raadpleegen. En dat zodanige Burgers en Geſelſchappen, die Gecommitteerden tot zulke Vergaderingen ten voorſchreven einde hebben afgezonden, dezelven terſtond zullen te rug ontbieden, en den aan hun gegeven last intrekken, enz. 10 Sept. - - - 214

——— waar bij de Uitvoer van Garst word toegeſtaan, 11 Sept. - - - 217

——— betreffende de Jagt en Viſſcherij, 22 Sept. - 218

Pu-

REGISTER.

Publicatie waar bij de tijd om beſwaaren in te brengen tegen het Plan van Nieuwe Geregtsleeden 14 dagen verlengd word enz. 23 Sept. - - - 222

——— bevattende eene bepaaling der Wapengelden, 25 Sept. - - - - 225

——— betreffende Vreemde Kooplieden, 24 Sept. - 229

——— raakende de Franſche Emigranten en andere Vreemdelingen, 24 Sept. - - - 231

——— betreffende de Deſerteurs, 24 Sept. - - 234

——— waar in bepaald word dat eene algemeene Requiſitie de Ongewapende zoo wel als de Gewapende zal aangaan, 7 Oct. - - - 236

——— waar in gedeclareerd word dat de Souveraineiteit van het Vrieſche Volk bij alle bevoegde Grondſtemmers berust. —— Dat het gezach, waar meede de Repreſentanten door de Natie bekleed is, een toevertrouwd pand is. —— Dat het aan de Repreſentanten toekoomt een plan, volgens welke de Municipaliteiten kunnen aangeſteld worden, op te maaken. —— Word aan de Municipaliteiten verbooden oproeping der Burgeren zonder authoriſatie te doen. —— En het Committé Centraal Provinciaal ontbonden word enz. 8 Oct. - - - 237

——— raakende de Reclamatie der verkogte Goederen van de Uitgeweekenen, 22 Oct. - - 244

——— tot Negotiatie der 25ſte Penning, 22 Oct. - 248

Proclamatie aan het Volk van Vriesland over het al of niet bij een roepen van eene Nationaale Conventie, 23 Oct. - - - 272

Publicatie betrekkelijk eenige Veranderingen in het 18de Art. van het Placaat der 25ſte Penning, 17 Nov. - 283

REGISTER
DER
PLACAATEN.

Publicatie waar bij verbooden word het delibereeren over een Concept plan van Organisatie over de geheele Bataafsche Republijk; en om Gecommitteerden te zenden, of te vertrekken om over die zaaken te handelen, naar eene andere Provincie; bij poene van vijf jaaren bannisement, 285. —— Protest der minderheid der Vriesſche Repreſentanten, tegen deeze Publicatie, 23 Dec. 1795. - - - 286

+ Item Reglement van 30 Dec: 1795 pag: 198 in margine

——— betreffende de Bakkers in deeze Provincie, om het Roggen Brood niet hooger nog laager dan de Zetting te verkoopen, 31 Dec. - - - 288

——— waar bij de Publicatie van de Municipaliteit van Leeuwarden, van den 11 Januarij, waar door de Ingezetenen wierden opgeroepen, vernietigd word, 12 Januarij 1796. - - - - 290

Notificatie betreffende het aanvullen der Municipaliteit van Leeuwarden, door de Vriesſche Repreſentanten, 14 Jan. - - - - 293

Publicatie raakende eenige veranderingen in het Reglement van Stemming, van den 30 Dec. 1795, 15 Jan. - 295

——— waar bij verbooden word, het Invoeren van gemaakte Wollen Kouzen, Handſchoenen, Wanten of Mutzen; zoo geweeven als gebreid, 19 Jan. - 297

——— waar bij de Repreſentanten verklaaren zeer voldaan te zijn over de goede orde van den 13 Jan., en dat de Franſche Troepen, voor het gebeurde in die dagen eenig Geld of iets anders zouden hebben genooten, houden voor valſch en onwaar, 21 Jan. - 300

——— door welke de Municipaliteit van Leeuwarden word herſteld, 27 Jan. - - - 301

Publi-

REGISTER.

Publicatie waar bij het Hof van Justitie verbooden word zig met politieque zaaken waar bij niemand in veiligheid of publicque rust benadeeld word te bemoeijen, 28 Januarij - - - 302

——— en Reglement waar na de Nationale Conventie zal worden bij een geroepen en werkzaam zijn, 2 Jan. 304

——— waar door de Publicatie van den 15 Junij 1795. buiten effect gesteld word en de geremoveerde Staats-Leden bevolen word binnen 14 dagen in de plaatzen hunner inwooning te zijn en zonder Permissie-biljetten niet te vertrekken, 1 Febr. - - - 313

——— behelzende den Eed der Militairen, 1 Febr. - 336

——— waar bij de Personen welke buiten Lands dienst genoomen hebben verbooden word op het Territoir te rug te keeren, 1 Febr. - - - 337

——— waar bij de Vrijheid der Drukpers onbepaald werd gestatueerd, 1 Febr. - - - 340

——— waar bij de Eed door de Militairen, buiten effect gesteld word, 3 Febr. - - - 341

——— behelzende dat de Resolutien, zederd den 26 Jan. worden voor Nul verklaard, 12 Febr. - 342

——— waar bij de Publicatie van den 6 Febr. word geannulleerd, 13 Febr. - - - 344

——— waar bij de Publicatie van den 27 Jan. voor nul en van onwaarde verklaard word, 15 Febr. - 345

——— van Amnestie, 19 Febr. - - - 347

——— waar bij de gevlugte Representanten verklaard worden schuldig aan gekweste Natie, 23 Febr. - 351

——— en aanstelling van de Committés van Waakzaamheid, 26 Febr. - - - - - 353

Proclamatie aan de Bataafsche Natie, 3 Maart - - 358

Publicatie en Verandering in het Placaat van den 19 Jan. betreffende de Wollen Kousen, enz. den 9 Maart - 368

——— waar bij de Grondstemmers eene Verklaaring word afgeëischt, 11 Maart - - - 370

——— waar bij Kerk- en Arme Voogden ontheeven worden van 't gewoone Decreet, 17 Maart - 374

——— door welke de stemming der Leden tot de Nationale Conventie word vernietigd, en eene nieuwe na de Volkstelling word gestatueerd, 25 Maart - 377

——— waar bij de Continuatie der lopende Lasten, voor het volgende jaar word bepaald, 4 April - 379

REGISTER DER PLACAATEN

Publicatie waar bij ieder, die niet onder een erkende Schutterij behoorende is, gealarmeerd word, de onder zig hebbende Geweeren, binnen drie dagen aan de Respective Gerechten over te geeven. 4 April 1796 - 381

Resolutie waar bij het Termijn van verkoop der Wollene Kousen, Mutsen en Handschoenen word gepatenteerd tot den 1ste Sept. 1796. 29 April - - 383

Publicatie waar bij gestatueerd word: dat een ieder zig in den Huwelijken staat kan en mag laaten bevestigen, voor het Gerecht, of in die Kerkvergadering welke hij voor zig verkiest. 29 April - - 385

Extract uit het Resolutie Boek der Representanten van het Volk van Vriesland, dienende ter beantwoording en Wederlegging der Deductie door het Hof van Vriesland overgegeven. 19 Meij - - 387

Publicatie ter vaststelling van een Plan van Oproeping, voor het Provinciaal Bestuur van Vriesland. 2 Junij 395

Reglement van Oproeping tot het Provinciaal Bestuur, 1 Junij. - - 398

Instructie voor de Commissie van Finantien. 29 Junij. 412

——— Gedeputeerden, 29 Junij 414

——— Binnenlandsche Correspondentie. 29 Junij. - - 423

Lijst van de Verdeeling der Grond-Vergaderingen in Vriesland. - - 425

Publicatie over het Verkiezen van Ouderlingen en Diakens, het geen aan de Gemeentens word overgelaaten. 25 Maij. - - 427

——— waar bij Præmien werden uitgeloofd, aan die geen, welke de nog onbetaalde Termijnen der 25 Penning voor de 20 Junij betaalen. 27 Maij. 428

REGISTER.

Proclamat. waar bij de zaak der Uitgeweeken Repreſentanten ter beſlisſing aan de Grondſtemmers word opgedraagen. 31 Maij. 430

Publicatie over de geverſeerdheid in de Practique voor den Hove. —— Vernietiging den Titulature van Edele Mogende Heeren. —— Procureurs en Procureurs Poſtulanten werden onder eenige bepalinge meede toegelaaten voor den Hove te mogen practiſeeren. —— De Credentie van Notaris Publicus word vernietigd. 8 Junij. 437

—— betrekkelijk de vreemde Kooplieden. 10 Junij. 441

Extract Reſolutie waar bij de Leenraaren uitgenodigd worden de Zeegen van het Opperweezen af te Smeeken over Onſe en Onſe Bondgenotes Wapenen. 15 Junij. 443

Publicatie waar bij vergund word, de van buiten ingevoerde Graanen weder vrijelijk en te voeren. 17 Junij. 444

—— betreffende het verkoopen van Goederen aan Publijke Corpora's toebehoorende. 23 Junij. 445

—— waar bij gedecreteerd word, dat eenige der Uitgeweeken Repreſentanten vrij tot hunne Huisgezinnen kunnen wederkeeren, en anderen voor als nog worden uitgeſlooten. 23 Junij. 446

—— raakende eene nadere bepaaling der Jagt, 20 October 1795. 449

—— ter Oproeping van eenige Districten, tot verkiezen van ander Repreſentanten in plaats der Uitgewekenen. 6 Feb. 1796. 450

PUBLICATIE.

De Staaten van Friesland, allen den genen, die deezen zullen zien of hooren lezen, SALUT: *doen te weeten*: Dat wij gedelibereerd hebbende op het ter vergaderinge voorgedragene, en bij ons in overweeginge genomen zijnde den inhoud van het Rapport door onze Gecommitteerden gedaan, hebben goedgevoeden en verſtaan, zoo als wij goedvinden en verſtaan bij deezen:

I^mo. Dat vernietigd zullen worden alle de Sententien, betrekkelijk de Onlusten van 't Jaar 1787 gevallen, mitsgaders alle Procedures daar over nog hangende of ondernomen kunnende worden, alle Flettresſures dien aangaande, zullen worden wechgenomen, zoo als geſchied bij deezen.

II^do. Dat zullen werden ingetrokken, gelijk ingetrokken worden onze Placaten van den 25 September 1786, zoo tegen het præſenteren van Requesten door menigte getekend als anderſints. En

III^tio. Dat de Ingezeetenen in de Steeden zo als ten platten Lande daar het verzogt word op den voet, zoo als zulks voor den Jaare 1787 geſchied is, zullen worden gewapend.

En op dat niemand hier van onkundig zij, zal deezen alomme worden gepubliceerd en geaffigeerd, daar men gewoon is Publicatie en Affictie te doen.

Aldus gereſolveerd en geärresteerd op 't 't Landſchapshuis binnen Leeuwarden den 7 Febr. 1795.

D. DE B. VAN HAERSMA, Vt.

Ter Ordonnantie van Hun Ed. Mog.

A. J. VAN S M I N I A.

PUBLICATIE.

HEIL EN BROEDERSCHAP!

Het Committé Revolutionair deezer Provincie, heeft zich uit Liefde voor het Vaderland, met dit gewigtig Werk belast. — Heden heeft het COMMITTE de klaarſte blijken van de ernſtige begeerte dezer Burgerij ontvangen hebbende, *Uwe Stedelijke Regenten van hunne Posten ontſlagen.*

Burgers! *Gij zijt dus Vrij! Gij zijt Gelijk.*

Wij wenſchen U geluk met deezen zegen, en vertrouwen, dat onze menigvuldige pogingen, tot verkrijging der Vrijheid aangewend, uwe algemeene goedkeuring zullen wegdragen.

Het waare echter niet genoeg, indien wij niet meer hadden gedaan dan de door geweld U opgedrongene Regenten van hunne Posten te ontſlaan: Wij bezorgden ook, dat deeze Stad niet zonder beſtier zij, ſchoon wij in deeze ogenblikken geen regelmatige verkiezing konden daar ſtellen. — Wij bieden U daarom eene Proviſioneele Regeering aan, ten langſten voor den tijd van twee Maanden, om, op hunne verantwoording, voor het welzijn dezer Stads Ingezetenen te waaken, tot dat het geheele Frieſche Volk zich zelf eene Regeeringsform zal hebben gekoozen.

Wij hebben daar toe verkoren de Burgers, *Carel Willem Coulon*, *Jacob Cup*, *Harmanus Balk*, *Hector Feugen*, *Petrus van Gorkum*, *Willem Carre*, *Klaas Sijbrens*, *Johannes Petrus Pulinx*, *Auke van Thuinen*, *Dirk Klazes*, *Jan Dirks* en *Hendrik Eringa.* (1)

Welke

(1) Bij het afleezen deezer Publicatie, in de overige Steeden en Districten deezer Provintie, wierden de voorgedragene of aangeſtelde Proviſioneele Regeerings Leeden, insgelijks bij hunne naamen genoemd.

Welke wij aan Ulieden voordragen, in de afwachting, dat Gijlieden deeze Perſoonen uw vertrouwen zult waardig vinden, en dezelve uwe goedkeuring zullen wechdragen. — Indien echter den één of ander van deeze Uw voorgedragene Medeburgers geen genoeg vertrouwen bij Ulieden vond, om uwe goedkeuring te hebben, zoo openbaart Gijlieden zulks met die cordaatheid, welke Vrije Burgers past, wanneer Wij Ulieden daadelijk anderen in hunne Plaatzen zullen voordragen.

Voorts hebben Wij ter bewaaringe van de goede order nodig geoordeeld, *alle Stads Amptenaaren* en *Collecteurs*, *bij proviſie in hunne Posten te laaten blijven*, ten zij men om gewichtige redenen oordeelde, daar omtrent anders te moeten handelen.

HEIL EN BROEDERSCHAP!

Uit naam van het Committé Revolutionair deezer PROVINCIE.

Leeuwarden den 10 Februarij 1795.

Eerſte Jaar der Bataavſche Vrijheid.

H. BORGRINK, Præſident.

In kenniſe van Mij,

M. KOON, Secretaris.

VRIJHEID, GELIJKHEID.

Het Committé Revolutionair van de PROVINCIE van VRIESLAND; allen den geenen die deezen zullen zien of hooren leezen:

HEIL EN BROEDERSCHAP!

Aangesteld en belast zijnde met het ten spoedigsten daar stellen van een onvermijdelijke Revolutie over deeze Provincie, heeft het genoegen aan 't Friesche Volk kennis te geeven van den gewenschten uitslag haarer menigvuldige en onafgebrokene werksaamheden: haare moeijelijke taak is afgewerkt. — De Revolutie is daar. — De Grietenije en Stedelijke Remotien zijn geschied, en overal nieuwe Provisioneele District en Municipaliteit Regeeringen, op de goedkeuring en het welbehagen des Volks, of deszelfs Gevolmagtigde Dorps Gecommitteerden aangesteld en geinstalleerd; terwijl ten zelfden tijde de Stem des Volks het zegel haarer goedkeuring en toestemming gedrukt heeft: op een voorgedragen sestig tal van deszelfs vertrouwenswaardige Persoonen, bestemd, om Provisioneel de plaats der Oude Staats Leeden te vervangen. (2) — Het Committé Revolutio-

---

(2) AANSPRAAK, waar meede de Oude Staats Leeden wierden Geremoveerd.

EDELE MOGENDE HEEREN! *Wettige Souverain van den Lande — waaren de Tituls, welke Gij Lieden U tot hier toe hebt aangematigd, en welke Een — in naam Vrij — doch in de daad, verdrukt Volk U heeft moeten geeven; — Thans beleven wij verlichter en gelukkiger dagen, — dagen waar in het Volk zijne waarde kent — zijne onvervreemdbaare rechten herneemt en gevoelt vrij te zijn. — Dagen waar in niemand* Edel — *dan door daaden* — Mogend *dan door de Wille des Volks zijn kan, en waar*

van den President van het Committé Revolutionair H. Borgrink die Friesche Volks Almanak 1865 Nr. 127.

lutionair Provinciaal was dus in ſtaat van het vertrouwen des Volks, en de Vriendſchap der Franſche Natie verbeurd hebbende Staaten vervallen te verklaaren van hunne Posten, de Nieuwverkorene aan te ſtellen, en in den plechtigen Eed te

 nee-

---

waar in het Volk zelve alleen Souverain is en wil zijn — dagen waar in — ook hier — het ſweet en bloed der nijvere Burgerij en dappere Krijgslieden niet langer nutteloos verkwist en ten gevalle van eenen ſnooden en ondankbaaren Despoot Willem den Vijfden *tot de onzaligſte eindens vergoten worden zal. — Dagen eindelijk waar in, — dank zij der Goddelijke Voorzienigheid; — de Heilige Rechten van den Menſch geëerbiedigd werden, en — (althans wij bidden en verwachten het) geëerbiedigd blijven zullen.*

Wel nu dan Burgers! daar naauwlijks de kluiſters, waar mede men den Achtbaaren en Deugdzaamen Frieſche Burger geboeid had, en door Buitenlandſche Magt geboeid hieldt, verbroken zijn, of gij beſpeurt reeds op de gevoeligſte wijze hoe gij het vertrouwen der Natie mist, zo is het daarom, dat wij, overeenkomſtig de wil der Natie en onzen plicht, U verklaren van uwe Posten als Volmachten ten Landsdage, en daar uit voortgevloeide Commiſſien in het Mindergetal en Gedeputeerde Staaten vervallen — ontzet — en, mitsdien, ontſlagen van den Eed bij het aanvaarden van dezelve gedaan — doch niet van uwe verantwoordelijkheid, ten welken einde, wel expres met allen ernst van U *gevergt wordt in dit Land, onder uwe Medeburgers, aanweezig te blijven.*

Keert dan — op die voorwaarde — in den thans *eerbiedwaardigen Burgerkring te rug, en geniet* daar *niet alleen de veiligheid van uwe Perſoonen en Goederen, welke aan alle Menſchen toekomt, maar leer ook bij ondervinding, dat de bewerkers en bevorderaars der tegenwoordige omwending van zaaken, — niet gelijk die van* 1787 *— door wraak, eigenbelang, heerſchzucht en te gelijk ſlaafſche onderwerping aan den Tijran* Willem den Vijfden, *die zelf heerſchte over Hen wier Dienaar hij behoorde en voorgaf te zijn;* neen! *maar door deugd — braafheid — en zachtmoedigheid in het handhaven van de Heilige Rechten van den Menſch, gedreven en beſtuurd worden.*

Na welkers verrichting het *Committe* vervolgens te rug keerde, na de Fraterniteit, alwaar de Proviſioneele nieuwe verkorene Staats Leeden zich bevonden. — Welke zich kort daar na onder het ſpeelen der Klokken, en het losſen van het Geſchut om de Stads Wallen enz., insgelijks met alle plechtigheid naar het Landſchapshuis begaven om aldaar Seſſie te neemen, zijnde bij deeze gelegenheid verders de geheele Schutterij in de Wapenen geweest.

remen zoo als door eene Commisſie uit ons midden, in zo verre dezelve alhier in dit oogenblik tegenwoordig waren, dadelijk is geſchied, op navolgende Inſtructie, door ons, ingevolge de Authoriſatie der Ingezetenen opgemaakt.

INSTRUCTIE VOOR DE PROVISIONEELE REPRESENTANTEN DES FRIESCHEN VOLKS.

De tegenwoordige Staatsleeden volgens de wille des Volks gerevormeerd zijnde, en de nieuwe gekozene Proviſioneele Volks Repreſentanten, in handen van Gecommitteerden van het Committé Revolutionair deezer Provincie den behoorlijken Eed of Beloſte hebbende afgelegd.

Dan zal het oudſte Lid dier Burgers als Præſident omvraag doen, wie de Vergadering tot Præſident verkiest.

Dit geſchied zijnde, zal de Vergadering, indien het nodig vind, twee Secretarien en drie Commiſen aanſtellen.

De Proviſioneele Repreſentanten zullen geauthoriſeerd zijn, om omtrent de Buitenlandſche Commisſien en Collegien van Gedeputeerde Staaten, Provinſiaal Rekenkamer, Secretarien, Griffiers, Amptenaren; Commiſen en verdere Suppoosten bij intrekking van derzelver Commisſien, Remotie of anderzints zodanig te handelen als ten algemeene nutte zullen vinden te behooren, waar na de Vergadering ten einde zo ras mogelijk te voldoen aan de rechtmatige begeerte en vordering van de andere reeds gerevolteerde Provincien, en aan de gegronde inſtantien van de Gecommitteerden der Franſche Republiek, zonder eenig verwijl zal treeden ter benoeming van Gecommitteerdens na de Bondgenootſchaplijke Collegie of Committé's in 's Hage, waar de Afgevaardigden der gerevolteerde Provincien reeds zitting hebben genomen.

De nodige Aanſchrijvingen en Commisſien ten dien einde zullen ten ſpoedigſten in gereedheid gebracht en uitgevaardigd worden.

De

De alhier blijvende Proviſioneele Staatsleden zullen na dat in den naam des Volks, de hooge Regeering aangevaard hebben, zich in de nodige Committé's verdeelen, om alle de zaaken de Regeering, de Finantien, Politie en Justitie, Koophandel en Zeevaart, Landbouw en Fabrieken betreffende op de best mogelijke wijze ten algemeenen nutte waar te neemen en te reguleeren, des dat nochtans het hooge Opperbeſtuur en de finaale vaststelling van alle wezentlijke zaaken zal blijven bij de Proviſioneele Regeering in een lighaam vergaderd.

Dat die Committé's zullen mogen tot zich roepen, alle zodanige Perſoonen, welker raad, inſichting en hulp zij over eenige zaaken tot hunne Commisſie behorende, nodig oordeelen te vorderen, dezelve horen en ondervragen, en voorts zullen vermogen aan te ſtellen zodanige Amanuenſen en Suppoosten als tot expeditie hunner beſoignes zullen benodigd hebben.

Dat een dezer Committé's onmiddelijk zal belast worden met het opneemen van den preciesſen ſtaat, waar in 's Lands Comptoiren zich bij de Remotie der oude Regeering bevindende, ten einde daar van het gedaan rapport openlijk notificatie aan 't Volk te geven,

Dat een tweede Committé zal belast worden met het onverwijld opmaken aan een ontwerp ten geregelde oproeping des Volks, ten einde zo ras mogelijk en wel uitterlijk, kan 't zijn binnen den tijd van vier Maanden eene volkomene en vrije Volks Repreſentatie te kunnen daar ſtellen.

Dat het Committé het welk belast zal worden met de voor de algemeene veiligheid, te gelijk met dat, het welk de zorg voor de belangen van den koophandel word aanbevolen op ſtaande voet zal raadplegen over de maatregelen welke genomen moeten worden opzichtelijk de goederen en de ſcheepen, vijanden der Franſche Republijk behoorende en binnen deeze Provincie bevonden wordende. Dat

Dat er een Commisſie zal worden benoemd om van de Troupes in deeze Provincie den behoorlijken Eed aan de Natie te doen, volgens een Formulier daar af te formeeren, af te vorderen om dezelve Troupes ingevalle zij zulks vrijwillig doen in den Eed en bij proviſie in den Dienst der Natie te houden; dog in gevalle van onverhoopte weigering, dezelve zo ter repartitie deezer Provincie ſtaan, daadelijk te licentieeren, of ingevallen door andere Provincien van het Bondgenootſchap betaald wierden, dezelve het grondgebied deezer Provincie te doen ruimen, met renvoij en kennis geeving tot en aan hunne reſpective betaalders.

Dat met opzicht de Zwitſerſche Troupes, in deeze Provincie thans Guarniſoen houdende, overmits dezelve volgens Capitulatien in den Eed en Dienst van het algemeen van het Bondgenootſchap zijn, allen zal worden afgevorderd eene plechtige belofte de Proviſioneele Repreſentanten in plaats der voorige Staaten gehouw en getrouw te zijn, en voorts de Eed te zullen doen zo als door het algemeene Bondgenootſchap zal worden afgevorderd.

Dat de Proviſioneele Repreſentanten bij het waken voor de algemeene veiligheid bijzonder zullen zorgen dat de zo hoogstnodige Burgerwapening, door alle gepaſte middelen worden bevorderd.

Dat de Proviſioneele Repreſentanten verpligt zijn, de vrijheid van alle Godsdienstoeffening geduurende de tijd van hun beſtuur volkomentlijk te handhavenen, doch tevens te waken en zorge te dragen dat van deeze wettige en volkomene vrijheid geen misbruik gemaakt worde tot ondermijning der belangens van het Vaderland, of het voortplanten van andere Revolutionaire grondbeginzelen en daar van bij andere Publicatie de nodige bekendmaking zullen doen.

Dat daar de tegenwoordige Regeering alleen in een tijd van Revolutie, en door het Volk bij voorraad is aangeſteld,

het

het Hof van Justitie zal behouden de uitoeffening van de hooge Civile en Crimineele Justitie in deeze Provincie, des gehouden zijnde het gezag en de magt der Proviſioneele Repreſentanten en des Volks te erkennen, en te doen erkennen, zo en in dier voegen, als zij voor heen de geweezene Vergadering der Volmagten Repreſenteerende de Staaten van Friesland geërkend hebben, zullende de Proviſioneele Repreſentanten de vacatures van Raaden in den Hove, Griffier, en Procureur Generaal, door verſterf of anderzints veroorzaakt, moeten ſuppleeren.

Dat de Proviſioneele Repreſentanten, het Erfſtadhouderſchap zullen vernietigen, en den Stadhouder *Willem den Vijfden* welke zonder eenige verantwoording of rekenſchap te doen, zijne Posten heeft verlaaten, bij plechtige Verklaaring en Publicatie zullen verklaaren vervallen te houden van alle zijne Posten, Waardigheden en Eminentien, welke in en van wegens deeze Provincie mocht hebben bekleed.

Dat al mede de Proviſioneele Repreſentanten onmiddelijk zullen hebben te zorgen, niet alleen dat de Lijf-, Los-Renten, Tractamenten, Emolumenten, en onder welke benaaming het ook mooge zijn, in vroegere tijden ten voordeele van den geweezen Stadhouder *Willem den Vijfden*, zijn Familien, Voorzaaten en Nakomelingen, onder de voorige Regeering toegeſtaan en betaald zijnde, worden ingehouden, en niet meer betaald; maar ook zo veel mogelijk de nodige zorg draagen, dat geenderleij Goederen of Bezittingen, voorſchreven *Willem den Vijfden*, of zijne Familie behoorende, en in deeze Provincie gelegen of aanweezig zijnde, worden verdonkerd, of veraliëneerd.

Dat daar de Proviſioneele Repreſentanten vooreerst met geene mogelijkheid in ſtaat zullen zijn, aanſtonds het zo hoogſtnodig redres in het Finantie weezen te maaken, of met behoorlijke nauwkeurigheid, hoe gaarn daar toe geneigd

 moch-

mochten zijn, te overwegen, of, en welke belastingen zouden kunnen ophouden, zo zullen dezelve de lopende Lasten welke met *ultimo* Februarij en April staan te expireeren, wederom op den ouden voet continueeren, voor den tijd van één Jaar, aanvang nemende op 1mo Maart en 1mo April 1795, en eindigende met den laatsten Februarij en April 1796, zullende dezelve echter geauthoriseerd zijn, om zo er mogelijkheid zij, eenige verlichting in de het algemeen meest drukkende Lasten, op de noodzakelijkste Levensmiddelen te statueeren, dezelve 't zij geheel of ten deele op te heffen, en daar voor in de plaats te stellen, eenige gematigde belasting enkel op een Poinct van weelde gelegd, en alleen den meest begoedigden treffende.

Dat de Provisioneele Volks Representanten van tijd tot tijd als na afloop hunner Functien, en vervanging in dezelve door een Nieuwe Volks Representatie, door openbaaren druk aan de Natie, de nodige rekenschap en verslag van hunne verrichtingen zullen geven.

Formulier van Eed of plechtige Belofte

af te leggen door de Provisioneele Volks Representanten, het zij in Persoon, of op behoorlijke Volmacht.

Ik beloof en zweer, dat ik den Post als Provisioneele Representant des Volks aan mij opgedragen, volgens de voorgeleezen Instructie, met alle mogelijke getrouwheid bekleeden, de Rechten van den Mensch en de Belangens der Burgerij en Ingezetenen, naar mijn beste geweeten en vermogen voorstaan en bevorderen, en van deezen mijnen Post niet afstaan zal, ten zij na afloop van den bepaalden tijd, of wanneer door het Volk wederom wettig zal ontslagen zijn.

ALZO WAARLYK, enz.

En

En op dat voorts elk kenlijk zij, wie de Perſoonen zijn, welke deeze Proviſioneele Volks Repreſentatie uitmaaken, zo worden derzelver Naamen en Woonplaatſen alhier geïnſereerd:

G. Boelens, *Auguſtinusga.* J. M. van Beijma thoe Kingma. A. van Vliet, *Waaxens.* Dr. S. Stijl, *Harlingen.* P. Huidekoper, *Harlingen.* M. A. Bakker, *Ylst.* S. D. van Aijlva, *van Holwert.* A. Scheltinga, *Arum.* D. Fontein Rz., *Salvert.* H. L. van Altena, *Tietjerk.* T. Claaſes, *Rinſumageest.* J. P. A. van Canter, *Wolvega.* J. R. Viſser, *Slooten.* J. M. Tichelaar, *Mackum.* H. Oneides, *Exmorra.* D. C. Kuiken, *St. Jacobsbuurt.* J. Haijes, *Hindelopen.* H. Johannes, *Workum.* C. Sleeswijk, *Lemmer.* J. M. Bouwmeeſter, *Marsſum.* T. van der Meer, *Wartena.* T. van den Berg, *Heerenveen.* H. Pieters, *Workum.* J. K. Teitsma, *Dockum.* L. L. Hommema, *Hijum.* A. Alma, *Franeker.* J. L. Huber, *Leeuwarden.* P. Hoekema, *Workum.* J. van der Bank, *Stavoren.* C. L. van Beijma, *Ternaard.* J. Witteveen, *Metslawier.* A. J. van Glinſtra, *Joure.* W. Gezel, *Leeuwarden.* T. Joha, *Reitzum.* Pier Zeeper, *Leeuwarden.* R. van Cleffens, *Dockum.* H. Zwahenburg, *Sneek.* W. Ruitinga, *Leeuwarden.* L. Fokkens, *Bolsward.* P. Fontein, *Franeker.* T. van Heloma, *Heerenveen.* P. Breugeman, *Dockum.* M. Siderius. *Langweer.* A. van der Burg, *Bolsward.* W. B. Jelgersma, *Boxum.* H. Tuinhout, *Franeker.* B. D. van Sixma, *Minnertsga.* A. Boelens, *Makkinga.* W. Kuipers, *Buitenpost.* G. Abbring, *Damwoude.* W. A. Viſser, *Woudsend.* P. Hijlckema, *Leeuwarden.* H. H. van Haerema, J. V. Drabbe, *Franeker.* Idema, (Junior,) *Heerenveen.* Manger, (Med. Dr.,) *Feenwouden, thans te Amſterdam.* E. R. van Bienema, *Leeuwarden.* Nicolaas Colé, *Huizum.* D. Uiterdijk, *Rinſumageest.*

Zijnde voorts op gelijke wijze voorgedragen en goedgekeurd de volgende negen Leden, om daar uit de ontbreekende van boven af aan te vullen.

B. Spoelſtra, *Oudebooms.* A. Hendriks, *Wirdum.* H. M. Scrinerius, *Ylst.* T. Feenſtra, *Dockum.* C. F. F. van Meijers, *Giekerk.*

kerk. J. Hesſels, *Ternaard.* A. Wasſenberg, *Leeuwarden.* A. Tjeerds, *Dragten.* en G. Sieſes.

Zijnde voorts de geremoveerde Staatsleden, derzelver Ministers, en andere Perſoonen, welke eenig deel gehad hebben in de voorige Provinciaale — Stedelijke of Grietenij's Beſtuuring, het Justitie weezen, administratie van Lands, of het publicque corpora behoorende penningen, gelast, en worden, in zo verre niet geſchied waare, als nog bij deezen gelast, om zig binnen de Grenzen deezer Provincie te blijven ophouden, ten einde zig niet te kunnen onttrekken aan alle verantwoording, welke van hen uit hoofde voorſchreeven, zoude kunnen en moeten worden afgevorderd, en ſteeds bij der hand te zijn, om, zo dra gerequireerd worden, aan de Proviſioneele Volks Repreſentanten, alle nodige en vereiſchte openingen van zaken, en ophelderingen te kunnen geeven; zullende de overtreeders hier van onmiddelijk worden gearresteerd, en na bevinding van zaken, zonder eenige connivente, worden geſtraft; en worden de gewezene Gecommitteerden ter Generaliteit, en andere in Holland zitting hebbende Bondgenootſchappelijke Collegien, gelast en geordonneerd, op gelijke pœnen, en tot gelijke eindens te blijven in de Plaatzen, waar hunne Commisſien geëxerceerd hebben.

Het Committé Revolutionair Provinciaal, dus hebbende gedeſungeerd, wenſcht het Frieſche Volk plechtig geluk met de volbrachte Revolutie, met de dus verre gelukkig herſtelde Vrijheid, — de bedaardheid — de goede orde — en bewaarde rust, bij zulk eene verbazende omkeering van zaaken; overal zo gelukkig plaats gehad hebbende en bewaard; ſtrekt der Frieſche Natie, voor 't oog der geheele Waereld tot onſtervelijken roem, en het Committé Revolutionair Provinciaal vleit zig, door haare onafgebrokene pogingen, hier toe aangewend, den dank van elk Ingezeten verdiend te hebben,

ben, terwijl het tevens een diep gevoelen zal bewaaren, van dat volmaakte vertrouwen, waar mede alle braave en weldenkende ingezeetenen, de verrichtingen van het Committé hebben begunſtigd en ondersteund. Wij meenen uit hoofde van dit vertrouwen, allezins bevoegd, gerechtigd en verplicht te zijn, hij zij, wie hij zij, mits deezen in den geheiligden Naam van Vaderland en Vrijheid, op te roepen en te bezweeren, om elk in zijnen kring en na zijn vermogen werkzaam te zijn, ter verdere bewaring en bewaking der algemeene rust en veiligheid van Lijf en Goed, de bevordering van Eendragt, Liefde en Vreede, en het handhouden aan de uitvoering, en nakoming van deeze onze Publicatie en Broederlijke welmeening, op dat dus deeze Omwending door de daadlijke uitoeffening, van waare Deugd en Braafheid zig onderscheide van, en verheffe boven alle die Omwentelingen, welke in vroegere dagen door Staats- en Heerschzugt, met geweld, oproer en verwoesting zijn daar gesteld.

HEIL EN BROEDERSCHAP!

Uit naam van het Committé Revolutionair deezer PROVINCIE.

H. BORGRINK, Præsident.

In kennisse van Mij,

M. KOON, Secretaris.

Leeuwarden den 19 Februarij 1795.

Het Eerste Jaar der Bataavsche Vrijheid.

PUBLICATIE.

De Proviſioneele Repreſentanten van het Volk van VRIESLAND, Allen den geenen, die deezen zullen zien of hooren leezen, *HEIL* EN *BROEDERSCHAP*, *Doen te weeten*:

Daar, zedert de invoering van het Erfſtadhouderſchap in de Vereenigde Gewesten de ondervinding ſpoedig leerde, hoe de belangens van het Stadhouderlijke Huis, verre, boven die van het lieve Vaderland wierden bevordert.

Daar, de Scheepvaart deezer Landen, die voornaame bron van der Burgeren bloeij en welvaart, ter bereiking deezer Heerſchzugtige bedoelingen, door het Erfſtadhouderlijk gezag verwaarlooſt, en, geduurende den laatſten Engelſchen Oorlog bijna geheel vernietigd wierd: — daar, om te ſnooren de vrije Stem der Burgeren, die zig tegen de ijſſelijke gevolgen, van dit meer en meer toenemend bederf, begon te verheffen, van den Stadhouder, en zijnen aanhang tegen wil en dank der Ingezeetenen vreemde Troupes ingeroepen, en van dezelve, de beste Vaderlanders openlijk geplundert, en in buitenlandſche Kerkers gefleept wierden, ten einde als ter dood gewijde ſlachtoffers, aan een beledigde Heerſchzugt, te worden opgeoffert: — Daar, na dat hier door, ſchrik en ellende, over de Burgers deezer Landen was verſpreid, men zig veroorloofde, de gepleegde gruwelen, achter het masker van den Godsdienſt te verbergen, door aan een bijzondere Voorzienigheid toe te ſchrijven dat geen, het welk eigentlijk onder deszelfs aanbiddelijke toelating, alleen Heerschzugt en geweld had uitgevoerd: — Daar, om die banden deezer overheerſching, nog ſterker te doen knellen, op aandrang van den Stadhouder, verbonden met Pruiſchen en Engeland wierden geſlooten, onder voorwendſel, van de Regeerings-form deezer

zer Landen, te guarandeeren, dog wezentlijk ten doel hebbende, deezen zetel van geweld hier onwrikbaar te vestigen: — Door de rampzalige gevolgen dier geslooten Alliantien, de Burgers en Ingezeetenen deezer Landen tegen wil en dank in den zoo verderflijken Oorlog sleepten tegen eenen Edelmoedigen en Vrijdenkende Natie het Volk der Franschen; een Oorlog, die enkel gevoerd wierd, om de gevoelens van Vrijheid, en Gelijkheid, die door dit grootmoedig Volk over Europa wierden verspreid, uit te roeijen, en, waare het mogelijk, met wortel en tak te verdelgen.

Daar, de Erfstadhouder na in deezen gruwelijken Oorlog niet alleen stroomen menschen bloed, maar ook de schatten van dit gemeenebest uit het zweet der Ingezeetenen verzaameld, geweetenloos verspilt te hebben, eindelijk na de Zeepraalende Intreede der Franschen (onze Broeders, en Vrienden) op den grond Onzer Provincien, uit deeze Landen is gevlugt, ten einde, zig te onttrekken aan de zoo noodzaakelijke verantwoording, weegens eene opeenstapeling van alle deeze zwaare en meenigvuldige misdrijven.

Daarom is het, dat Wij, Provisioneele Representanten des Vriesschen Volks, overeenkomstig de last en macht, ons bij Onze Instructie verleent, decreteeren, gelijk gedecreteerd word bij deezen, het Erfstadhouderschap in den Persoon van *Willem de Vijfde*, en alle zijne Nakomelingen te Casseeren, te annulleeren, en te vernietigen, gelijk het zelve gecasseert, geannulleert, en vernietigt word bij deezen; en hij dus vervallen verklaart van alle die waardigheeden en Eminentien, zoo Politique als Militaire, welke hij in en van weegens deeze Provincie heeft bekleed, wordende elk en ieder ontslagen van den Eed, die hij voormaals, in welke betrekking het ook zijn mogt aan den geweesen Erfstadhouder of met opzigt op het Erfstadhouderschap heeft afgelegd.

Dat wijders alle Resolutien voormaals tot het Erfstadhouder-

schap

ſchap genomen, worden ingetrokken en herroepen, gelijk wij dezelve intrekken en herroepen bij deezen, dat de Lijf- en Losſe Renthen, Tractamenten en Emolumenten, onder welke benaminge het ook zoude mogen zijn, en in vroegere tijden ten voordeele van den geweezen Erfſtadhouder, *Willem de Vijfde*, zijne Familie, Voorzaaten en Nakomelingen, onder de vorige Regeering toegeſtaan en betaald zijnde, ingehouden, en niet meer betaald zullen worden; dat verder alle zorg zal worden gedragen, dat geenerlei goederen en bezittingen, voorſchreven *Willem de Vijfde* of zijne Familie behoorende, en in deeze Provincie geleegen of aanweezig zijnde, worden verdonkert, of veralieneert.

En op dat niemant hier van onkundig blijve, zal deeze alomme worden gepubliceerd en geaffigeerd, waar zulks gebruikelijk is.

Gegeven te Leeuwarden den 20 Februarij 1795.

Het Eerſte Jaar der Bataavſche Vrijheid.

De Proviſioneele Repreſentanten van het Volk van VRIESLAND.

T. J O H A, Vt.

Ter Ordonnantie van Dezelve

E. M. v. B E Y M A.

MIS-

MISSIVE

VRIJHEID EN GELIJKHEID!

De Provisioneele Representanten van het Volk van VRIESLAND, allen den geenen, die deezen zullen zien ofte hooren leezen, *HEIL EN BROEDERSCHAP! Doen te weeten!* Dat wij de zaaken betrekking hebbende tot 't bestuur van 't voorig Collegie der Gedeputeerde Staaten provisioneel hebben overgedraagen aan vijf Burgers uit ons midden gekoozen, onder den naam van *Commissie der Volks Representanten tot 't waarneemen der zaaken van 't Collegie*: met naame *Pieter Huidekoper*, *Livius Fokkens*, *Arent Johan van Glinstra*, *Georgius Albertus Abbring*, en *Epke Roos van Bienema*.

En tot het waarneemen der zaaken van de Reekenkamer de Burgers: *Watze Rutinga*, *Reinder van Kleffens*, en *Pier Zeeper*.

En op dat niemant hier van onkundig zij, zal deeze alomme worden gepubliceerd en geaffigeerd, waar zulks gebruikelijk is.

Gegeeven te Leeuwarden den 20 Februarij 1795.

Het eerste Jaar der Bataavsche Vrijheid.

De Provisioneele Representanten van het Volk van VRIESLAND.

T. JOHA, Vz.

Ter Ordonnantie van Dezelve

E. M. v. BEYMA;

C P U.

PUBLICATIE.

De Provisioneele Representanten van het Volk van VRIESLAND, allen den geenen die deezen zullen zien of hooren leezen; *HEIL EN BROEDERSCHAP!*

Doen te weeten:

Dat in Ons Vaderland en 't bijzonder in deeze Provincie zig zeedert eenige jaaren heeft gevestigd een gezag, ingevoerd door eenige weinige lieden, welke zig zelvén en hunne aanhangelingen verkooren tot 't bestuur der gemeene Lands zaaken, en deeze hunne bijeenkomst noemden de eenige en wettige Souverain van den Lande.

Dat dit gezag zoo veel te gevaarlijker was, als gegrond zijnde op eene magt, welke van Vader tot Zoon meest al overging, en zig door alle die onderdrukkingen liet kennen, welke aan eene erfelijke Aristocratie onaffcheidelijk is verknogt.

Hier van daan alle die uitbanningen, arresteeringen, politicque afzettingen en knevelarijen, waar van Onze oogen, zedert zeven bittere jaaren, de droevige aanschouwers zijn geweest.

De vrijheid der Drukpers, 't recht van verzoeken in te leeveren, vernietigd; de vrijheid van zijne gedagten te uiten zeer bepaald zijnde, waren de schrik en angst verspreid, en geene hulpmiddelen ter redding scheenen meer overig te zijn.

De Staatkundige beginselen, waar door America bloeit, en die door 't Fransche Volk plegtig wierden aangenoomen, waren al te zeer gekant tegen dit Sijsthema van geweld, om niet de jalousie der Overheerschers van het Friesche gaande te maaken.

Zij hebben Ons gewikkeld in een Oorlog, en het bloed en de Schatten Onzer Natie opgeofferd, ten einde 't onzinnig plan meede te helpen uitvoeren om een groot en edelmoedig Volk te onder te brengen, en 't ijzeren geweld in gantsch Europa te vestigen.

De

De Huichelaars hebben den mantel van den Godsdienst; welke de Vrijheid en Gelijkheid ademt, gebruikt om hunne geweldige oogmerken te bedekken.

Dit Sijsthema kon niet ſtaande blijven: en wee den Regent, die gelooft, dat hij 't Volk, het welk hij beſtuurt, moge verachten, 't Volk verlaat hem, wanneer hij deszelfs hulp 't meeſt behoeft.

Zie hier de oorzaak van den val van Uw vorig Regeeringsbeſtuur, en de oorzaak tevens van Uwe Vrijheid.

De onbegrijpelijke kragt der Franſche Wapenen, en vooral de gunſtige beſchikking der Voorzienigheid, hebben dit oogenblik verhaaſt.

Wij verklaaren Meedeburgers! dat de magt Ons opgedragen, alleen oorſpronkelijk is uit het Volk, bij 't welk de eigentlijke Souvereiniteit berust.

De plechtige verklaaring der Rechten, welke uit dit beginzel voortſpruiten, is 't werk van een Nationaale bijeenkomſt van Repreſentanten, volgens een gereegelde inrichting verkooren, doch daar Wij gevoelen 't vertrouwen van Onze Meedeburgeren in Onze gewigtige verrichtingen nodig te hebben, zullen Wij aan dat vertrouwen voldoen door af te leggen een plechtige erkentenis van de Staatkundige beginzelen, waar door Wij gedreeven worden, en waar van Wij de uitdrukking van Onze Hollanſche Meedeburgeren overneemen, namelijk:

Dat alle Menſchen met gelijke rechten gebooren worden, en dat deeze natuurlijke rechten hun niet kunnen ontnomen worden.

Dat deeze rechten beſtaan in gelijkheid, vrijheid, veiligheid, eigendom en tegenſtand aan onderdrukking.

Dat de Vrijheid de magt is, welke ieder Menſch toekomt om te moogen doen, al het geen anderen in hunne rechten niet ſtoordt: dat dus haare natuurlijke bepaling beſtaat in deeze ſtelling: doe niet aan eenen anderen, 't geene gij niet wilt dat U geſcheid.

Dat het ieder dus geoorloofd is zijne gedagten en gevoelens aan anderen te openbaaren, het zij door de Drukpers of op eenige andere wijze.

Dat ieder Menſch het recht heeft, om God zodanig te dienen, als hij wil, of niet wil, zonder daar in op eenigerleij wijze gedwongen te kunnen worden.

Dat de veiligheid beſtaat in de zeekerheid van door anderen niet geſtoord te zullen worden in het uitoeffenen van zijne rechten, noch in het vreedzaam bezit van wettig verkreegene eigendommen.

Dat ieder Stem hebben moet in de wetgeevende Vergadering der geheele Maatſchappij, het zij Perſoonlijk, het zij door eene bij hem meede gekozen Vertegenwoordiging.

Dat het oogmerk van alle Burgerlijke Maatſchappijen zijn moet, om de Menſchen te verzekeren 't vreedzaam genot van hunne natuurlijke rechten.

Dat dus de natuurlijke Vrijheid, van alles te mogen doen wat anderen in rechten niet ſtoort, nimmer verhindert kan worden, dan wanneer het oogmerk der Burgerlijke Maatſchappijen zulks volſtrektelijk vorderd.

Dat diergelijke bepalingen der natuurlijke Vrijheid niet mogen gemaakt worden dan door het Volk of deszelfs Vertegenwoordigers.

Dat derhalven niemand kan verpligt worden, iets van zijne bijzondere eigendommen aan het algemeen te moeten afſtaan of opofferen, zonder dat zulks door den wil des Volks, of van zijne Repreſentanten, uitdrukkelijk bepaald zij, en na eene voorafgegaane ſchavergoeding.

Dat de Wet de vrije en plegtige uitdrukking is van den algemeenen wil, dat voor allen gelijk is, het zij om te ſtraffen, het zij om te beloonen.

Dat niemand gerechtelijk beſchuldigd, gearreſteerd en gevangen gezet mag worden, dan in zoodanige gevallen en volgens zoodanige formaliteiten, als welke door de Wet zelve te voren bepaald zijn.

Dat

Dat ingevalle het noodzaaklijk geoordeelt word, iemand gevangen te neemen, een ieder niet ſtrenger mag behandelt worden, dan volſtrekt nodig is, om zig van zijn Perſoon te verzekeren.

Dat, daar alle Menſchen gelijk zijn, allen verkiesbaar zijn tot alle Ampten en Bedieningen zonder eenige andere reedenen van voorkeur dan die van deugden en bekwaamheden.

Dat een iegelijk het recht heeft, om van ieder Amptenaar van het publijk beſtuur Reekening en verantwoording van zijn bewind te helpen afvorderen.

Dat nooit de geringſte bepaling kan gemaakt worden aan het recht van ieder Burger, om zijne belangen in te brengen bij hun, welke de publijke magt toevertrouwt is.

Dat de Souveraniteit of Oppermacht, bij het geheele Volk beruſt, en dus geen gedeelte van het Volk zig dezelve kan aanmatigen.

Dat het Volk ten allen tijde het recht heeft, zijnen Regeeringsform te veranderen, te verbeteren of eenen geheel anderen te verkiezen.

Het zijn deeze Rechten van den Menſch, welke Wij vaſtelijk beſlooten en duur bezwooren hebben, geduurende den tijd van Ons Proviſioneel beſtuur met alle de magt, Ons door het Volk aanbetrouwd, te handhaven.

En op dat niemand hier van onkundig blijve, zal deeze alomme worden gepubliceerd en geaffigeerd, waar zulks gebruikelijk is.

Gegeeven te Leeuwarden den 20 Februarij 1795.

Het Eerſte Jaar der Bataavſche Vrijheid.

De Proviſioneele Repreſentanten van het Volk van VRIESLAND.

T. J O H A, Vt.

Ter Ordonnantie van Dezelve

E. M. v. B E Y M A.

MISSIVE

Daar zeedert eenigen tijd de omſtandigheeden van het dierbaar Vaderland zoo aanmerkelijk veranderd zijn, daar op 't eigen woord en de verzekering van de vorige Staatsleeden aan den Franſchen Generaal om eene Revolutie naar de verkiezing eener vrije Natie te helpen bevorderen, — deeze omwenteling in het Publicq beſtuur zoo geregeld, als na den aard der zaak mogelijk was, tot ſtand gebragt is — en de gedeclareerde intentie van 't edelmoedig Franſche Volk reeds genoegzaam aan Ons gebleeken is, om met dezelve als Vrienden van Ons Vaderland te handelen, zo ſpreekt 't van zelve dat de Bedeſtonden, uitgeſproken onder de vorige Regeering, niet langer kunnen gehouden worden op een voet, waar op 't Franſche Volk, het welk men nu te recht als Edelmoedige Vrienden erkent, als verwoeſtende Vijanden beſchouwde.

Waarom Wij U Geagte Burgers, uitmakende de onderſcheidene Municipaliteiten en Regeeringen op 't platte Land en in de Steeden gelasten, de nodige Order te ſtellen, dat het houden der Bedeſtonden van nu aan geannulleerd of ingetrokken en de Leeraars van den Godsdienſt onder alle de verſcheidene Geſindheeden gelaſt worden om in hunne publicque Gebeeden voortaan te gedenken aan den geenen, welken het beſtuur van Land en Kerk-zaaken voor een tijd is toevertrouwd, zonder eenige verdere Tijtels te bezigen, naar dien dezelve alleen geſchikt zijn om de denkbeelden van een eigendunkelijk gezag te verſpreiden.

Elk Menſch — Elk Chriſten — Elk waar Vaderlander — in 't bijzonder ieder braaf Leeraar kan of mag zig met geene reedenen onttrekken om geſtadig den besten Zeegen des Hemels af te ſmeeken over alle die pogingen, welke tot heil en

nut

nut van 's Lieve Vaderland, en totuitbreiding van waaren Godsdienst en goede Zeeden, onvermoeid worden aangewend, terwijl de verhooring van zulke Gebeeden, door den Opperbeſtuurder van alles vergund, zoo veel den heilzaamſten invloed zal verſpreiden, als de kloekmoedige pogingen van brave Volks Vertegenwoordigers onderſchraagen.

Gelastende voorts de Municipaliteiten en Diſtrict Regeeringen deezen aan den Bedienaaren van Gods Woord tijdig ter hand te ſtellen en van de Predikſtoelen te doen afleezen.

Waar meede Wij verblijven na toewenſching van

HEIL EN BROEDERSCHAP!

Leeuwarden den 21 Februarij 1795.

Het Eerſte Jaar der Bataavſche Vrijheid.

Uwe zorgdragende Meede Burgers!

De Proviſioneele Repreſentanten des Vrieſchen VOLKS.

T. JOHA, Vz.

Ter Ordonnantie van Dezelve

R. M. v. BEYMA.

PUBLICATIE.

VRIJHEID, GELIJKHEID! BROEDERSCHAP.

De Proviſioneele Repreſentanten van het Volk van VRIESLAND, niets meer ter harten neemende, als het bevorderen van de gewigtigſte en duurbaarſte belangens van 't Frieſche Volk, hun bij voorraad aanbetrouwd, en het handhaven der Edelſte rechten van den Menſch, en den Burger, verklaaren bij deezen op het plegtigſte een iegelijk, hij zij wie hij zij, te zullen handhaaven bij de onbelemmerde Vrijheid van geweeten, en de ongeſtoorde uitoefening van zijnen Godsdienſt, zonder daar in eenige hinderniſ of ſtoring te willen gedoogen; — Mits dat egter dit onvervreembaar voorrecht van elk redelijk ſchepzel door niemand zal moogen misbruikt worden, om zijnen anders denkenden eevenmenſch te ſchaden of te benadeelen, veel min, dat het iemand zoude vrij ſtaan, om onder dien geheiligden naam, het vuur van twiſt, tweeſpalt en oproerigheid aan te blaazen, of den eenvoudigen en minkundigen Burger beginzelen in te boezemen, welke zouden ſtrekken, om de handhaſtelijkſte belangen van Vaderland en Vrijheid te ondermijnen: zullende de Proviſioneele Repreſentanten des Frieſchen Volks alle zulke Leeraars en anderen, van welke gezindheid zij ook zijn moogen, welke zich hier aan onverhoopt mogten ſchuldig maaken, niet anders kunnen aanmerken en behandelen, dan als Vijanden van hun Vaderland, en verſtoorders van die ruſt en veiligheid, welkers ſtrikte handhaving zij zoo zeer ter harte neemen.

En daar Wij, zoo wel als de bijzondere Municipaliteiten en Diſtrict Regeeringen alléén met het proviſioneel beſtuur van zaaken belaſt zijn, en dus de daadelijke en volkomene herſtelling van alle ingeſloopene Misbruiken, als meede het Vormen

van

van, eene grondwettige Regeering moet beſchouwd worden; voor het Volk, in overeenſtemming met de Bondgenoodſchappelijke Provincien, of voor deszelfs Gevolmagtigde Repreſentanten voorbehouden en gereſerveerd te zijn. Zoo is het, dat Wij, willende voorkoomen, dat 'er door eene kwalijk opgevatte meening of min bedagten ijver-geene verwarringen moogen worden veroorzaakt, proviſioneel hebben gedecreteerd, zo als decreteeren bij deezen, dat, wat het onderhoud der Leeraaas en hunne Weduwen betreft, alles daaromtrent bij voorraad zal blijven in denzelfden ſtaat, tot daar over bij eindelijke oproeping door het Volk of deszelfs Repreſentanten nader zal worden gedisponeerd, zoo als men ten aanzien der regeling van het Kerk weezen verſtaan zal ten meeſten nut van het algemeen te behooren.

Zullende alleen in deezen intuſſchen tijd met opzicht tot de vervulling der Vacatuure en aanſtelling der Predikanten zulk eene algemeene ſchikking worden gemaakt, als met Onzen laſt, en met Onze overige deliberatien meeſt overeenkomt.

En op dat niemant hier van onkundig blijve, zal deeze alomme worden gepubliceerd en geaffigeerd, waar zulks gebruikelijk is.

Gegeeven te Leeuwarden den 21 Februarij 1795.

Het Eerſte Jaar der Bataavſche Vrijheid.

De Proviſioneele Repreſentanten van het Volk van VRIESLAND.

T. J O H A. W.

Ter ordonnantie van Dezelve

E. M. v. B E Y M A.

PUBLICATIE

De Provisioneele Representanten van het Volk van VRIESLAND. Allen den geenen, die deezen zullen zien of hooren leesen, *HEIL* EN *BROEDERSCHAP. Doen te Weeten*:

Dat bij het aanvaarden van den gewigtigen Post, met welke Ons de Wille des Volks bekleed heeft, niets Ons meer en gevoeliger genoegen heeft aangebragt, als dat bij eene zoo noodzakelijke als verbaazende omwending van zaaken, de ruſt — zoo algemeen — zoo gelukkig is bewaard gebleeven door de onvermoeide zorg en werkzaamheid van het Committé Revolutionair Provinciaal, zoo loffelijk ondersteund door de verlichte ijver, cordaatheid en bedaardheid van de braave en weldenkende Burgerije, zoo ten platten Lande als in de Steeden: Dat het ook eene Onzer eerſte zorgen en voornaamſte bedoelingen is, met alle de magt, waar meede Wij door het Volk bekleed zijn, die ruſt en de veiligheid van lijf en goed te handhaaven en doen handhaaven.

Alwaarom Wij, op dat dit Ons oogmerk kennelijk zij, een iegelijk ten nadrukkelijkſten waarſchouwen, van alle oproerigheeden, ruſtverſtooringen en beleedigingen met woorden of daaden, uit welken hoofde of teegen wien ook, zig op het zorgvuldigſte te wagten, zullende de Overtreeders hier van na exigentie van zaaken ten ſtrengſten geſtraft worden.

En daar Wij vernoomen hebben, dat nog zommige misleide ingezeetenen zig niet ontzien, hier en daar de algemeene ruſt en veiligheid te verſtooren, zoo door het roepen van *Oranje Booven!* als door het dragen van *Oranje Linten of Cocardes*:

Zoo is het, dat Wij ter handhaaving der goede order, en bevordering eener zoo hoogſtnodige Eensgezindheid, bij deezen het roepen van *Oranje Booven!* het zingen van zoo genaamde

zaamde *Oranje Liedjes*, en het dragen van *Oranje Linten*, *Cocardes* of andere *Oranje Teekens* uitdrukkelijk verbieden.

Gelastende Wij het Hof van Juſtitie en verdere Municipaliteiten en Diſtr. &-Regeeringen teegen alle zoodanige zorgvuldig te waaken en zonder eenige oogluiking, of aanzien van Perſoonen teegen de Contraventeurs te ageeren, en inzonderheid alle, die zig aan het roepen van *Oranje Booven!* en het draagen van *Oranje Teekenen* ſchuldig maaken, als Verſtoorders der algemeene ruſt, en aanſtookers eener gevaarlijke tweedragt, over te brengen, en te doen overbrengen na het gedemolieerde Blokhuis, ten einde na bevinding van zaaken door den Hoove van Vriesland te worden geſtraft; want Wij zulks tot behoud van den Lande, en bewaaring der Heiligſte Rechten van den Menſch alzoo verſtaan te behooren.

Gegeeven te Leeuwarden den 23 Februarij 1795.

Het Eerſte Jaar der Bataavſche Vrijheid.

De Proviſioneele Repreſentanten van het Volk van VRIESLAND.

T. JOHA, Vt.

Ter Ordonnantie van Deselve

E. M. v. BEYMA.

PUBLICATIE

De Proviſioneele Repreſentanten van het Volk van VRIESLAND. Allen den geenen, die deezen zullen zien of hooren leezen, *HEIL* EN *BROEDERSCHAP. Doen te Weeten*:

Dat zij, niets vuuriger wenſchende, dan door eene, billijk verlangde, vermindering van belastingen, welke, vooral in deezen tijd van algemeene duurte, veele van 's Lands bewooneren zeer zwaar knellen, aan hunne Medeburgeren de eerſte en aangenaamſte Vruchten aan te bieden van het vertrouwen, waar meede zij zich door de Stemme des Volks vereerd vinden, gaarne reeds van dit oogenblik af eenige beſnoeijing of intrekking van de meeſt drukkende laſten zouden trachten in te voeren, bij aldien zulks en door den vervallen toeſtand van 's Lands Finantien, en door de vooruitzichten in het toekomende en vooral door den korten tijd, dien zij aan het overweegen van dit aller aangelegenſt onderwerp hebben kunnen beſteeden, tot hiertoe niet ondoenlijk ware.

Weshalven zij door de reeds gemelde beweegredenen, wier aanweezen en gewicht elk een zal erkennen, die op het verval van Onze Zeemacht en Koophandel, op de buitengemeen zwaare Petitien, welke van een uitzinnigen Oorlog tegen de Braave Franſchen het onvermijdelijk gevolg waaren, en op de ongunſtige vermoedens, welke Wij billijk omtrent de gezindheeden van het Engelſch Hof mogen voeden, met bedaardheid acht geeft, zig gedrongen vinden, om den laſt hun bij hunne beëdigde en met 's Volks goedkeuring bekragtigde Inſtructie voorgeſchreven, bij deezen ter uitvoer te brengen, en te decreteeren, gelijk zij decreteeren bij deezen, dat de loopende lasten zoo ordinaire als extraordinaire, welke met den laatſten Februarij en April deezes Jaars ſtaan te exſpireeren, weederom

voor

voor den tijd van een Jaar, aanvang neemende met den eersten Maart en den eersten Maij 1795, en eindigende met den laatsten Februarij 1796 zullen blijven continueeren en geheeven worden, verbindende zich voorts de Provisioneele Representanten van het Volk van Vriesland plechtig, om met den meesten spoed, en uiterlijk binnen den tijd van veertien dagen alle gepaste middelen te beraamen, waar door de belastingen op de noodzakelijkste levensmiddelen gelegd, volgens authorisatie aan hun bij de Instructie verleend, opgeheven, en door een matig bezwaar, alleen op artikelen van weelde gelegd, vervangen worden, waar toe reeds met 'er daad één Commissie is gedecerneerd; reserveerende zij dus wel expresselijk aan zich, om in deeze Ordonnantie vervolgens zoodanige veranderingen te maaken, welke ter bereiking van het evengemelde oogmerk noodzaakelijk zullen bevonden worden.

En op dat niemand hier van onkundig blijve, zal deeze alomme worden gepubliceerd en geaffigeerd, waar zulks gebruikelijk is.

Gegeeven te Leeuwarden den 25 Februarij 1795.

Het Eerste Jaar der Bataavsche Vrijheid.

De Provisioneele Representanten van het Volk van VRIESLAND.

T. J O H A, Vz.

Ter Ordonnantie van Dezelve

E. M. v. B E Y M A.

MISSIVE

Geëxtraheerd uit het Resolutie-boek der Provisioneele Repræsentanten van het Volk van Vrieland.

Ter Vergadering voorgedragen zijnde de Misives van de Municipaliteiten van *Workum* en *Hindeloopen*, onder anderen behelzende verzoek om ordres dezer Vergadering, hoe te moeten handelen met opzigt op de Asfignaaten, welke door de Fransche Troupes in die Steeden geïnquartierd, of nog zullen worden geïnquartierd, afgegeeven; is goedgevonden en verstaan, onverminderd de nadere deliberatien over dit aangeleegen Poinct, en de finaale schikkingen daar omtrent met overleg van den Franschen Commandant te maaken de Municipaliteiten en District-Regeeringen, waar Fransche Troupes mogten zijn, of inkoomen, Provisioneel aan te schrijven, in den haaren orde te stellen.

Dat de kleine Asfignaaten voor noodzaakelijke Leevensbehoeften en Noodwindigheden alleen van de Fransche Troupes en van niemand anders door Winkeliers en Ingezeetenen in betaaling ontvangen en aangenomen worden teegen 9 Stuivers per Livre. Te effectueeren bij den Commandeerende Officier der Fransche Troupes, dat de Ingezeetenen niet mogten worden geconstringeerd om merkelijk grooter Asfignaten aan te neemen als de gekogte goederen bedragen, en alzoo voor dat meerdere Contanten te rug te geeven.

Dat men alhier zoo spoedig mogelijk door eene aan te stellene Commissie met overleg van den Franschen Commandant, of Comisfariën, met opzigt op de betaalingen der Asfignaten en de schadeloosstellingen der Ingezeetenen, zodanige maatregulen zal beraamen, als ten algemeenen nutte meest dienstig zullen zijn.

Dat

Dat intuſſchen, hangende de Deliberatien hier over door de Municipaliteit of Diſtrict Regeering één of twee uit derzelver midden of ten platten Lande ook de Dorpregters zullen moeten worden geauthoriſeerd, aan wien dagelijks door elken Winkelier, of Ingezeten wordt opgegeeven de groote en hoeveelheid der Aſſignaaten, bij hem voor Noodwendigheden alleen van Franſchen ontfangen, welke dan weekelijks aan gedagten Commiſſaris of Commiſſariſſen der Municipaliteit: beſtendelijke Recipiſſen op naam zullen worden overgebragt, en gegeeven, met verpligting, om plegtig, en wanneer zulks gevorderd wordt, onder Eede te verklaaren, dat van niemand als van Guarniſoen houdende of doortrekkende Franſchen tot derzelver Armée dadelijk behoorende eenige Aſſignaaten hebben ontvangen.

Dat alle die geenen, hij zij wie hij zij, welke in deezen bevonden wordt ter kwaade trouwe te handelen, en Aſſignaaten op te geeven en over te leveren, welke niet van Franſche Troupes, maar van elders, onder wat voorwendzel of benaming het zoude mogen zijn, ontvangen hadde, op ſtaande voet door de Municipaliteiten zullen worden geapprehendeerd, om na exigentie van zaaken bij den Hove ten ſtrengſten geſtraft te worden.

En zal Extract hier van aan de Municipaliteiten, om daar van bij Publicatie aan Hunne Medeburgers kennis te geeven, worden toegezonden.

Aldus gedecreteerd op 't Landſchaps Huis binnen Leeuwarden den 28 Februarij 1795.

Het Eerſte Jaar der Bataavſche Vrijheid.

Accordeert met voorſz. Boek.

In kennisſe van Mij Secretaris.

MIS.

MISSIVE

Geëxtraheerd uit het Reſolutie-boek der Proviſioneele Repræſentanten van het Volk van Vriesland.

Bij reſumtie gedelibereerd zijnde omtrent de omloop der Aſſignaten, en gehoord het Rapport dien aangaande uitgebragt, door de Commisſien van algemeene Veiligheid en Financien, zoo is gearreſteerd, gelijk gearreſteerd word bij deezen, tot zoo lang over die materie met de Franſche Commisſaris of Commandeerende Officier nader regeling zal zijn gemaakt.

1*mo* Dat behoudenis het geſtatueerde in onze Reſolutie van den 28 Februarij laatſtleeden, de Municipaliteiten ofte Commisſarisſen uit dezelve verpligt zullen zijn, alle Maandagen te vaceeren tot het verwisſelen der in de voorige Week in hun Diſtrict of Stad ontvangene Aſſignaaten tegen Recipisſen.

2*do* Dat de Municipaliteiten van de bij hun uitgegeevene en genommerde Recipisſen en ontvangene Aſſignaaten uit hun te houden Boek Lijsten zullen formeeren, en een aan de Commisſie, waarneemende de zaaken van het Collegie overzenden, en een gelijke aan de Commisſie der Financien.

3*do*. Na dat de Lijsten in het voorgaande Articul vermeld ingekoomen zijn, zal bij de Commisſien waarneemende de zaaken van het Collegie, en die der Financien gezorgt worden, dat alle veertien daagen de Penningen aan de Municipaliteiten van ieder Stad of Diſtrict ter hand worden geſteld, om ingevolge de door hun overgezondene Lijsten de Recipisſen weder intewisſelen waar van zij, als meede van de dag, op welke zij tot voorengemelde einde zullen vaceeren, bij Notificatie aan

de

de Burgers en Ingezetenen van hun Diſtrict of Stad kenniſſe zullen moeten geeven. En

4to. Dat de Municipaliteiten zullen verpligt zijn voor de 8ſte van ieder Maand de bij hun in de voorige Maand ontvangene Aſſignaaten als dan te verantwoorden voor Commisſariſſen uit de Commiſſie ter waarneming van de Zaaken van het Collegie, en uit de Commiſſie der Financien, omme daar na het Comptoir der Conſumptien te worden gedeponeert.

En zal Extract deezes aan de Municipaliteiten, om daar van bij Publicatie aan Hunne Medeburgers kennis te geeven, worden toegezonden.

Aldus gedecreteerd op 't Landſchaps Huis binnen Leeuwarden den 5 Maart 1795.

Het Eerſte Jaar der Bataavſche Vrijheid.

Accordeert met voorſz. Boek.

In kenniſſe van Mij Secretaris.

PUBLICATIE.

De Provisioneele Representanten van het Volk van VRIESLAND, allen den geenen, die deezen zullen zien ofte hooren lezen, HEIL en BROEDERSCHAP! Doen te Weeten:

Dat Wij, ter voldoening aan de door Ons bestevene Instructie, behalven de reeds aangestelde Commissien, van welke voorheen Publicatie is gedaan, nog daar te boven, benoemd hebben.

Een Committé van *Waakzaamheid, algemeene Veiligheid en Correspondentie.*

Een ander Committé tot eene *Geregelde Oproeping des Volks.*

Een derde, tot de zaken van *Koophandel, Scheepvaart, Landbouw en Fabriquen:*

Dat Wij tot het Committé van *Waakzaamheid enz.* benoemd hebben, de Burgers:

Hermanus Oneides, Pieter Fontein, Tjaard van Heloma, Abraham van der Burg, Henricus Cannegieter, Nicolaas Colé, Martinus Bouricius van Fedema, Bernardus Spoelstra.

Tot het Committé tot eene *Geregelde Oproeping des Volks* de Burgers:

Ahasuerus van Vliet, Minno Ebes Bakker, Dirk Fontein, Lolke Lolkes Hommema, Jan van der Bank, Wiltetus Bernardus Jelgersma, Bartel Douwma van Sixma.

En tot het Committé van *Koophandel enz.* de Burgers:

Gerben Boelens, Tamme Klaases, Jacob Ruurds Visser, Jan Ymes Tichelaar, Dirk Cornelis Kuiken, Jelle Heijes, Hessel Johannes, Tjerk van der Meer, Tosijn van den Berg, Harmen Pieters, Jouwert Witteveen, Willem Kuipers, Wijger Annis Visser, Dræwis Uitterdijk.

Gelijk deeze schikkingen gemaakt zijn, tot beter en spoediger afdoening der zaken, welker behandeling aan de Provisioneele Volks Representanten is toevertrouwd, zoo dient derzelver bekendmaking, om Onze Medeburgers te doen weeten, bij welken zij zich omtrent hunne onderscheidene belangen, zouden

kun-

kunnen adresseeren; wordende wijders door deezen, aan alle, zo bijzondere Persoonen, als Vereenigde Volks Societeiten, geleegentheid gegeeven, om voor al ten aanzien van *Koophandel, Scheepvaart, Landbouw en Fabriquen* zodanige Consideratien en voorstellen, als zij tot verbetering van deeze bronnen van Ons bestaan, en dus voor het Algemeene Welzijn, dienstig zouden oordeelen, aan de Leeden van het Committé daar toe gesteld, op eene geschikte wijze, kortelijk in geschrifte en zonder kosten van den Lande, 's Saturdags morgens van 8 tot 12 uuren aan 's Landschapshuis, ter hand te stellen, op dat de Provisioneele Volks Representanten, daar van een heilzaam gebruik zouden kunnen maaken.

En op dat niemand hier van onkundig blijve, zal deeze alomme worden gepubliceerd en geaffigeerd, waar zulks gebruikelijk is.

Gegeeven te Leeuwarden den 7 Maart 1795.

Het Eerste Jaar der Bataafsche Vrijheid.

De Provisioneele Representanten van het Volk van VRIESLAND.

A. v. D. BURG, Vt.

Ter Ordonnantie van Dezelve

E. M. v. BEYMA.

PUBLICATIE

De Proviſioneele Repreſentanten van het Volk van VRIESLAND, Allen den geenen, die deezen zullen zien ofte hooren leezen, *HEIL EN BROEDERSCHAP!* *Doen te Weeten:*

Dat ſchoon als nog zoo wegens kortheid van tijd, en onbegrijpelijke menigvuldigheid van loopende bezigheeden, als uit hoofde van de omſlagtigheid van zulk een werk, en 't rijp beraad, het welk het zelve noodwendig vordert, buiten ſtaat zijnde overal het nodig redres en beſpaaring in de publicque uitgaaven te maaken, zij echter al aanſtonds hunnen aandagt hebben gevestigd op eene aanmerkelijke belasting, welke van 's Lands Ingezeetenen bij het verkoopen hunner Vastigheeden, ſteeds word ingevordert, en welke, wel verre van beſteed te zijn ten Algemeenen Nutte of daar uit te hoeden eenige publique en noodwendige uitgaven, en, tegendeel lijnrecht tegen het oogmerk der heffing aan, bijkans over al is gebruikt en bekeerd ten voordeele van bijzondere Perſonen, welke zich dezelve aanmatigden: — eene belasting, welke onder den naam van Conſent gelden geheeven, in de laatſte tien jaaren door een geſlagen, 's jaarlijks zal hebben opgebragt, over de geheele Provincie, *plus minus* zeven en twintig àagt en twintig duizend Caroli Guldens; — *Zoo it 't*, dat Wij, om allezins blijkbaare, en hier vooren reeds ten deele opgegeevene reedenen, decreteeren, gelijk Wij decreteren bij deezen:

Dat de belasting van de 56ſte Penning, onder den naam van Conſent geld, van verkogte Vastigheden geheeven worden, op den zelven voet als voorheen zal worden betaald.

Doch dat dezelve geheel zal worden geconverteerd ten nutte van het Algemeen, en dus worden gebragt in 's Lands Caſſa.

Dat de reſpective Municipaliteiten en Diſtrict Regeeringen

bij

bij provisie zullen aanstellen een Ontvanger van deeze Penningen, welké gehouden zal zijn de gelden uit deeze belasting van vier maanden tot vier maanden inkoomende, binnen de halve maand daar na, over te brengen aan het Comptoir van den Raad en Rentmeester Generaal der Domeinen, zo dat het eerste termijn, thands begonnen den 16 Februarij 1795, zal gereekend worden verscheenen te zijn met den laatsten April, en de gelden, in dien tijd ingekomen voor of op den 15 Meij zullen moeten worden overgebragt, dat het tweede termijn beginnende met 1mo Meij, eindigt met den laatsten Augustus, en het Termijn van overbrengen met den 15 September, en het laatste Termijn met den 1sten September aanvang nemende, eindigt met den laatsten December, en de tijd van overbrenging den 15 Januarij des volgenden Jaars expireert: waar na de Respective Jaarlijksche termijnen, op gelijken voet van 1mo Januarij tot Ultimo April en zo vervolgens aanvang neemen en voort loopen.

Dat de Respective aangestelde Ontvangers voor het vaceeren tot den Ontfangst, het te boek brengen, het opmaken van den Staat en Registers, en het overbrengen der gelden in 's Lands Comptoir zullen genieten vier van elke honderd van den zuiveren ontfang, en dus na aftrek van het geen in de volgende Articuls zal worden vermeld.

Dat de consenten op de Bode gestelde en geproclameerde goederen voor heen bij de Grietslieden op de Koopbrieven gestelt, met de noodige veranderingen voortaan zullen worden verleend, door de Municipaliteiten en District Regeeringen, en door den tijdelijken Præsident en Secretaris of geswooren Clercq vertekend, en met het Stads of District Zegel worden gezegeld.

Dat de Respective Municipaliteit en District Regeeringen van elk Consent in dier voegen gegeeven en gepasseerd, zullen genieten voor het Zegel en Tekenen acht en twintig stuivers zonder wijders, wordende de overige Salarien van

Secretaris, Executeur of Gerechtsbode hier omtrent in haar gedrag gelaaten.

Dat de Executeurs of Gerechtsboden bij het overbrengen der geconſenteerde Koopbrieven, van de Reſpective Koopers of Naarmeemers de Conſens gelden zullen ontfangen, dezelve, na Deductie van voorſchreeven acht en twintig ſtuivers, welke zij aan de Reſpective Regeeringen zullen behandigen binnen vijf dagen zullen moeten overbrengen aan de Perſoonen tot den Ontvang deezer belasting aangeſteld.

Dat de Ontfangers de gemelde acht en twintig ſtuivers zullen moeten korten, en aftrekken van elke poſt bij hen ontfangen; in dier voegen, dat zij de volle 56ſte Penning van de verkogte Vaſtigheeden, binnens blads, eerſt met Letters en daar na in Cijffer getallen zullen plaatzen, daar onder ter afrekking de 28 ſtuivers voor het verleende Conſent ſtellen, en dan de zuivere Som op de kant der bladzijde uittrekken.

Dat de gemelde acht en twintig ſtuivers bij de Reſpective Gerechten zullen genooten worden ook dan, wanneer de Koopſchat van eenige geringe portie zoo klein waare, dat de 56ſte Penning daar van geen Goudgulden konde bedraagen, zullende in zulke gevallen de Koopers in plaats van 56ſte Penning, voor het verleenen van Conſent, teekenen en zeegelen acht en twintig ſtuivers ten voordeele van de Municipaliteit en Diſtrict Regeeringen moeten betaalen.

Echter zullen zoodanige posten, ſchoon daar van niets ten voordeele van den Lande inkoomt, door de Ontfangers op derzelver behoorlijke plaats *pro memoria* wordende te boek gebracht.

Dat de Ontfangers deezer belastingen bij de overbrenging van elke termijn, teevens een nauwkeurige ſtaat van hunnen Ontfang door de Municipaliteiten teegen de Collectboeken behoorlijk gecollationeerd en vertekend, aan het Commité tot de Finantien, en een gelijke ſtaat aan het Comptoir der Domeinen zullen hebben over te geeven.

Dat

Dat ingevalle in het verloop van vier maanden bij den een of anderen geene Conſent gelden mogten zijn ontfangen, zij echter telkens des niet tegenſtaande zullen gehouden zijn daar van eene behoorlijke verklaaring aan de voornoemde Comptoir van de Domeinen, en aan het Committé van de Finantien in te leveren.

En op dat niemand hier van onkundig blijve, zal deeze alomme worden gepubliceerd en geaffigeerd, waar zulks gebruikelijk is.

Gegeeven te Leeuwarden den 8 Maart 1795.

Het eerſte Jaar der Bataaviſche Vrijheid.

De Proviſioneele Repreſentanten van het Volk van VRIESLAND.

A. v. d. BURG, Vt.

Ter Ordonnantie van Dezelve

E. M. v. BEYMA.

P. U.

PUBLICATIE

De Proviſioneele Repreſentanten van het Volk van VRIESLAND. Allen den geenen, die deezen zullen zien ofte hooren leeſen, *HEIL* EN *BROEDERSCHAP. Doen te Weeten*:

Dat Wij, uit overweeging der voorzorg welke Wij behooren te gebruiken, dat de Burgers en Ingezetenen deezer Landen en de Troupes der Franſchen Onze Vrienden, zoo veel in ons is voor gebrek bewaard blijven, proviſioneel hebben goedgevonden te ſtatueeren en vast te ſtellen, gelijk Wij doen bij deezen:

Dat van nu af aan tot Onze nadere diſpoſitie, geen Rundvee, een Jaar en daar boven oud zijnde, (uitgezonderd melke Koeijen die in 1795 zijn afgekalfd, en zulke, die niet meer als vier weeken van het kalven afzijn) buiten deeze Provincie zal mogen worden vervoerd, ten zij voor af geblijke dat de Uitvoerder daar toe gelast is door de Repreſentanten van een der andere Provincien; of wel dat de Uitvoer geſchied ten dienſte der Franſche Armeé, ten welken einde de Uitvoerder zich vooraf met zijne ſchriftelijke last en eene nauwkeurige opgaaf der Runderbeesten, welke hij begeerd uit te voeren zal moeten adreſſeeren aan *het Commiſſie tot waarneeming der Zaaken van het Collegie*, ten einde na examinatie en approbatie zijner laſt en overgave van eene authentique Copia derzelve, behoorlijke Paſſen tot ieder uitvoer welke hij begeerd te doen, te kunnen erlangen.

Dat de Uitvoerders zig met voorengemelde Paſſen, voor den Uitvoer der Runderbeesten, zullen moeten adreſſeeren aan de Opzigters geposteerd aan de Grenzen deezer Provincie, alwaar den Uitvoer begeeren te doen, met vertooning en overgave der Paſſen, ten einde na te gaan of de quantiteit en zoort van

Bees-

Beesten, in de voorschreeven Pasen vermeld, wezentlijk worden uitgevoerd; en wanneer accoord bevonden worden, zullen die Opzigters de Pasen bij wege van verklaaring, moeten verteekenen, en dezelve zoodanig aan de Quartier Commisen bezorgen, die dezelve zullen moeten overzenden aan den Hoofd Commis van 's Landsgemeene Middelen, om verder bezorgd te worden aan de Commissie tot waarneeming der Zaaken van het Collegie.

Dat de Opzigters boven dien zullen moeten aantekenen, hoe veel Runder-beesten en door wie dezelve buiten deeze Provincie worden gevoerd.

Dat die geene, welke contrarie voorschreevene Onze bepaalingen, eenig Runderbeest uitvoerd, zal verbeuren Vier Honderd Caroli Guldens op ieder Beest, boven Confiscatie van het zelve, te bekeeren een derde voor den Aanbrenger, en het overige voor den Lande.

Gelastende en ontbiedende alle die in eenige Lands of Districts Bediening of Regeering zijn, om teegens alle overtreedingen van deeze Onze welmeening te waaken.

En op dat niemand hier van onkundig blijve, zal deeze alomme worden gepubliceerd en geaffigeerd, waar zulks gebruikelijk is.

Gegeeven te Leeuwarden den 10 Maart 1795

Het Eerste Jaar der Bataavsche Vrijheid.

De Provisioneele Representanten van het Volk van VRIESLAND.

A. v. d BURG, Vz.

Ter Ordonnantie van Dezelve

P. BROUWER, P. Z.

PUBLICATIE

De Proviſioneele Repreſentanten van het Volk van VRIESLAND. Allen den geenen, die deezen zullen zien of hooren leezen, *HEIL* EN *BROEDERSCHAP. Doen te Weeten:*

Dat Wij bij Onze Publicatie de dato den 10 Maart 1795, eene bepaling hebben gemaakt omtrent de Uitvoer van het Rundvee buiten deeze Provincie, en deeze Onze Publicatie zoude kunnen worden buiten effect geſteld door dergelijk Rundvee in Tonnen te ſlaan, en aldus het Vleeſch uit te voeren; *Zoo is het*, dat Wij bij Ampliatie van opgedagte Publicatie, en daar bij gedaan verbod, bij deezen mede expreſſelijk verbieden allen Uitvoer van Ton-vleeſch, het welk in dit loopende Jaar geſlagt, en in Tonnen gezet mogt zijn, blijvende echter de Uitvoer van Ton-vleeſch voor den 1ſten Januarij 1795. geſlagt, mits zulks uit de Cedullen van aangave geblijke, op den voorigen voet vrij. En naardien in de vorderingen door den Franſchen Commisſaris gedaan, meede zijn begreepen eene groote quantiteit Schaapen, en aan die vorderingen ten ſpoedigſten moet worden voldaan, *Zoo is het*, dat Wij, om te beter in ſtaat te zijn, ook in deezen aan gedagte vorderingen te kunnen voldoen, en tevens Onze goede Ingezeetenen, zo veel mogelijk, voor gebrek in dit gedeelte van noodige Eetwaren te beveiligen, meede den Uitvoer van alle Schaapen (Lammeren van het Jaar 1795 uitgezonderd) buiten deeze Provincie tot Onze nadere diſpoſitie verbieden, alles onder zodanige uitzonderingen en beeten als bij opgedagte Publicatie is bepaald.

En op dat niemant hier van onkundig blijve, zal deeze alomme

alomme worden gepubliceerd en geaffigeerd, waar zulks gebruikelijk is.

Gegeeven te Leeuwerden den 18 Maart 1795.

Het Eerſte Jaar der Bataavſche Vrijheid.

De Proviſioneele Repreſentanten van het Volk van VRIESLAND.

A. v. d. BURG, Vz.

Ter Ordonnantie van Dezelve

E. M. v. BEYMA.

PUBLICATIE

De Proviſioneele Repreſentanten van het Volk van VRIESLAND. Allen den geenen, die deezen zullen zien of hooren leeſen. *HEIL* EN *BROEDERSCHAP. Doen te weeten:*

Dat in aanmerking genoomen zijnde het groot belang, het welk de Ingezetenen van deeze Provincie, bij het aanfokken van Paarden hebben, het noodzakelijk is, nauwkeurige toezigt op de Springhengſten te houden.

Alwaarom Wij, bij het vaceeren van 't Keurmeeſters Ampt hebben aangeſteld, tot Keurmeeſter van Springhengſten in de Provincie van Vriesland, de Perſoon van *Servaas van den Berg*, en hem verbonden aan de navolgende Inſtructie:

Art. 1. Dat de Keurmeeſter zal gehouden zijn de Springhengſten over de geheele Provincie, ten minſten tweemaal in 't Jaar te moeten examineeren en keuren, en daar telkens rapport van doen aan de Commiſſarien der Repreſentanten daar toe geſteld.

2. Dat niemand zal moogen eenige Spring of Dekhengſten tot ſpringen van Merrſen gebruiken, ten zij dezelve Hengſten door den Keurmeeſter, in teegenwoordigheid van een der Reſpective Municipalen der Diſtricten; waar onder elk houder van Hengſten gezeeten is, zullen zijn geapprobeerd en goed gekeurd, bij pœne van vijf en twintig Caroli Guldens en verbeurte van den Hengſt.

3. Dat de Eigenaars van de Springhengſten verpligt zullen zijn, met hunne nieuw gekeurde Hengſten, in het begin van de maand Augustus, te Leeuwarden te koomen, op dat die door den Keurmeeſter worden vertoond aan de Commisſarien.

De Hengſt daar goed gekeurd zijnde, om in het vervolg te moogen Springen, en niet gebrandtekend zijnde op het linker Bil,

moet

moet gebrandtekend worden; en zoo dezelve in het vervolg nogmaals word afgekeurd, op het regter Bil ook gebrandtekend worden.

4. Dat iemand bevonden wordende een Hengst, eenmaal afgekeurd zijnde, weder te laaten ſpringen of dekken, zal vervallen in een boete van vijf en twintig Caroli Guldens, boven verbeurte van de Hengſt; een derde voor den Aanbrenger, een derde voor de Municipaliteit in zijn Diſtrict waar het voorvalt, en een derde voor den Keurmeeſter, zoo als alle de Boeten in deezen voorkoomende, bekeerd zullen worden.

5. Dat de Dekhengſten moeten zijn vijf hout voeten en twee duimen hoog: te weeten, met het leggen van de Rij of maatſtok op de ſchoft, en dan op het Waterpas van de grond regt needer; dog de Hengſten geen vijf Jaaren oud zijnde, met enige ſpeeling, van de groote, voorts zwaar van Taillie, geproportioneerd; — regt, en vlug ter been, goed behang, vuurig van aart.

En op dat men van die natuurgeſteldheid ten vollen overtuigd zal zijn, zal het den Keurmeeſter vrij ſtaan die Hengſten, welke ter Keure zullen worden gebragt, voor af te mogen probeeren, met een uur onder de Man op een draf te laten rijden, verders zonder aangeboorne gebreeken, nadeelig voor de Fokkerij.

6. Dat men ter bevordering, en aanmoediging van de aanfokkling van Paarden, alle Jaaren Een Præmie zal geeven, van vijftig Caroli Guldens aan den Eigenaar van den Hengſt, die beſt aan de vereiſchtens in het vorige Articul vermeld, voldoedt en welke hij kan aantoonen van een opregt, brave en gave Merrie getrokken te zijn.

7. Dat men nog zal geeven vier Præmien Jaarlijks, ieder à 25 Gulden, aan die geene welke geneegen is een Merrie, van het Eerſte ras en zoort, zonder uitterlijke gebreeken, niet ouder dan 3 à 4 Jaaren, bij een Hengſt te laten dekken, hem door den Keurmeeſter aangeweezen; de Merrie Vool wordende, en waardig gekeurd door den Keurmeeſter, met een der

Principalen van het District zal de Eigenaar de Præmie genieten.

8. Dat een Hengste-Man ten minsten twee gitzwarte Hengsten moet houden, en, zoo het gevoeglijk te bekomen is, een Roed Bruine Hengst — met zwarte staart, maanen en voeten.

9. Dat geen Hengsten tot het sprengen van Merrien zullen mogen worden gebruikt, welke geen drie Jaar oud zijn, bij poene van 25 Carolij Guldens.

10. Dat geen Springhengsten zullen mogen geweid worden in landen aan de publicque weegen leggende, nog in meenschaarren.

11. Dat de gebrand-teekende Blauwe Hengsten provisioneel zullen blijven dienst doen, tot dat de Keurmeester dezelve zal hebben gekeurd, en daar van Rapport heeft gedaan aan de Commisarien, om daar dan nader over te delibereeren.

12. Dat 'er in het vervolg geen Blauwe. of Roodschimmelde Hengsten, meer zullen ter keure worden geadmitteerd als bij nadere Deliberatie.

13. Dat ieder Municipaliteit word geauthoriseerd, om in hun District zo veel Persoonen te admitteeren, tot het houden van Dek of Springhengsten, als zij na de veelheid der Merrien, aldaar zullen verstaan te behooren; en daar dezelve zijn, niet zullen mogen veranderen, en verplaatsen, als met kennis van de Commisarien.

14. Dat voor Dekgeld over de gehele Provincie zal worden betaald — drie Carolij Guldens vier Stuivers voor ieder Merrij, waar van den Eigenaar van den Hengst zal genieten twee Carolij Guldens, 19 Strs, den Secretaris voor het inzaamelen der Penningen 3 Strs, en 2 Strs. voor den Keurmeester.

15. Dat geen Accoord over het dekgeld zal mogen worden gemaakt, in Cas wanneer een Merrij gelde blijft, geen of minder betaling te doen als voorschreeven bij poene van 25 Caroli Guldens boete, voor ieder Merrie.

16. Dat die geene, welke Dek Hengsten houden, eene nauw-

naauwkeurige aanteekening moeten doen van de Hengsten die bij hun Hengsten gedekt zijn, de naamen aan wien zij behooren, en de Kleur; die zulks niet naauwkeurig hebbende aangeteekend, voor ieder Merrie zal betaalen 6 Carolij Guldens, ten profijte van de Keurmeester.

17. Dat de Hengste lieden, 's jaarlijks voor St. Jacob, hunne boeken en aantekeningen van het dekken zullen moeten inleveren aan de Secretarien van dit District of Stad, waar onder zij gezeeten zijn, om bij hun of hunne Clercquen gelijk Boelgoeds Penningen onder Parate Exécutie, zoo op de gedekte Moer Paarden, als andere, van Perfoonen die Merrien hebben laten dekken, te innen om aan de Hengste Lieden betaald te worden; mids staande voor de Penningen. Ook zullen de Hengste Lieden Copia van hun aantekeningen bovan gemeld, aan den Keurmeester voor St. Jacob moeten ter hand stellen.

18. Dat de Secretarien gehouden zullen zijn, binnen veertien dagen na St. Jacob de voorschreevene Boeken en Optekeningen, van de Namen en Perfoonen die hunne Merrien hebben laten dekken, over te geeven, aan de Respective Volks Municipaliteiten, dewelke gelast worden, om de Hengste Lieden af te vorderen een verklaring te doen:

Dat bij hen geen dekken verzweegen is, of nagelaten in hun Boek aan te Tekenen; noch bij hun zelfs geen Dekgelden ontvangen zijn, of zullen ontvangen worden, bij peene als boven.

19. De Keurmeester zal gehouden zijn, een naauwkeurige lijst te houden, van alle Springhengsten welke goedgekeurd zijn, in een daar toe aangelegd Boek, met beschrijving van Ouderdom, de kleur van Haar, als meede van de Plaatsen, waar dezelve staan; ook de naamen der Eigenaars, en hoe veel Merrien gedekt zijn, en van ieder gekeurde Springhengst welke in het verwolg moet afgekeurd worden; en moet daar van een Lijst gegeven worden, aan de Volks Representanten

ten

ten of hunne Commisfarien voor den 1 Augustus ieder Jaar.

20. De Keurmeester zal niet vermogen eenig aandeel of portie aan Springhengsten te hebben, ook geen Koopmanschap in Hengsten mogen doen; als meede van eenig Hengste Man, het zij Eigenaar of Houder, mogen aanneemen eenige gifte, gave of geschenk, het zij geld of eenige waarde, bij poene van Casatie.

21. De Keurmeester zal ook gehouden zijn nauwe Correspondentie te houden, waar beste Hengste te bekomen zijn, om ingevalle een houder van Hengsten, een ander Hengst nodig is, te kunnen aanwijzen, waar ze te bekomen zijn.

22. Niemand zal een goedgekeurde Hengst buiten de Provincie mogen voeren, buiten kennis en toestemming van den Keurmeester en Commisfarien van de Representanten, op verbeurte van duizend Caroli Guldens, ten profijte van den Lande.

23. Dat mits dezen wel expres verboden word aan alle Ingezetenen, om haare Merrien buiten deeze Provincie te vervoeren, om aldaar gedekt te worden, bij poene van 6 Caroli Guldens voor de eerstemaal, en voor de tweedemaal bij verbeurte van de Merrijen, ofte de regte æstimatie van dien.

24. En worden eindelijk de Secretarien der Respective Municipaliteiten bij deezen gelast, om het Dekgeld bij hun ontvangen Art. 17. vermeld, te betaalen aan den Keurmeester en Houders van de Hengsten, voor den 1 Februarij.

25. Dat de Calange tot invordering der boeten zal worden uitgevoerd, door den Fiscaal Generaal van deeze Provincie.

En op dat niemant hiervan onkundig blijve, zal deeze alomme worden gepubliceerd en geaffigeerd, waar zulks gebruikelijk is.

Gegeeven te Leeuwarden den 19 Maart 1795.

Het eerste Jaar der Bataavsche Vrijheid.

De Provisioneele Representanten van het Volk van VRIESLAND.

W. B. JELGERSMA, Vt.

Ter Ordonnantie van Dezelve

E. M. v. BEYMA.

PUBLICATIE.

De Proviſioneele Repreſentanten van het Volk van VRIESLAND, allen den geenen, die deezen zullen zien ofte hooren leezen, *HEIL* EN *BROEDERSCHAP! Doen te Weeten*:

Dat Wij in overweeging genomen hebbende, hoe een aanmerkelijk aantal Ingezetenen dezer Provincie, genoegzaam haar eenig beſtaan heeft uit de Viſcherijen buiten de Zeegaten, in de Noordzee; welke zonder deeze hunne Broodwinning te kunnen uitoeffenen, en tot de onbeſchrijvelijkſte ellende, en het uiterſt gebrek zouden vervallen; — hoe daar te boven de aanvoer van Zeevisch voor deeze Provincie eene aanmerkelijke hoeveelheid Levensmiddelen verſchaft, welke in deeze tijd, waar in de meeſte Behoeften tot eenen ongewoonen prijs zijn geſteigerd, te meer noodzakelijk moeten geacht worden; en 'er echter, aan den anderen kant, zorgvuldig moet gewaakt worden, dat, wanneer deeze Viſcherijen buiten gaats en in de Noordzee worden toegeſtaan daar van geen verdervelijk misbruik, door kwalijk gezinden en misleide Lieden, gewaakt worde, ten nadeele van 't Vaderland; zo is 't, dat Wij na 't intrekken van het Embargo voor de Binnenlandſche Vaart op de Zuiderzee, en die op de Viſcherijen, door den Commandeerende Generaal der Franſche Troupes in deeze Provincie, tot voorkominge dies hebben goedgevonden te ſtatueeren; gelijk Wij ſtatueeren bij deezen:

1. Dat het aan elk der Ingezetenen deezer Provincie, zig met de Viſchvangst buiten gaats en in de Noordzee geneerende, zal vrijſtaan deeze hunne Kostwinning te oeffenen, onder navolgende bepaalingen:

2. Dat de Reſpective Municipaliteit en Diſtrict-Regeerin-

gen in elke Plaats, waar zoodanige Visschers wonen, verpligt zullen zijn twee of meer eerlijke, welvertrouwende en Vaderlandlievende Persoonen aan te stellen en te qualificeeren, om met alle mogelijke zorg en oplettenheid, de orders in deezen vervat, ter uitvoer te doen brengen.

3. Dat geen Visscherman in Zee zal mogen steken, zonder alvooreens aan een of meer der Commissarien, in het vorig Artijkel gedagt, te hebben opgegeeven, de naamen en het getal der Persoonen, welke met hem ter Visschvangst zullen ingaan, en welke geene andere of meerdere mogen zijn, dan welke daartoe nodig vereischt, en gewoonlijk gebruikt worden, en welke boven dien bij gedagte Commissarissen persoonelijk zullen moeten bekend zijn, en zonder van dezelve een Paspoort te hebben ontvangen, door gedagte Commissaris of Commissarien vertekend; waarin de Naamen dier Visschers zijn uitgedrukt, zo wel als de tijd wanneer van de wal gaan.

4. Dat zulk een Paspoort niet meer dan voor eene reize zal kunnen dienen, ten zij dezelve op nieuw door genoemde Commissaris of Commissarien zal zijn vertekend, tevens met melding van den dag wanneer met deeze, op nieuws vertekende Paspoort van de wal gaat.

5. Dat voorgedagte Paspoort, bij het uit Zee komen, telkens aan een der Commissarien zullen moeten worden vertoond, en door dezelve daar op zal moeten worden aangetekend, de juiste tijd, wanneer zodanig een Visscher wederom aan de wal koomt.

6. Dat het geen Visscher zal geöerloofd zijn, eenige andere of meerdere Persoonen, Goederen of Eetwaaren aan boord van hunne Vaartuigen te neemen of te brengen, als volstrekt tot hunne reize en het oeffenen der Visschvangst noodig hebben.

7. Dat het voorgedagte Commissarien zal vrij staan, zo dikwerf hun zulks goeddunkt, de ter Visscherij gaande Perfoo-

soeten, Goederen en Schepen te visiteren, en zo ook wederom bij derzelver te rug komst, zonder dat deeze daar tegen zig in het allerminste mogen verzetten.

8. Dat wanneer eenig Vischer, met zijn Vaartuig ter Vischerij gegaan zijnde, over de gewoonen tijd van te rug komst uitblijft, hij verpligt zal zijn, om aan gedagte Commisarien daar van behoorlijke rekenschap en reden te geven; die, wanneer dezelve Nuit niet voldoet, ofte eenigermaate suspect voorkomt, daar op nader en nauwkeuriger onderzoek zullen mogen en moeten doen.

9. Dat de Vischers, ter Vischvangst in Zee en buiten gaats zijnde, zig zorgvuldig zullen wagten, om buiten nooddwang, aan boord van eenige Schepen te koomen, dezelve te praaijen, of eenige kundschappen te geven; maar alle zulk ontmoetingen, vooral van gewapende Schepen, zo veel maar immer doenlijk, zullen vermijden en ontwijken.

10. Dat dezelve te rug koomende, een pertinent en nauwkeurig berigt zullen en moeten opgeven aan gedagte Commisarien, van alle zodanige ontmoetingen, indien dezelve niet konden vermijden, van de Schepen welke gezien hadden, of ze gewapend, dan ongewapend waaren, tot welke Natie dezelve behoorden, zo veel zulks wisten of konden gisen; en welke koers dezelve hielden, zonder hier omtrent iets agter te houden of te verzwijgen. Zullende gedagte Commisaris of Commisarien, zulke berigten, met dag en datum nauwkeurig optekenen; en door de berigtgevende Vischers en hunne Medegezellen doen verrekenen, onder aanbod van deeze hunne berigten, des gerequiteerd wordende, allen tijd met Eede of anderzins te beveſtigen.

11. Dat de Visschers niet zullen vermogen hunne gevangen Visch, 't zij geheel, 't zij ten deele, buiten gaats te verkoopen en over te doen, aan zoogenaamde Vischjagers, Aken, Bunschepen, of onder wat andere benaaming het ook zoude mogen zijn, doch dat hen zulks binnen gaats zal vrijstaan.

 12. Dat

12. Dat de eene Visscherman omtrent het nakomen van al het bovengemelde, verpligt en gehouden zal zijn, een wakend oog op alle zijne Cameraden te houden, wijl het geringste misbruik, het welk van deeze vergunning zoude worden gemaakt, de nadeligste gevolgen voor de geheele Visscherij, en dus voor elk Visscherman in het bijzonder zoude kunnen en moeten hebben.

13. En zal tegen de overtreders van deze Publicatie, zonder eenige oogluiking en dissumulatie ten vigoureusten worden geprocedeerd, en dezelve na bevind van zaaken ten strengsten, en zelfs aan den lijve worden gestraft.

Waarom den Procureur Generaal van Friesland, de Municipaliteiten, derzelver Fiscaals, Commissarien, Opzigters van 's Lands gemeene Middelen, en alle andere tot de Justitie behorende Ambtenaren, en Suppoosten, uitdrukkelijk gelast worden, na vermogen aan de uitvoering van dit Ons Placaat de hand te houden, en tegens alle overtreedingen zorgvuldig te waken.

En op dat niemand hier van onkundig blijve, zal deeze alomme worden gepubliceerd en geaffigeerd, waar zulks gebruikelijk is.

Gegeeven te Leeuwarden den 21 Maart 1795.

Het Eerste Jaar der Bataavsche Vrijheid.

De Provisioneele Representanten van het Volk van VRIESLAND.

W. B. JELGERSMA, Vt.

Ter Ordonnantie van Dezelve

E. M. v. BEYMA,

P U-

PUBLICATIE

De Proviſioneele Repreſentanten van het Volk van VRIESLAND, Allen den geenen, die deezen zullen zien ofte hooren leezen, *HEIL EN BROEDERSCHAP!* *Doen te Weeten:*

Dat Wij in aanmerking neemende, hoe de bepalingen in deeze Provincie voorheen gemaakt op de Binnenlandſche Viſcherijen in zoete Wateren, geen ander oogmerk kunnen of behooren te hebben, dan eene redelijke bepaling der natuurlijke vrijheid ten algemeenen nutte en voordeel, en dus de verbooden tijd beſchouwende, als enkel daar toe ſtrekkende, om de vermeenigvuldiging van de Viſch en vooral van Baars te bevorderen, de bepalingen daar omtrent bij het Reglement van den geweezen Houtphester van den 18 April 1771, en nadere Publicatie van den 27ſte Februarij 1786, ten minſten voor als nog te laaten in haar geheel, zonder hier door in het minſte te defereeren aan het ongerijmd gezag, waar meede voorſchreven Reglement en Publicatie zijn gearreſteerd. Zullende dus een iegelijk, die het aangaat, zig daar naa moeten reguleeren, in zoo verre bij deezen daar in geene verandering wordt gemaakt, en voorts overwegende de duurte der Levensmiddelen, en den langen tijd, welke de Viſchers op de binnen Wateren door den aanhoudenden Winter in hunne gewoone Kostwinningen zijn verhindert geweest, hebben goedgevonden en verſtaan.

1mo. Dat geduurende den verboden tijd het Viſchen met Aalſuiken wordt geaccordeert, onder deeze bepaaling, om volſtrekt niet anders dan *Aal* en *Snoek* tot zig te mogen nemen, en *alle andere* Viſch, van wat naam die ook mogen zijn, weder te laaten ſwemmen, zonder zig te verſtouten, om dezelve mede te nemen, zullende die geene, die bevonden wordt Contrarie deezes gehandeld, en andere Viſch dan

Aal en Snoek na zig, en mede genoomen te hebben; niet alleen hunne Fuiken verbeuren, maar daar en boven vervallen zijn in eene boete van vijf en twintig Caroli Guldens voor de eerstemaal, vijftig Caroli Guldens voor de tweedemaal, en daar en boven arbitrairlijk gecorrigeerd worden: wordende de Municipaliteiten geordonneerd dit Articul strikt, zonder eenige Connivemie, en naa de letter te executeeren: En wordt elk en een iegelijk hij zij, wie hij zij, geauthoriseerd, om die geene, welke mogten bevinden Contrarie dezen Artijkel gehandeld en andere Visch mede genomen te hebben, de Fuiken af te nemen, en aan de Municipaliteiten of derzelver Fiscaals over te brengen; welke Fuiken benevens de boeten in dezen gesteld, in cas de Overtreder kan betaalen, aan den Aanbrenger zullen worden toegekend.

2do. Ook wordt aan elk en een ieder vrijgelaten om aan die geene, die in Verbooden tijd bevonden wordt anders als met Aalfuiken te Visschen, de Netten verbooden of gepermitteerden, op het Schild of anders, of met kleine Visch aan Dobbers vast, dezelve 't zij Netten, Dobbers, of andere gereedschappen daar toe gebruikt, af te nemen, en als voren over te brengen, welk alles aan den Aanbrenger zal worden toegekend.

3tio. Dat gedurende de Verbooden tijd geen Rivier, Meir of Binnen Waterische Visch zal worden ter Markt gebragt, verkogt, of gekogt, gevent, of verëerd, of in Huizen, Herbergen of elders geconsumeerd, of in Korven, Kaaren, Schuiten, Bonnen, of eenige diergelijke Instrumenten bewaard of gehouden, het zij alhier in de Provincie gevangen, of van elders ingebragt, bij poene van vijf en twintig Guldens boven Confiscatie van Kaaren, enz. aan welke boeten, als vooren te Converteeren, zoo wel de Koopers, als de Verkoopers zullen onderworpen zijn; doch wordt gepermitteerd om geduurende den zelven Verbooden tijd Aal en Snoek te bewaaren, ter Markt te brengen en te verkoopen; welke dus van dit verbod

bod blijven uitgezonderd. En worden de Reſpective Municipaliteiten en Diſtrict Regeringen gelaſt op hunne verantwoordelijkheid hier aan de hand te houden en teegen de Overtreeders zorgvuldig te waaken en te doen waaken, zonder eenige Conniventie, gelijk teevens de Opzigters van 's Lands gemeene Middelen ernſtig gelaſt worden, om met de Dienaars van het geweezen Jagtgerigt hier op ten naauwkeurigſten toe te zien.

En op dat niemant hier van onkundig blijve, zal deeze alomme worden gepubliceerd en geaffigeerd, ter plaatze waar zulks gebruikelijk is.

Aldus gereſolveerd op 't Landſchapshuis binnen Leeuwarden den 27 Maart 1795.

Het Eerſte Jaar der Bataavſche Vrijheid.

De Proviſioneele Reprefentanten van het Volk van VRIESLAND.

W. B. JELGERSMA, Vz.

Ter Ordonnantie van Dezelve

E. M. v. BEYMA.

PU

PUBLICATIE

De Proviſioneele Repreſentanten van het Volk van VRIESLAND. Allen den geenen, die deezen zullen zien of hooren leezen, *HEIL* EN *BROEDERSCHAP. Doen te Weeten*:

Dat Wij van diverſe Municipaliteiten klagten ontvangen hebbende, dat door Franſche Officieren en Soldaaten bij 't doortrekken, verteeringen in Logementen op Reekening van de Municipaliteiten worden gemaakt, en Paarden, Rijdtuigen en Scheepen door hun tot transporten in requiſitie worden geſteld; Zoo is 't, dat wij tot voorkooming van deeze misbruiken, mits deezen de reſpective Municipaliteiten in deze Provincie wel expres gelaſten, om aan gene hoegenaamde requiſitien van Paarden, Wagens enz. door Franſche Militairen op eigene Authoriteit, zonder ſchriftelijke ordres van den Commandeerenden Franſchen Generaal of Commisſaris van Oorlog; tot transport van Perſoonen of goederen gedaan, te voldoen maar deze requiſitie voliſtrekt af te ſlaan; Als mede de Herbergiers en Tappers in hun Diſtrict te waarſchuwen, aan gene Franſche Militairen iets meer voor Reekening van den Lande of Municipaliteiten te crediteeren, maar hunne betaaling voor Logijs en Conſumtie van dezelve te moeten vorderen, als zullende daar voor geene vergoeding voortaan te wagten hebben.

Voorts worden de Ingezetenen mits dezen onderrigt, dat niemand verpligt zal zijn iets meer aan de Franſche Militairen bij hun ingequartierd te verſchaffen, dan Huisvesting, Vuur en Licht; moetende zich ingevalle 'er meer gevorderd wordt, aan de Municipaliteiten addreſſeeren, die hier in de noodige voorziening moeten doen.

Een

Een ieder wordt ſtrengelijk verbooden, eenige Levensmiddelen van Franſche Militairen te koopen, bij pœne van zes Guldens telkens reize aan de Armen der plaats alwaar zulks geſchied, door den Overtreeder te verbeuren.

En op dat niemand hier van onkundig blijve, zal deeze alomme worden gepubliceerd en geaffigeerd, waar zulks gebruikelijk is.

Gegeeven te Leeuwarden den 28 Maart 1795.

Het eerſte Jaar der Bataavſche Vrijheid.

De Proviſioneele Repreſentanten van het Volk van VRIESLAND.

W. B. JELGERSMA, Vz.

Ter Ordonnantie van Dezelve

E. M. v. BEYMA.

PUBLICATIE.

De Proviſioneele Repreſentanten van het Volk van VRIESLAND. Allen den geenen, die deezen zullen zien of hooren leeſen. *HEIL EN BROEDERSCHAP. Doen te weeten:*

Dat Wij niets meer ter harte nemende, als de Ingezetenen gerust te ſtellen tegen alle verkeerde gerugten, welke kwaadwilligen in deeze tijden uit bijzondere inzigten, zomtijds tragten te verſpreiden, tot ondermijning van 's Lands Credit; nodig hebben geoordeelt en verſtaan te declareeren en plegtig te verklaaren, gelijk wij doen bij deezen: dat alle de Schulden bij de voorige Regentaa ten laſte deezer Provincie opgelegd, zoo wel op Losſe als Lijf-Renthen, gelijk mede de afgegeevene Recipiſſen van het verantwoorde Termijn der 50ste Penning voor Nationaale Schulden worden erkend, op en aangenoomen, met uitzondering alleen van die, welke in de Publicatie van den 24 Februarij 1795, abuſive gedateerd ſtaande, op den 20 Februarij 1795 genoemd worden: Verklaarende mitsdien nog, dat de gecontracteerde en beloofde Afloſſingen prompt en ſtiptelijk zullen worden agtervolgd en nagekomen. Dat niet te min de houders der Obligatien, welke dit Jaar moeten worden afgelost, op hun Liefde voor Vaderland en Vrijheid worden uitgenodigd, om hunne Penningen nog een Jaar ten dienſte van den Lande te laaten verblijven, des genietende, wanneer zulks verkiezen, een halve gulden zuiver en zonder eenige korting van ieder Hondert, meer als de geſtipuleerde Intrest van drie; zullende wijders met de betaalinge der Intreſſen van de Lijf- en Losſe-Renthen op den tegenwoordigen Voet worden gecontinueerd.

En

En op dat niemand hier van onkundig blijve, zal dezelve alomme worden gepubliceerd en geaffigeerd, waar zulks gebruikelijk is.

Aldus gereſolveerd op 't Landſchaps-huis binnen Leeuwarden den 28 Maart 1795.

Het Eerſte Jaar der Bataavſche Vrijheid.

De Proviſioneele Repreſentanten van het Volk van VRIESLAND.

W. B. JELGERSMA, Vz.

Ter Ordonnantie van Dezelve

P. BROUWER, P. Z.

PUBLICATIE

De Provisioneele Representanten van het Volk van VRIESLAND. Allen den geenen, die deezen zullen zien of hooren leesen. *HEIL EN BROEDERSCHAP. Doen te weeten:*

Dat Wij, in aanmerking nemende, dat willekeurige Heerschers niet meer vrezen, dan eene vrije Gewapende Burgerij, zulks oorzaak moet hebben gegeven, tot de Publicatie van den 25 Maij 1787, waar bij verboden is alle invoer in deeze Provincie van Geschut, Geweeren, Kruid, Kogels of eenig ander zoort van Ammunitie van Oorlog, ten einde daar door alle mogelijkheid tot eene Revolutie te vernietigen; dat zulke oogmerken, regtstreeks strijdig zijn met de oogmerken, en bedoelingen dezer Vergadering en inloopen tegens de Regten van den Mensch; dat Wij dierhalven hebben goedgevonden in te trekken, gelijk geschied bij dezen, voorschreven Publicatie van den 25 Maij 1787 en also te verklaaren, dat Geschut, Geweeren, Kogels, Kruid, en alle zoort van Ammunitie van Oorlog wederom vrij gelijk voorheen in deze Provincie zal mogen worden ingevoerd.

En op dat niemand hier van onkundig zij, zal deeze alomme worden gepubliceerd en geaffigeerd, waar zulks gebruikelijk is.

Gegeeven te Leeuwarden den 3 April 1795.

Het Eerste Jaar der Bataavsche Vrijheid.

De Provisioneele Representanten van het Volk van VRIESLAND.

HENR. CANNEGIETER, Vt.

Ter Ordonnantie van Dezelve.

E. M. v. BEYMA.

PU-

PUBLICATIE

De Proviſioneele Repreſentanten van het Volk van VRIESLAND, allen den geenen, die deezen zullen zien of hooren leezen, *HEIL EN BROEDERSCHAP*, *Doen te Weeten:*

Dat ter Onzer Vergadering in Deliberatie gebragt zijnde, een Proviſioneel Ontwerp van Oproeping der Burgerij van Leeuwarden, door de Proviſioneele Municipaliteit aldaar geärreſteerd, op den 27 Maart laaſtleeden, en in aanmerking genoomen zijnde, dat in het zelfde Ontwerp uitdrukkingen en ſtellingen voorkomen, welke Wij niet, zonder aan Onzen pligt jegens de geheele Natie te kort te koomen, kunnen dulden, dat door eene geconſtitueerde Authoriteit aan de Burgerijen worden ingeboezemd en voorgehouden.

Dan daar Wij de gezegde uitdrukkingen alleen aan onwillige en welmeenende dwaalingen toeſchrijven; zoo hebben Wij goedgevonden en verſtaan te verklaren; gelijk door Ons verklaard word bij deezen:

Dat de ſtelling in voorſchrevene Proclamatie der Municipaliteit vervat, dat naamelijk *de Burgerijen zoo in de Steden als Land-diſtricten niet alleen bevoegd, maar zelfs met* UITSLUITING VAN ALLE HOOGERE PROVINTIAALE MAGT, *alleen gerechtigd zijn, om zich eene Repræſentative Regeering zoo ten opzigte der wetgeevende als executive magt te verkiezen, als iedere Burgerij in haare Stad of Diſtrict zal oordeelen met haare belangens overeenkomſtig te zijn*, is allezins erroneus, en volſtrekt ſtrijdig met de Verklaring der Rechten van den Menſch; welke zegt, *Dat de Souvereiniteit of Oppermagt bij het* GEHEELE *Volk berust, en dus geen gedeelte van het Volk zich dezelve kan aanmatigen.*

Daar nu de Burgerij van Leeuwarden niet dan een gedeelte van het Volk uitmaakt, kan of mag dezelve zich gene Oppermagt met uitſluiting van *alle hoogere Provintiale* of Nationale magt aanmatigen.

Dat vervolgens het Voorſtel, waar bij de Joden als Joden zouden worden uitgeſloten, direct ſtrijdig is met de Verklaring van de Rechten van den Menſch, welke zegt: *Dat alle Menſchen met gelijke rechten gehooren worden, en dat deeze natuurlijke rechten hen niet kunnen ontnomen worden; dat ieder Menſch het regt heeft, om GOD zodanig te dienen als hij wil, of niet wil, zonder daar in op eenigerlije wijze gedrongen te kunnen worden.*

Dat over zulks die twee Stellingen (andere mingewigige dwalingen daar latende) als erroneus en ſtrijdig met de grondbeginzelen van Gelijkheid en ondeelbaarheid van de gehele Volks Oppermagt, zullen worden gehouden voor nul, en als niet aangevoerd; verbiedende Wij wel expreſſelijk aan de Municipaliteit en Burgerij van Leeuwarden, om aan dezelve eenig gevolg te geven, of dezelve verder te propageeren. — Gelaſtende voorts de Municipaliteit en allen, die het verder aangaat, om zich ten opzigte der tijds bepaling, voor welke de aanſtaande Municipaliteits Leden zullen fungeerende te gedragen naar ons beſluit van den 1ſten deezer, waar bij bepaald word dat dezelve voor deeze keer over al zal geſchieden bij proviſie, ten einde aan de wettig vergaderde geheele Natie niet voor uit te lopen in zodanige vorderingen, als dezelve verſtaan zal te behooren.

En op dat niemant hier van onkundig blijve, zal deeze op de gewoone wijze van de Pulje van het Raadhuis te Leeuwarden worden afgekondigd.

Gegeeven te Leeuwarden den 4 April 1795.

Het Eerſte Jaar der Bataavſche Vrijheid.

De Proviſioneele Repreſentanten van het Volk van VRIESLAND.

HENR. CANNEGIETER, Vz.

Ter Ordonnantie van Dezelve

E. M. v. BEYMA.

MIS-

MISSIVE

BURGERS!

Bij ons in overweging genomen zijnde, dat de Verantwoording van de ontfangen Adſignaten, en verdere ingewiſſelde Recipiſſen, tegens de, door onze Commiſſie tot waarneming der zaken van het Collegie overgezonden Gelden, ingevolge onze Reſolutie à dato 5 Maart 1795., en wel inzonderheid ingevolge 't 4de Artijkel van dezelve, voor Commiſſariſſen daar toe geſteld, zoude moeten geſchieden voor den 8ſten van ieder Maand, en dat die verantwoording even goed, naar meerder tijd verloop zoude kunnen geſchieden, en dus de Municipaliteiten van veele kosten en moeiten bevrijden, is bij ons goed gevonden, U-lieden aan te ſchrijven met deze Verantwoording tot nadere order en aanſchrijving van de Commiſſie tot waarneming der zaken van het Collegie te ſuperſederen.

Waar mede na wensch van

HEIL EN BROEDERSCHAP!

Het Eerſte Jaar der Bataavſche Vrijheid.

De Proviſioneele Repreſentanten van het Volk van VRIESLAND.

HENR. CANNEGIETER, Vz.

Ter Ordonnantie van Dezelve

P. BROUWER, *P. Z.*

Leeuwarden den
6 April 1795.

P U-

PUBLICATIE

De Proviſioneele Repreſentanten van het Volk van VRIESLAND. Allen den geenen, die deezen zullen zien of hooren leezen, *HEIL EN BROEDERSCHAP. Doen te Weeten:*

Dat zints het eerſte oogenblik, dat aan Ons na eene zoo gelukkige Revolutie, die nog bloed nog tranen gekost heeft, door het vrij geworden Frieſche Volk het beſtuur van zaken in deeze Provincie is aanbetrouwd geweest, Wij het tot Ons eerſte en groote doel geſteld hebben, 't maatſchappelijk geluk, op de overanderlijke, en onvervreemdbaare Rechten van den Menſch en Burger, van Vrijheid en Gelijkheid, te vestigen; dat Wij treedende in de gebaande voetſtappen van het loffelijk Committé Revolutionair Provinciaal, ſteeds door alle middelen van zagtheid, gematigdheid en bedaardheid, zoo wel als door het verhinderen van bijzondere, hoe zeer ook door op één gehoopte tergingen, en geleeden mishandelingen, uitgelokte wraakzugt, Ons bevlijtigd hebben, verdwaalde en verbijſterde Menſchen te regt te brengen, de tweedragt en partijſchap, die, ten verderve des Vaderlands, door de Heerſchzugt aangeſtookt, en door de verdrukking bijkans vereeuwigd, maar al te lang in Neêrland haaren vernielenden Fakkel gezwaaid heeft, uit te blusſchen; ja zelfs, om de van hunne magt berooſde hoofden der gevallen Partije, en de dolle aanklevers van het vernietigd Stadhouderlijk en Aristocratiſch beſtuur, langs dezen weg, zoo mogelijk, tot de ſtilſwijgende erkentenis te brengen, dat hun zagter en Menſchlievender behandeling wedervaart, dan zij verdiend hadden, en dat zij geenzins met die zelve maate gemeeten worden, waar mede zij de braafſte Vaderlanders zoo onverdiend, hadden toegemeeten.

Dat

Dat het dus met de onaangenaame aandoening van een gevoelig leedwezen is, hoe Wij, van onderſcheidene kanten, ontwijffelbaare berigten ontvangen, van de verderffelijke woelingen, deels van, zoo het ſchijnt, onverbeterlijke kwaadwilligen, deels van hunne verblinde en misleide werktuigen.

Dat het deeze woelingen zijn, die reeds bij zommigen tot die hoogte van wezenlijk oproerige daaden en geſprekken zijn opgeklommen, welke Ons, om getrouw aan Onzen Eed en Pligt, voor het geluk van het Volk en voor het dierbaar pand der pas verkregen Vrijheid te waaken, in de onvermijdelijke noodzaakelijkheid brengen, om hier tegen nadrukkelijk te voorzien, en onder inhæſie van Onze voorige Publicatien, inzonderheid die van den 23 Februarij 1795 te ſtatueeren, gelijk Wij ſtatueeren mits deezen:

Dat elk ſtil en vreedzaam Burger, bij zij, wie hij zij, onder het ſchild der Wetten, met alle mogelijke magt zal bewaard en beſchermd worden, voor particuliere mishandelingen en wraakzugt.

Doch daar het nooit tot de Rechten van den Menſch kan behooren, de Rechten van den Menſch te verwoeſten, — daar het nimmer *Vrijheid* kan zijn, de *Vrijheid* te beſtrijden; dat die geene, welke aanbruiſchende tegen de grondbeginſelen van Recht en Vrijheid, waar op het tegenwoordig beſtuur is gegrondvest, dat zelve beſtuur, het zij in openbaare geſprekken, het zij in onderhands verſpreide of openlijk uitgegeven Geſchriften, in een verdraaid en haatelijk licht plaatſen, het zelve belaagen, of zoeken om verre te werpen, en welke ingerigt zijn om anderen, onder wat ſchijn of voorwendzel het ook zoude mogen zijn, daar tegen voor in te neemen of op te hitzen; en die daar door den weg baanen tot oproerige beweegingen en verderfelijke bedrijven tegen het algemeene welzijn en tegen de Souverainiteit van het Volk, met eene geſtrenge geesſeling en bannisſement van vijf Jaaren, zullen worden geſtraft.

Dat die geene, welke bevonden worden op eenigerhande wijze de tijdingen te verſpreiden, en de hoop te voeden, als of eene tegenomwenteling, *die nooit anders dan dadelijk voor het gantſche Vaderland kan zijn*, — eene tegen omwenteling, waar door het vernietigd Stadhoudelijk en Ariſtocratiſch beſtuur zoude herſteld, en dus de onvervreemdbare Rechten des Volks vernietigd worden, te wagten, of na bij zoude zijn; als Vijanden van hun Vaderland, na eene geſtrenge geeſſeling aan den lijve, voor altoos van desſelfs grond zullen gebannen worden.

Dat die geene, welke aan het uitdenken en verzinnen, of aan het openlijk verbreiden van valſche tijdingen, wegens voorgewende aanmarſch of intogt van Vijandelijke Legers en Troupen, of andere leugenachtige berigten, die ſtrekken om ſchrik te verſpreiden, de gemoederen te ontrusten, of den ſiver tot den Burger Wapenhandel te doen verflauwen, of uit te blusſchen, zig ſchuldig maaken, en ſtaande voor gearresteerd, en, na bevind van zaaken, met geeſſeling, of bannisſement buiten de Provincie zullen geſtraft worden.

Dat die geene, welke door het draagen van eenige hoe ook genaamde *Oranje Tekenen*, het uitſteeken van *Oranje* of *Prince Vlaggen*, of *Vlaggen* met *Oranje* verciert, door het zingen van zoogenaamde *Oranje* of andere Oproerige, of Contra-Revolutionaire *Liedjes*, het uiten van den gewoonen oproerkreet *Oranje boven!* zig ſchuldig maaken aan bedrijven, die den weg tot alverwoeſtenden oproer baanen, in weerwil van de voorziening bij Onze Publicatie van den 23 Februarij jongſtleden daar tegen gedaan; met openbaare geeſſeling en bannisſement voor vijf, of meer Jaaren, of zelfs naar exigentie van zaaken, en wanneer daar door dadelijk oproer word verwekt, met de dood geſtraft zullen worden. Wordende de ernſtige Correctie van Kinders, welke zig aan het ver-

verhoedene in dit Artikul maaken, aan de Municipaliteiten aanbevoolen en overgelaaten.

Dat alle die geene, welke Bij-eenkomſten houden, waar in raadſlagen of ontwerpen geſmeed worden, om het tegenwoordig Regeerings Beſtuur om verre te werpen, en de thans vernietigde Regeerings-form en geweezen Regenten te herſtellen; of welke door het oprigten van, en Correſpondentie houden met, andere Gezelſchappen, of Bij-eenkomſten, aanhang zoeken te maaken, tot ſtijving van de Stadhouderlijke en Ariſtocratiſche factien, als erkende vijanden des Volks, en belaagers der Vrijheid, met geſtrenge geeſſeling en bannisſement voor altoos, of zelfs na maate van de verſwaarende omſtandigheden, met de dood zullen worden geſtraft.

Dat alle die geene, welke door Geſprekken, Verleidingen, Beloften, het geven van Geld, of door andere handelingen hoe ook genaamd, de Militairen of Zeelieden, in dienſt van den Lande, tragten te verwijderen van de tegenswoordige Regeering van den Lande, of van de bijzondere Municipaliteiten, ze tegen dezelven ophitzen; of tot ongehoorzaamheid aan de tegenswoordig geconſtitueerde Magten opzetten, hun diets maaken, dat zij nog eenige gehoorzaamheid aan den geweezen Capitein Generaal en Admiraal, of aan de thans afgezette Staats- of Stads-Regeeringen, of aan Officieren, die eenmaal afgeset, en niet weder aangeſteld zijn geworden, verſchuldigd zija; en dus alle middelen aanwenden, om de Gewapende Magt te Water en te Lande, tegen den Staat, tegen het Volk zelfs van Nederland, te doen werpen, zig ſchuldig maaken aan verraad tegen de onvervreemdbaare Souverainiteit van het Volk, en daarom ook, zonder eenige onterfenis hoe ook genaamd, met de dood zullen worden geſtraft.

Dat alle die geene, welke zig vergrijpen aan daaden, waar-

door de openbaare Rust; de perzoonlijke Veiligheid der Ingezetenen, in hunne Wooningen of buiten dezelve, wordt gestoord, of hun eenig molest wordt aangedaan, over het al of niet dragen van geoorlofde Tekenen, of Verzieringen; of eenige aanranding op hunne Perſoonen, Wooningen of Goederen mocht worden ondernoomen; gelijk ook allen, die anderen tot dergelijke daaden mogten hebben aangezet, al ſchoon de daad 'er niet opgevolgd waare, zonder onderſcheid van Burger of Militair, van Officier of Soldaat, insgelijks met de dood zullen worden geſtraft.

Dat ten opzigt van de geene, welke door de Suppooſten der Juſtitie, en anderen, daar toe behoorlijk aangeſtelde en gequalificeerde, het zij Burgerlijke, het zij Militaire Magten, in het bedrijven van eenige van de hier voorgemelde Zaaken, op heeter daad worden betrapt, de Vonniſen of Sententien zullen moeten worden gewezen, het zij op Confeſſie, het zij op genoegzaame, en het gemoed van den Rechter voldoende Conviction, zonder dat het nodig zal zijn, daar in de gewoone train of vorm van Procedeeren in acht te neemen.

Ontbiedende en gelaſten Wij het Hof van Juſtitie en de Reſpective Municipaliteiten en Diſtrict Regeeringen op hunne verantwoordelijkheid, tegen de overtreders te ageeren, en te doen ageeren, na den inhoud deezes: bevelende den Procureur Generaal, de bijzondere Fiscaalen van Diſtricten en Steeden, bij pœne van Caſſatie en inhabiliteit, aan de ſtrikſte uitvoering van deze Publicatie, zonder eenige uitzondering of oogluiking en door alle gepaſte middelen, de hand te houden en dezelve volkomen effect te doen ſorteeren.

En worden de Reſpective Municipaliteiten bij deezen gelaſt en geauthoriſeerd, om indien 'er onder hunne onderhorige Dorprechters en Bedienden eenigen mogten zijn, op wier goede trouw, eerlijkheid, Vaderlandsliefde, werkzaamheid

heid en waardigheid zij meenen zig niet te kunnen verlaten, dezelve dadelijk af, en anderen in derzelver plaats aan te ſtellen, of te doen aanſtellen. Wordende dezelve al verders geauthoriſeerd en gequalificeerd, om indien zij niet het gewone getal der bedienden van de Juſtitie en Regeering, menen niet behoorlijk in ſtaat te zijn, om aan al het voorſchreven de hand te houden en te executeeren, zodanig een getal van meerdere bedienden proviſioneel te aſſumeeren, als noodzakelijk oordeelen, mits daar van kennis gevende aan deze Vergadering.

En wordt mits dezen Ons Committé van Waakzaamheid, Veiligheid en Correspondentie, bekleed met volle magt, om alle zulke Perſoonen, die 't zelve kent als ſtookers van oproer, en als hoofden der Antirevolutionaire Cabaal, in verzekering te nemen, en te doen nemen, des na de gedaane arreſtatie daar van kennisſe gevende aan deze Vergadering, terwijl het zelve tot verijdeling van alle Plans van onze Vijanden, de Vijanden des Volks zodanig gebruik van de Burgerlijke Gewapende magt zal mogen maaken, als nodig vindt te behoren.

Voorts bevelen Wij alle Logement-houders, Herbergiers, Tappers, en andere Winkel- en Neringdoende Lieden, om die geene, welke in hunne huizen zodanige daaden mogten plegen, en geſprekken voeren, als boven omſchreeven zijn, aanſtonds, en zonder eenige tijd verzuim, aan de Municipaliteiten en Fiscaals aan te brengen, met opgave van de Naamen en Woonplaatſen der Perſoonen, welke daar bij tegenswoordig geweest zijn; zullende die geene, welke hier in nalatig zijn boven verbeurte van Tap, als verdagte Perſoonen worden gedetineerd.

En op dat niemand hier van eenige ingnorantie zal kunnen prætendeeren, zal deeze niet alleen alomme worden gepubliceerd en geaffigeerd, ter plaatze waar zulks gewoon is; maar ook een

Exemplaar binnen in de Kerken worden geaffigeerd, en deze op den eerstkomenden Zondag alomme duidelijk van de Predikstoelen worden afgeleezen. Want Wij zulks alzo tot heil van den Lande, bewaring der Rust, en waarschouwing der Ingezetenen verstaan te behooren.

Gegeeven te Leeuwarden den 7 April 1795.

Het Eerste Jaar der Bataavsche Vrijheid.

De Provisioneele Representanten van het Volk van VRIESLAND.

HENR. CANNEGIETER, Vz.

Ter Ordonnantie van Dezelve.

E. M. v. BEYMA.

P U-

PLACAAT

Tot Negotiatie van het tweede termijn der Vijftigſte of de Honderſte Penning van het zuiver beloop der Goederen en Bezittingen, Ampten, Bedieningen en Beneficien der Ingezeetenen.

De Proviſioneele Repreſentanten van het Volk van VRIESLAND, allen den geenen, die deezen zullen zien ofte hooren leezen, *HEIL EN BROEDERSCHAP! Doen te Weeten:*

Dat het gemeene beſt der Vereenigde Nederlanden, ten gevalle van eenen ondankbaaren *Willem de Vijfde*, door deszelfs willekeurige overheerſchers, veelal zijne ſlaven, moetwillig en ſtuitdig met het belang der Natie is gewikkeld geweeſt in eenen Oorlog, enkel gevoerd om de Republijcainſche en Vaderlandſche grond-beginzelen, die niets dan het heil der Maatſchappij en van het geheele Menſchdom bedoelen, zo mogelijk van de aarde te verdelgen, op dat de Regeerders, ondersteund door een Stadhouder, die met Ampten op Ampten overladen, de onregelijkſte en ongehoordſte Inkomſten, ten koſte van het Volk van Nederland, en dus ook van deze Provincie, wierden toegevoegd, en na zig ſleepten, ook hunne ingebeelde, doch voor hunne bijzondere belangens alleen dienſtige magt konden ſtaande houden.

Immer was het de wederregtelijkſte daad, dat het Vereenigde Nederland, het welk zig der Spaanſche Dwinglandij weleer zo Roemrugtig ontrokken had, en het welk men nu voorgaf Vrij te zijn, al haare magt en Schatten verſpilde, ten einde aan de Franſche Natie eene daad te berwisten, waar op dit Land zelve roemde, eene daad die ook voor het nu vrije Vrankrijk in niets minder beſtond dan in de bewaaring, handhaving, en verdediging van hunne welvaart, heiligheden, vrijheid, in een woord,

woord, van de dierbaarſte belangens en geheiligde Rechten van het geheele Menſchdom.

Hoe weinig betaamde het den Nederlander te zeggen, Ik ben Republicain, maar zal er mij met al mijn magt gewapend tegen verzetten, dat ook mijn evenmenſch een Republicain worde.

Zijn dan voorheen de ſchroomlijkſte lasten, waar men elders te vergeefsch een voorbeeld van zoeken zal, betaald en opgebragt, en boven dien ongewoone heffingen ingeſteld, enkel om Willekeur, Heerſchzugt, Weelde en Welluſt van hunne Evenmenſchen veragtende Grooten, te ondersteunen, om kennis, kunſten, wetenſchappen, Koophandel en Zeevaart, mitsgaders alles, wat alleen het waare geluk van dit brave Volk bevorderen kon te keer te gaan of te onder te brengen; zijn, zeggen wij, tot bevordering van deze onzalige Eindens, uwe Schatten tot nu toe verſpild en misbruikt, en 's Lands Comptoiren van penningen ontledigd geworden, — Welk Vaderlander gevoelt niet, dat 'er ter beveſtiging en handhaving van eene pas ontlooken Vrijheid, ter beveiliging van Koophandel en Scheepvaart, wel eer de voorname, dog nu uitgedroogde bronnen onzer Welvaart, het herſtel eener bijna tot nietgebragte Landmagt, en tot aanvulling van de genoegzaam ontledigde Arſenaalen en Magazijnen, zeer groote en ganſch ongewoone Geldſommen vereiſcht en beſteed moeten worden, die bij gene mooglijkheid uit de gewoone en ordinaire Lasten te vinden zijn.

Wel nu dan, Burgers! uwe Vertegenwoordigers hebben ook in het arreſteeren van dit Placaat, zo veel als in deeze Tijdsomſtandigheeden doenlijk was, dezen hoofdpligt in agt genomen, dat zij zorgdragende voor het algemeen belang, de misbegoedigden geheel niet, en de andere zo evenredig en weinig als hun doenlijk was, bezwaard hebben. Zij verklaren wijders, dat zij ſteunende op het vertrouwen, waar mede zij door het Vrijheid minnend Vrieſche Volk vereerd zijn, geen oogenblik wijffelen, of er is genoeg gezegd en door daden bewee-

weezen, om de Vaderlandsche harten in ijver te doen ontvlammen, ten einde niet alleen blijmoedig te voldoen, aan het geen zij vorderen bij het volgende, bij hun na rijpe deliberatie gearresteerd Placaat, maar zelf boven dien tot opbeuring en herstel van hun vernederd en deerlijk kwijnend Vaderland, met alle hunne vermogens mede te werken.

Zoo is het dan, dat wij, om alle deeze gewigtige en dringende redenen, hebben goedgevonden en verstaan, te arresteeren en decreteeren bij deezen, dat het Tweede Termijn der Vijftigste of wel de Honderste penning, bij weege van Negotiatie, zal worden gefurneerd door ieder Ingezeten dezer Provincie, tot een zekere Somma gegoed.

Art. 1.

Wie moeten Contribueeren, hoe veel en tegen welken Interest.

Dat deze Negotiatie zal worden gefurneerd door alle Ingezeetenen, zo voor zig zelve, als wegens de goederen van Ingezeetenen, over welke zij, in qualiteit als Mannen en Voogden, of als Mombers, Curatoren of Administratoren de beheering en het bewind hebben; en bestaan zal in het furnissement van het tweede termijn van de 50sten Penning of van Een ten Hondert van het zuiver beloop der waarde van een ieders Capitaal, Bezittingen, Ampten, Bedieningen en Beneficien.

2. Dat de Beleggers, zo ras zij Een Jaar intres, volgens hunne ontvangen Recipissen, te goede hebben, zullen kunnen ontvangen Obligatien in forma, ten laste van deze Provincie, tentende drie per Cento, zonder korting.

Art. 3.

Geeximeerde Personen.

Dat van het furnissement in deze Negotiatie bevrijd zullen zijn de navolgende Personen:

1. Allen, die geen Twee Duizend Guldens aan Capitaal bezitten, in dier voegen dat de bezittingen van Man en Vrouw, beide in leeven zijnde, voor een Boedel zullen worden gerekend.

2. Allen die Ampten, Bedieningen of Beneficien hebben, welke te zamen genomen aan Tractement en Emolumenten geen Vier Hondard Guldens in het Jaar opbrengen.

3. Alle Predikanten van de Gereformeerde Religie; en Leeraars van andere Gesintheden, welker jaarlijks Tractement niet boven de Zes Hondert Guldens rendeert.

4. Alle Predikants Weduwen wegens haare Vidualia.

5. Alle Scholieren, met opzigt tot het geen zij uit Leenen genieten.

6. Alle dienstdoende Officieren wegens hunne Militaire Charges, welker jaarlijksch Tractement en Emolumenten niet boven de Zes Hondert Guldens bedraagen, en door deze Provincie betaald worden.

Art. 4.

Gestimeerde Goederen.

Dat van de Taxatie en gevolgelijk van het furnissement der waarde zullen zijn bevrijd navolgende Goederen:

1. Alle Meubijlen en Huisgeraden, daar onder begrepen al wat tot huishouding, kleding en dekzel is dienende, en de waarde van 700 Guldens niet te boven gaande.

2. Alle de Werktuigen en Gereedschappen tot het beoeffenen der Landbouw en Boerderij, of van eenige Kunsten, Handwerken, Ambachten of Fabrijken moetende gebruikt worden.

5. Dat mede onder de directe verpligting van contributie tot deze Negotiatie niet zullen zijn de goederen *Corpora* toebehoorende en onder publijke administratie zijnde en welkers Administratoren tot genoegen van de respective Municipaliteiten, en des gerequireerd van de Representanten der Natie kunnen aan-

too-

toonen, uit hoofde van de bekrompen toeſtand hunner Financien, geen penningen te kunnen verſchieten, wordende de overige Voogden en Adminiſtratoren van alle zulke goederen op het ernſtigſte aangemaand en gerecommandeerd, om zo veel enigzins zonder directe belemmering hunner adminiſtratie zal kunnen geſchieden, niet alleen de 50ſte of tweemaal honderdſte penning, maar daar boven te furneren, ten welvaart van den Lande en bevordering der algemene belangens, en onder het genot van dezelve avantages.

Art. 6.

Over welke Bezittingen de taxatie gaan, en van welke 't furnisſement geſchieden moet.

Dat, om aan de Ingezetenen alle twijffeling en onzekerheid te benemen, nopens het maken van den nodigen overſlag hunner Bezittingen, bij dezen bepaald wordt, dat die taxatie, tot vinding van de te furneerene ſumma, moet gaan over alle Vastigheden, Obligatien; Losſe- en Lijf-renten, Jaarlijkſche Legaaten, Penſioenen, Præbenden, Ampten, Bedieningen en Beneficien, Actien en Crediten, zo binnen als buiten Lands, hoe ook genaamd, Scheepen en Scheeps-portien, Koopmanſchappen, Winkelwaaren, Levende Haave, Paarden, Rundvee en verdere Boere Beſlag, gemunt en ongemunt, gewerkt en ongewerkt Goud en Zilver, Juweelen, Kleijnoodien, Bibliotheken, Schilderijen en Médailles, Meubelen, Huisgeraaden, Kleding en Dekzel, gelijk mede over Koetzen en andere Plaizierrijtuigen, en het geen tot dezelve behoort: Voorts generaalijk over alles wat eigendom en Bezitting kan genoemd worden zonder enige andere uitzondering dan hier boven Art. 4. is geſchied. Mits dat daar tegen mogen worden afgetrokken allerleije ſchulden, welke de Bezitter ten zijnen laſte, zo binnen als buiten Lands, zoude mogen hebben of waar mede de goederen, bij hem bezeten, wettig bezwaard zijn.

Art. 7.

Hoe de waarde der Bezittingen te vinden.

Dat tot vinding van de waarde der Bezittingen voren gemeld, de navolgende voet van bereekening zal moeten worden geobſerveerd:

Dat de Vastigheden binnen deze Provincie zullen gerekend worden naar de huuren, zonder deductie van het Reëel, waar op dezelve in het Jaar, Maij 1794. ingegaan, in de Reëele Cohieren zijn aangeſlagen. Namelijk de Zathen en Landen; mitsgaders de Loſe Landen op Eeuwige Renthen, ieder vier Guldens huur of renthe, gerekend op Hondert Guldens capitaal, dog de Grondpagten ieder vijf Guldens op Hondert Guldens capitaal.

De Huizen en andere gebouwen in de Steden, Dorpen en ten platten Lande, waar onder geene Greid- of Bouw-landen gebruikt worden, wanneer boven de 50 Guldens huur doen, ieder zes Guldens huur gerekend op Hondert Guldens capitaal: en alle zodanige Gebouwen, beneden de 50 Guldens huur doende, ieder tien Guldens huur gerekend op Hondert Guldens capitaal.

In alle gevallen de mindere ſomma naar advenant.

Dat de waarde van de Vastigheden buiten deze Provincie zal moeten worden berekend zodanig dat ieder drie Guldens, welke die Vastigheden het naastvoorgaand jaar den Bezitter, aan huur, renthe, pacht, of onder welke benaaming ook, zuiver hebben opgebragt, geſteld werde op Honderd Guldens capitaal.

8. Dat de Eigenaars of Bezitters van Boſchen, daar onder begrepen Boomwallen, van drie voeten en breeder, welke het gewas en de opbreng van het hout tot hun eigen voordeel genieten, verpligt zullen zijn den opbreng van de Twee laatſte kappingen, het zij voor eigene rekening of bij verkoop geſchied, om te ſlaan over het dubbeld getal der jaaren van de

eene

eene kapping tot den andere, de Twee laatſte jaaren der kapping daar onder begrepen en alzoo te berekenen, hoe veel die Boſchen en Boomwallen, jaar door jaar genomen, hebben opgebragt, om van ieder vier Caroli Guldens opbreng, zonder aftrek van Reëel, op Honderd Guldens waarde geſteld, het Tweede Termijn der Vijftigſte of nu de Honderſte penning te moeten betaalen.

9. Dat de Obligatien op Particulieren en Corpora zullen worden berekend naar het volle capitaal; ten waare dezelve onwis mogten zijn, in welk geval men zal kunnen volſtaan met eene begrooting der weezenlijke waarde, naar beste geweeten.

10. Dat de binnenlandſche en buitenlandſche Effecten, waar op een prijs-courant is, moeten gerekend worden naar den prijs, waar op dezelve op den dag der vaſtſtelling van dit Placaat in cours bevonden worden te zijn.

11. Dat de Lijfrenthen ten laſte van deeze Provincie en van Particulieren lopende, gelijk meede de jaarlijkſche Legaten, zullen worden berekend naar de jaren der Perſonen op wier lijven dezelve ſtaan.

Namelijk ieder Honderd Guldens jaarlijkſche Renthe of Legaat, geconſtitueert op een lijf van 20 Jaar en daar onder, berekend op een

Capitaal van -	1400 - : - :	Van 20 - 30 -	1350 - : - :
Van 30 - 40 -	1300 - : - :	Van 40 - 50 -	1200 - : - :
Van 50 - 55 -	1100 - : - :	Van 55 - 60 -	1000 - : - :
Van 60 - 65 -	850 - : - :	Van 65 - 70 -	700 - : - :
Van 70 - 75 -	550 - : - :	Van 75 - 80 -	400 - : - :
Van 80 - 85 -	200 - : - :	Van 85 en daar bov.	100 - : - :

12. Dat dezelve berekening als hier boven van de Lijfrenthen bepaald is, mede plaats zal hebben omtrent Penſioenen, en Præbenden; zullende tot het quantum van die genomen worden de zuivere opbreng van het naastvoorgaande jaar.

18. Dat insgelijks op dezelvde manier zullen moeten worden berekend de permanente Ampten, Bedieningen en Beneficien, zullende het quantum daar van zijn het Tractament en de Emolumenten, indien eene vaste somma jaarlijksch uitmaken. Doch, zo in het geheel of ten deele die opbreng niet vast is, het midden-getal zal moeten genomen worden der vijf laatste jaaren, en van de geene, welke zo lang door den tegenwoordigen Bezitter niet zijn genoten, naar rato van het apparent inkomen; of daar het ten eenemaal onzeker zoude mogen weſen, naar rato van het inkomen, gedurende den tijd, dat die door den tegenwoordigen Bezitter beſeten zijn.

14. Dat van de Commisſien zo wel binnen als buiten de Provincie door ingeſetenen van dezelve geëxerceerd wordende, en andere niet permanente Ampten en Bedieningen de zuivere inkomſten derſelver van een geheel jaar, zo vast zijn, en het midden-getal der drie laatſte jaaren, zo in het geheel of ten deele onzeker zijn, het Capitaal, waar uit het furnisſement moet geſchieden, zal uitmaaken.

15. Dat met opzigt tot goederen, die eenig gevaar of rifico loopen, gelijk Schepen, Scheeps-portien en Koopmanſchappen, welke op de Zee zijn, ten tijde de overſlag gemaakt word, deſelve zullen mogen worden berekend ter montant van de Asſurantie daar op gedaan, of in het geheel of ten deele niet geasſureerd zijnde, naar mate de Eigenaar volgens zijne opregte mening die door de lopende rifico minder waardig oordeelt.

16. Dat voorts van al het overige, waar omtrent geen vaste voet van taxatie is bepaald, de berekening door de Bezitters zal moeten geſchieden volgens de waarde naar beſte geweten.

17. Dat de begrooting van Boedels of Goederen, over welke diſpuit of proces is, afzonderlijk moet geſchieden door den genen, die daar van het bezit of bewind heeft, en door denſelven het furnisſement daar van gedaan moeten worden, met uitdrukkelijke melding van zijne qualiteit, en voor welk

lici-

luijdens ſluk goed bij ſurneert; in welken gevalle die gene, aan wien na 't einde van het dispuit of proces bevonden zal worden het goed toe te behooren, verpligt zal zijn, zo de ſurneerden hun begeert, het geſurneerde, tegen overgave van hun Recipis of de Obligatie, te reſtitueeren.

18. Dat een Bezitter van fideicommisſaire of te lijfftonde beſeten of in vrugtgebruik genooten wordende goederen, de begrooting derſelver zal moeten doen als van vrije goederen; en, zo zulks verkiest, het ſornisſement daar van zal kunnen doen afzonderlijk en met uitdrukking, in welke qualiteit hij ſurneert, en zullen die gene, welke daar na de hijftogt, het vrugtgebruik, of de fideicommisſaire goederen bekomen, in dat geval verpligt zijn van den ſurneerder of zijne erven de Recipiſſen of Obligatien over te nemen tegen reſtitutie van het geſurneerde.

19. Dat, ingevalle van onvermogen van dusdanigen Bezitter om de te ſurneerene ſomma in gelde te contribueeren, denſelven bij dezen word gegeven de vrijheid (ſchoon ook alle alienatie of vermindering bij uiterste wille of anderzins waare verboden, hier aan bij dezen in zo verre derogerende,) om de losſe goederen en effecten, tot voorgelijke beſwaande boedels of goederen behoorende, ten meeſten voordele te gelde te maken en met de moneye het ſornisſement te doen: des als dan op het Recipis werde aangetekend, voor welk beſwaard goed de betaling geſchiedt; en dat naderhand bij 't uitgeven der Lands Obligatien, dusdanige Obligatie voor af werde gebrandmerkt, met melding, dat behoort tot het goed, het geen beſwaard is. En zal die Obligatie, in plaats van het te gelde gemaakte, in dien Boedel ſubintreeten.

20. Dat, ingevalle de losſe goederen en effecten, hier boven gemeld, in zulke boedels of onder zulke goederen niet mogten exisſteren, of tot het ſornisſement niet toereikende mogten zijn, zoortgelijke Bezitters zig zullen mogen adreſ-

ſe-

ſeren aan den Hove, en aldaar te kennen geven de ſomma, welke zij wegens meergemelde beſwaarde goederen moeten furneren, en tevens verlof verzoeken, om op de valle goederen, daar onder behoorende, te mogen negotieeren de benodigde of te kort komende ſomma, onder verband dier beſwaarde goederen, als een vrij en alienabel goed.

En word over zulks bij dezen aan den Hove verleend authoriſatie, om op zulk een verſoek, behoorlijk ingerigt, na ſummiere cognitie, te geven de nodige qualificatie en permiſſie tot negotiatie der gerequireerde penningen, moetende als dan de daar van te formeerene Lands Obligatie als voren, worden gebrandmerkt, en blijven bij de bezitting der beſwaarde goederen; ten einde bij overgave of relaxatie van deeze goederen aan den Succeſſeur, mede te worden overhandigd.

Art. 21.

Waar mede en wanneer het furniſement te doen.

Dat het furniſement in deze Negotiatie zal moeten worden gedaan in goede gangbaare Gouden of Zilveren Munt, die gewoon is op 's Lands Comptoiren ontvangen te worden, zodanig, dat deze Honderdſte penning of het daar op reſteerende tuſſchen den 11 Maij en 6 Junij 1795 werde voldaan.

22. Dat de Ingezetenen voor dit laatſte of tweede Termijn zullen moeten furneren, en betalen op den voet en naar de berekening in dit Placaat vermeld.

23. Zodanig dat zulke Ingezetenen, die in het gepaſſeerde jaar het geheel hebben gefurneerd, egter nu zullen moeten ſuppleeren voor het tweede Termijn, zo veel als volgens berekening van dit Placaat bevinden zullen te weinig betaald te hebben.

24. Dat de intreſſen der Capitalen zullen ingaan met den dag van het furniſement.

Art. 25.

Art. 25.

Waar de betaling te doen, en hoe de Perſoonen, die tot den ontvangſt vaceeren, zullen moeten handelen.

Dat het furniſement in deze Negotiatie zal moeten gedaan worden in de Grietenijen of Diſtricten, en in de Steeden aan zodanige Perſoonen, als daar toe door de reſpective Municipaliteiten van Diſtricten en Steden, ſpeciaal zullen worden gequalificeerd.

26. Dat de ontvangſt der penningen zal geſchieden in tegenwoordigheid van een Commisſaris uit de Municipaliteit, benevens den Secretaris; welke daar toe tuſſchen den 11 Máij en 6 Junij zullen moeten vaceeren, alle dagen van 's morgens negen Uuren tot 's avonds zes Uuren, uitgenomen op Zon, Feeſt- en Regtdagen.

27. Dat aan de betalende Ingezetenen, die het furniſement in perſoon of door Gelaſtigden kunnen doen, door de reſpective Ontvangers zullen worden afgegeven genommerde Recipiſſen, (volgens een hier agter geinſereerd Formulier,) met uitdrukking van den naam van het Diſtrict of Stad, waar gefurneerd word, op naam of aan Toonder dezes, ter keuze van den Belegger, ten einde niemands boedel buiten zijne wille openbaar werde: moetende deze Recipiſſen door den Ontvanger, met bijvoeging van den datum worden vertekend, en tevens door den Commisſaris uit de Municipaliteit, als ter zijner præſentie geſchied, meede ondertekend.

28. Dat, om confuſie voor te komen, in ieder Diſtrict en Stad de Nommers der Recipiſſen zullen beginnen met No. 1. en vervolgens doorloopen, naar gelang, dat dezelve worden uitgegeven.

29. Dat de Ontvangers de Recipiſſen, benevens de nommers en datums, accuraat zullen moeten boeken; en tevens de Secretariſſen, als bij den ontvangſt præſent zijnde, daar van een eeven accuraat Contra-boek houden, voor en al eer een

Recipis uit te geeven: wordende bij dezen wel expres verbooden, dit contra-boek uit het boek van den Ontvanger op te maken of uit te schrijven, maar zal zulks uit de Recipissen zelve, vóór het uitgeeven, moeten geschieden.

30. Dat de latera's van het Boek en Contra-boek met elkanderen volkomen zullen moeten accordeeren; en mogen niet meer of minder dan Tien posten op ieder bladzijde gesteld worden: welke teikens opgetrokken en accuraat gecollationeerd moeten worden.

31. Dat na 't einde van den tijd dit termijn bepaald het Boek en Contra-boek, met opzigt tot den geheelen ontvangst, opgetrokken, gecollationeerd, en verteekend moeten worden door den Ontvanger, benevens den Commissaris en Secretaris.

32. Dat de Ontvangers verpligt zullen zijn hun Boek als mede de ontvangene penningen aan de hier na te noemene Lands Comptoiren te Leeuwarden over te brengen vóór den 1 Juli respective, bij pœne van eene tiende verhooging uit hun eigen buidel aan de Provincie te verbeuren, en daar en boven van 's Lands reale en parate executie: namelijk de Ontvangers in het Quartier van *Oostergoo* aan het Comptoir van den Ontvanger der Domeinen; in het Quartier van *Westergoo* aan het Comptoir van den Ontvanger der Floreen Renthe; in het Quartier der *Zeevenwouden* aan het Comptoir van den Ontvanger der Losse Renthen en in het Quartier der *Steeden* aan het Comptoir van den Ontvanger der Lijf-Renthen.

33. Dat de Contra boeken zullen blijven berusten in de Secretarijen der respective Districten en Steeden, en de Secretarissen, ieder in den zijnen, daar voor moeten verantwoorden.

34. Dat de Recipissen door de Ingezeetenen onder zig moeten worden gehouden en bewaard; ter tijd de Eed of verklaringe respective (hier na te melden) door dezelve bij de Municipaliteiten, waar onder gezeeten zijn, zal weezen gepresteerd en afgelegd.

35. Dat aan de Municipaliteiten tot meer gemak in het ontvangen

vangen der penningen, de vrijheid word gelaten, overal ten Lande en in de Steden, de Ingezetenen op te roepen, om op zodanige dagen, als ieder in zijnen bedrijve meest geschikt zal oordeelen, op te komen tot het furneren der penningen in deeze Negotiatie.

Art. 36.

Waar de Intresſen te ontvangen, en hoe de cumulatie van Recipiſſen te doen.

Dat de houders der Recipiſſen van het eerſte termijn gelijk bepaald was, het eerſte jaar renthen zullen ontvangen op één der vier Lands Comptoiren te Leeuwarden: namelijk van de Recipiſſen, gepaſſeerd in het Quartier van *Oostergoo*, op het Comptoir der Domeinen; van die in dat van *Westergoo*, op het Comptoir van de Floreen Renthe; van die in dat der *Zeevenwouden* op het Comptoir der Loſſe Renthen, en van die in dat der *Steeden* op het Comptoir der Lijf Renthen.

37. Dat aan de Ingezetenen tot hun gemak word toegeſtaan, om bij het ontvangen der intreſſen boven gemeld, aan den Ontvanger, tot welks Comptoir het Recipis behoort, op te geven, hoe veele Recipiſſen van dat termijn zij begeren gecumuleerd te hebben tot één Lands Obligatie.

38. Dat ter bekoming van die cumulatie de Recipiſſen, welke men begeert te cumuleren (des alle tot een en het zelvde Quartier behorende,) ten tijde dier aangave zullen moeten worden overgegeven aan den Ontvanger van dat Comptoir, ten einde door den zelven te worden opgetekend.

39. Dat de Ontvangers deeze gecumuleerd wordende Recipiſſen naar zig nemen en daar voor in plaats geven zal een Recipis ter waarde van de gecumuleerde ſomma: En zal in dat geval, ten einde alle kleine gebrokene ſommen weg te nemen, de verſchijndag der intreſſen van de gecumuleerde Capitalen geſteld worden en voortaan zijn op één dag, namelijk op den datum van het laaſt der Recipiſſen

40. Dat de Ingezetenen, welke hier van willen Profiteeren, verpligt zullen zijn de afhaling van het eerste jaar intresſen van het eerste termijn, of het geen toen is gefurneerd, en de opgave der begeerde cumulatie te doen voor den 1 November 1795.

41. Dat vervolgens bij den ontvangſt van het twede jaar intresſen, van het eerſte termijn, of het geen toen is gefurneerd ter zelver plaatze, alle de Recipisſen zo gecumuleerde als enkele door de houders derzelver aan dat Comptoir moeten worden overgegeven; en zullen de reſpective 's Lands Ontvangers daar voor in plaatze geven Landſchaps Obligatien in forma van gelijke ſomma; waar van, met opzigt tot gecumuleerde Recipisſen de Verſchijndag der intresſen zal worden ingevuld, zo als in het gecumuleerd Recipis geſteld is.

42. Dat het hier boven geſtatueerde insgelijks zal moeten geobſerveerd worden, ten opzigte van de Recipisſen van het tweede termijn dezer Negotiatie; moetende, ter bekoming van cumulatie, de intresſen afgehaald, de cumulatie opgegeven, en de Recipisſen overhandigd worden vóór den 1 November 1796.

43. Dat wijders het derde jaar intresſen van de reſpective termijnen dezer Negotiatie, en vervolgens alle de daar na verſchijnende jaaren, betaald zullen worden, gelijk van alle andere Landſchaps Obligatien, aan het Comptoir der Losſe Renthen dezer Provincie: doch alles zonder korting van Twee Stuivers wegens Quitantie geld.

Art. 44.

Welke Verklaring, waar en wanneer door de Ingezeetenen te doen.

Dat door de Ingezetenen bij de Omſchrijving der vijf Speciën in den Jaare 1795. zal moeten worden verklaard, op den plegtigen Eed voormaals gedaan, dat zij zoo voor zig als in qua-

qualiteit van Man en Voogd, Momber, Curator of Administrateur, het zede termijn of het reſteerend daar op in maniere bij dit Placaat bepaald hebben geformeerd, en dat het Recipis of Recipisſen, in zoo verre zij hebben moeten furneeren of ſuppleeren, daar voor ontvangen als nog onder hun berusten.

45. Dat de Officieren en Magiſtraaten in hunnen bedrijve bij de eerſte comparitie der Ingezetenen eene accurate Lijſt gehouden hebbende van de Perſoonen, die den Eed voor hun hebben afgelegd, met melding van de naam en qualiteit, of indien bij Procuratie, voor wien en deze Lijſt in de Secretarijen bewaard zijnde, tot een rigtſnoer voor de Municipaliteiten in hunne reſpective Diſtricten en Steeden zal dienen, bij de comparitie der Ingezetenen in dit jaar, tot het doen der verklaring in naaſtvoorgaand Artical vermeld.

Art. 45.

Hoe met die niet compareeren of ſustineeren tot furnisſement ongehouden te zijn, te handelen.

Dat indien de Ingezetenen, welke tot het furnisſement verpligt zijn, bij de omſchrijving der vijf Speciën boven gedagt niet mogten compareren, om in perſoon of door een gelastigden de gerequireerde verklaring daar op te doen, of, gecompareerd zijnde, weigeragtig bevonden mogten worden die verklaring te præſteren, zodanige perſoonen door de reſpective Municipaliteiten daar toe zullen moeten worden geconſtringeerd: en tevens wegens hunne nalatigheid of weigering worden geboet in eene zomma van vijf en twintig Goudguldens, ten voordele der Armen van dat Diſtrict of die Stad, met parate executie van de onwilligen in te vorderen.

47. Dat wijders aan de voorzigtigheid en het goed doorzigt der Municipaliteiten word overgelaten, zo wanneer onder de Ingezetenen van hunnen bedrijve perſonen mogten zijn, welke tot præſtatie van de verklaring hier voren gemeld niet

comparceerden, fustineerende onder de geëximeerde perſonen te behoren, en daar door tot het furnisement ongehouden te zijn, en evenwel deze perſonen bij voorzeide Municipaliteiten geoordeeld wierden meer begoed te wezen, dezelve voor zig te doen komen, hen daar over ernſtig te verſtaan, aan te manen en te waarſchuwen, en zelvs, zo zulks goedvinden, onder Eede te laten verklaren, dat beneden de 2000 Guldens gegoed zijn.

Art. 48.

Hoe met niet of te weinig furneerende te handelen.

Dat, in zo verre onverhoopt en tegen Onze verwagting mogt komen te blijken, dat een of ander Ingezetenen, tot het furnisement verpligt, zig zo verre vergeten had, om, in weerwil van den plegtigen Eed of de verklaring bij hem afgelegd, geen of te gering furnisement van penningen gedaan, of ook wel te onregte gezwooren te hebben, geene 2000 Guldens te bezitten, dezelve wegens dit misdrijf naar regten criminaliter bij den Hove zal worden geſtraft; blijvende dies onverminderd ten allen tijde verpligt tot het furnisement der onbetaalde somma.

49. Dat de Ingezetenen die zedert de heffing van het eerſte termijn in deeze Provincie zijn koomen woonen, en ook de zodanige welke in het gepaſſeerde jaar al, en thans niet onder de geëximeerde Perſoonen behooren, zullen kunnen voldaan met de Honderdſte penning hunner zuivere bezitting te furneeren, op zodanige voet en wijze als in dit Placaat is vermeld.

50. Op dat alles in dezen geſtatueerd, te beter naar Onze intentie werde in het werk geſteld en betragt, den Municipaliteiten reſpective wel ernſtig wordt gerecommandeerd, om de executie van deze Onze ordres door hunne perſoonlijke tegenwoordigheid en goede directie in alle deelen te helpen bevorderen,

Leden, en zig van de te houdene comparitien aldaar te absenteren, als om ten hoogsten gewigtige redenen.

5t. Dat aan ieder Municipaliteit, Secretaris en Ontvanger gezamentlijk word toegelegd vijftig Caroli Guldens voor vacatien, en boven dien agt Stuivers van ieder Honderd Caroli Guldens tot de Eerste agt Duijzend Guldens ingeslooten, en vier Stuivers van ieder Honderd Guldens, welke door Hun boven die zomma aan het Lands Comptoir gebragt word te verdelen, alles in drie gelijke Deelen; Een Derde voor de Municipaliteit, Een Derde voor de Secretaris die daar uit alle Schrijfbehoeftens boeden, en Een Derde voor de Ontvanger die het transport der Penningen tot zijn laste hebben zal, en zal ieder Ontvanger boven dien daar voor genieten tien Caroli Guldens in eens, en nog vijf Stuivers van ieder Duijzend Guldens, met uitzondering van de Districten Leeuwarderdeel en Leeuwarden, die hunne Regtkamers binnen de Stad en bij de Lands Comptoiren hebben. Zonder dat door iemand iets meerder zal moogen worden gedeclareerd.

En op dat de Inhoud dezes aan een ieder der Ingezetenen bekend worde, en niemand derzelver daar van eenige onkunde zal kunnen voorwenden, zal dit Ons Placaat alomme op de gewoonlijke plaatzen worden afgekondigd en aangeplakt. Want Wij zulks alles ten beste van den Lande alzo verstaan te behooren.

Aldus gereſolveerd en gearresteerd op 't Landschapshuis binnen Leeuwarden den 8 April 1795.

Het Eerſte Jaar der Bataavſche Vrijheid.

De Proviſioneele Repreſentanten van het Volk van VRIESLAND.

HENR. CANNEGIETER, Vt.

Ter Ordonnantie van Dezelve

E. M. v. BEYMA.

FOR-

FORMULIER VAN EEN RECIPIS.

(Naam van het Diſtrict of Stad)

Ontvangen bij mij Ondergeſchreven uit handen van

of Toonder deezes, de ſomme van

(de ſomma in letters geſchreven)

ter voldaade aan het Placaat tot Negotiatie van het 2de termijn der 50tigſten of de 100ſten Penning den 8 April 1795. door de Proviſioneele Repræſentanten van het Volk van Vriesland gearresteerd.

En zal van de voorſchreven ſomma brieven van Obligatien ten laſte van den Lande door de Repræſentanten der Natie of derzelver daar toe Gecommitteerden tegens de Renthe van drie Caroli Guldens van ieder Hondert, zuiver zonder korting van het Reêel worden gepaſſeerd en tegens dit Recipis uitgewiſſeld op den bepaalden tijd en overeenkomſtig het geſtatueerde en meergemeld Placaat.

In kenniſſe mijn Hand, ter præſentie van mij Ondergeteekende Commiſſaris.

Actum den

PUBLICATIE

De Proviſioneele Repreſentanten van het Volk van VRIESLAND. Allen den geenen, die deezen zullen zien of hooren leezen, *HEIL* EN *BROEDERSCHAP. Doen te Weeten:*

Dat Wij, overwegende, hoe bij Ons Decreet van den 28 Februarij 1795. geſtatueert zijnde, dat de Franſche Adſignaaten van de Franſche Militairen in de openbaare Schatkiſt zullen worden ontvangen, tegen 9 Stuivers Hollandſch de Franſche Livre.

Dat deze ſchikking geen ander oogmerk gehad heeft, als de Franſche Troupes te gemoet te koomen; in den aankoop van eerſte noodwendigheden.

Dat egter door Kooplieden zoo wel als Franſche Militairen dagelijks, zoo als uit de menigte der ingekoomene Adſignaaten duidelijk geblijkt, daar van op allerleij wijze de grootſte misbruiken gemaakt en de ſchandelijkſte fraudes gepleegd worden.

Dat deeze dagelijks meer en meer aanwaſſende misbruiken, en de verderflijke gevolgen daar van, zoo zigtbaar ſtrekken, tot volſlaagen uitputting van 's Lands Finançien, en onherſtelbaar verderf van het Vaderland, dat het noodzakelijk is, daar tegen de ernſtigſte maatregulen te nemen.

Dat Wij dienſvolgens, onder inhæſie van Onze voorgaande Publicatien, in zoo verre bij dezen niet worden gealtereerd, ſtatueeren, gelijk Wij ſtatueeren bij dezen.

Art. 1. Dat de Winkeliers, voor als nog, gehouden zullen zijn, aan Franſche Militairen, of aan lieden direct en onmiddelijk tot de gemelde Armee behoorende, en in het klein, alle noodwendigheden, waar onder ook maakloon, reparatien of diergelijke, maar geen Zilver, Goud, Horologies, Zijde Stoffen, en alles wat tot de weelde betrekking heeft, begrepen

zijn, te verkoopen en te leveren voor Franſche Aſſignaaten tegens de Cours van 9 Stuivers de Livre, zullende de Franſche Militairen in genen deele kunnen vorderen, dat men hun op Aſſignaaten, van hooger waarde dan het beloop van 't verkogte, enig geld te rug geeve, het geen ook aan geene Kooplieden zal worden gevalideerd.

Art. 2. Ook zal geen Winkelier, aan een Soldaat, of andere, onderhoorige der Franſche Armee, voor meerder dan vijf Livres, aan Waaren moogen verkoopen, zonder Schriftelijke ordre, van den Commandant der plaats, in welke ordre duidelijk moet gezegd worden, dat noodzakelijke Levensbehoeftens en noodwendigheden, dien aankoop vorderen, met uitdrukking van de zoort en quantiteit dier Waaren; men zal ook aan Zoetelaars en Marketenters niet, zonder zulke briefjes van de Opperhoofden, moogen verkoopen, of zullen zoodanige leveranties voor Rekening van den verkooper blijven.

Art. 3. Dat onder deze noodwendigheden, niet zullen gerekend worden Vleesch en Brood, in die plaatſen, alwaar de behoorlijke portien van Vleesch en Brood dagelijks aan de Franſche Militairen worden uitgedeeld.

Art. 4. Dat het egter daarom volkoomen vrij zal ſtaan aan elk, om booven gemelde geëximeerde Artículen aan Franſche Militairen te verkoopen voor Aſſignaaten; doch dat dezelve bij den Lande geenzins zullen ingewisſeld en goedgedaan worden; maar voor Riſico van den verkooper blijven.

Art. 5. Dat de Kooplieden verpligt zullen zijn de noodwendige Waaren aan Franſche Militairen te leveren tegens den gewoonen prijs, de Livre op negen Stuivers gerekend, welke dan ook tegen Recipiſſen zullen worden ingewisſeld, des dat elk Coopman gehouden zal zijn in een apart boek nauwkeurige en ſtipte Rekening en aantekening met dag en datum te houden, van alle, en allerleije zoort van Waaren, welke door Franſche Militairen, in deeze Provincie Guarniſoen houdende, bij hem gekogt worden, ſpeciſija ſtuk voor ſtuk opgeven-

de,

de, welke Waaren hij verkogt heeft, van welke soort, de maat en het gewigt derzelver Waaren, welken prijs hij daar voor ontvangen heeft, als mede de naam, qualiteit en het quartier van den Franschen Militair, aan welken hij dezelve afleevert.

Art. 6. Dat hij verpligt zal zijn, een Extract van dit Boek, bij forma van Reekening, telkens nevens de overgave van de Recipisſen, als mede de bij de Artikul 2. vermelde Billetten over te leggen; zullende de Municipaliteiten geene meerdere Adſignaaten, dan op deze Rekeningen, na dat dezelve goedgekeurd zijn, uitgedrukt ſtaan, tegens afgaave van Recipisſen, moogen aannemen.

Art. 7. Dat elke Coopman, welke bevonden wordt, hier in ter kwaader trouw gehandeld, Waaren op zijne Rekening gebragt te hebben, welke hij niet verkogt heeft, of hooger prijs op dezelve geſteld heeft, dan hij na 't gewoon beloop, uit voor gerede penningen, waardig zijn, als een eerlooſe bedrieger alle Winkelneering verbooden zal worden niet alleen, maar dezelve nog daar te bovenen exemplaarlijk, naar exigentie van zaaken, aan den lijve geſtraft worden.

Art. 8. Dat niemand verpligt zal zijn, aan enig Fransch Militair, welke weigert zijn naam, en quartier of verblijfplaats op te geven, enige Waaren te verkoopen; ten minſten dat voor de zoo ontfangene Adſignaaten gene Recipisſen zullen worden afgegeven.

Art. 9. Dat de Commisſie waarnemende de zaaken van 't Collegie en tot de Financien, bij het revideeren der Rekeningen van voor dato dezer Publicatie ontfangene en ingekoomene Adſignaaten, zorgvuldig zullen acht geeven, op zoodanige Articulen, welke tegens Onze geëmaneerde Publicatien en gegeevene ordres aanloopen, en na bevind van zaaken de daar voor afgegevene Recipisſen weigeren te betaalen of de betaalinge daar van tot nader onderzoek op te ſchorten.

Gelastende voorts de Municipaliteiten om aan de uitvoering

van deze Publicatie, ſtiptelijk en zonder eenige Conniventie de hand te houden, en te waaken tegen alle Bedrïegerijen, welke ten nadele van 's Lands oirbaar zonde mogen worden gepleegd, de Contraventeurs in dadelijke Arreſt te nemen, de Informatien aan het Hof van Juſtitie, en dubbelden derzelver aan ons Committé van Waakzaamheid over te zenden.

En op dat niemand hier van onkundig blijve, zal deeze alomme worden gepubliceerd en geaffigeerd, waar zulks gebruikelijk is.

Gegeeven te Leeuwarden den 17 April 1795.

Het Eerſte Jaar der Bataaviſche Vrijheid.

De Proviſioneele Repreſentanten van het Volk van VRIESLAND.

C. L. v. BEYMA, Vz.

Ter Ordonnantie van Dezelve.

R. BROUWER, P. Z.

PU-

PUBLICATIE.

De Proviſioneele Repreſentanten van het Volk van VRIESLAND, allen den geenen, die deezen zullen zien ofte hooren leezen, *HEIL en BROEDERSCHAP!* *Doen te Weeten*:

Dat wij in het begin van de voorleden Maand onbewuſt en te eenemaal onzeker zijnde van de Requiſitien, welke met opzigt op het Hoornvee, in deze Provincie door de Oorlogs Commiſſariſen van de Franſche Armee zoude mogen worden gedaan, en om eene te ſpoedige en onbepaalde vervoering van het zelve en eene daar uit te dugtene ſchaarsheid te voorkomen, goedgevonden hebben bij onze Publicatie van den 10 Maart jongſtleeden den uitvoer van Rundvee van één jaar oud en daar boven (uitgezonderd Melke-koeijen, die in 1795 zijn afgekalfd, en zulke die niet meer als vier weken van het kalven af zijn) buiten deeze Provincie te verbieden, — gelijk mede bij onze nadere Publicatie van den 18 Maart daar aan volgende op gelijke wijze de uitvoer van Tonvleeſch, in dit Jaar geſlacht als mede van Schaapen, bij ons om gelijke redenen is verboden geworden.

Zoo is het, dat Wij, gehoord hebbende de Conſideratien en het advijs van ons Committé van Koophandel en bijzonder gelet op deszelfs kennisgeving, dat de Franſche Oorlogs Commiſſarien *Duthrouith en Bourgeois* hen hadden verzekerd, geene verdere Requiſitien van Runderbeeſten ten minſten in een geruimen tijd te zullen doen, goedgevonden en geſtatueerd hebben, voorſchreven Onze Publicatien van den 10 en 18 Maart 1795 in te trekken, gelijk Wij dezelve intrekken bij dezen; ſtellende den uitvoer van Rundvee, Ton vleesch, en Schaapen buiten deeze Provincie wederom tot nadere order open, onder zodanige belastingen en bepaalingen, als voor dato van

voorschreven Onze Publicatien hebben staat gegreepen; terwijl al verder de Publicatien en waarschouwingen in voorige Jaaren bij herhaaling geëmaneerd, tegen het invoeren van Rundvee uit nabuurige Provincien, mede bij dezen worden ingetrokken en vernietigd.

En op dat niemand hier van onkundig blijve, zal deeze alomme worden gepubliceerd en geaffigeerd, waar zulks gebruikelijk is.

Gegeeven te Leeuwarden den 17 April 1795.

Het vierde Jaar der Bataavsche Vrijheid.

De Provisioneele Representanten van het Volk van VRIESLAND.

G. L. v. BEYMA, V.

Ter Ordonnantie van Dezelve

P. BROUWER, P. S.

PU-

PUBLICATIE

De Proviſioneele Repreſentanten van het Volk van VRIESLAND. Allen den genen, die deezen zullen zien of hooren leeſen. *HEIL* EN *BROEDERSCHAP*. *Doen te weeten:*

Dat Wij in aanmerking nemende de verbaasend ſterke uitvoer van Leevensmiddelen, inzonderheid van Graanen uit deeze Provincie, en de buitengewoone Conſumtie, welke thands van deeze behoefiens plaats grijpt, en van verſcheide kanten geinformeerd zijnde, dat de voorraad van Weit en Rogge, alhier mog voor handen zijnde, naauwelijks toereikend zoude zijn, voor de eigene Conſumptie deezer Provincie; het nuttig, en, tot voorkooming van een volſlaagen gebrek aan deeze onmisbaare leevensbehoeftens; noodzaakelijk hebben geoordeeld, bij Proviſie, en tot Onze naadere diſpoſitie te verbieden, gelijk Wij interdiceeren, en verbieden bij deezen allen uitvoer van Tarwe en Rogge buiten deeze Provincie, op ſtraffe, van verbeurt verklaaring van het uitgevoerde, als meede van de Scheepen, of Waagens en Paarden, waar meede zoodaanige verboodene uitvoer zoude mogen worden of zijn ondernoomen, en daar te booven een boete van tien Caroli Guldens voor ijder loopen van voorſchreeven Graanen, 't zij voor den Kooper, Verkooper, en uitvoerder dier Graanen ijder hoofd voor hoofd, waar van de helft aan den Aanbrenger, en de andere helft aan den Lande zal worden geconverteerd.

En op dat niemand hier van onkundig blijve, zal deeze al-

omme

ouame worden gepubliceerd en geaffigeerd, waar zulks gebruikelijk is.

Gegeeven te Leeuwarden den 27 April 1795.

Het Eerſte Jaar der Bataavſche Vrijheid.

De Proviſioneele Repreſentanten van het Volk van VRIESLAND.

C. L. v. BEYMA, Vc.

Ter Ordonnantie van Dezelve

P. BROUWER, P. Z.

VERZAAMELING

VAN

PLACAATEN,

MISSIVEN, RESOLUTIEN ENZ.

Door het Committé Revolutionair, de PROVISIONEELE en volgende REPRESENTANTEN, aanvang nemende met het laatste Placaat der Geremoveerde STAATS-LEEDEN zijnde het begin der Revolutie; dus van den 7 Februarij tot den 19 Augustus 1795 ingesloten.

TWEEDE STUK.

TE FRANEKER;

Bij D. ROMAR EN D. V. D. SLUIS. BOEKVERKOPERS.

1796.

NOTIFICATIE.

De Proviſioneele Repreſentanten van het Volk van VRIESLAND, Allen den geenen, die deezen zullen zien ofte hooren leezen, *HEIL EN BROEDERSCHAP! Doen te Weeten*:

Dat Wij in aanmerking nemende, eensdeels: dat veele Adminiſtratoren van Corpora's in deeze Provincie door de zoo ſchielijke omwending van zaaken zijn verhinderd geworden, zig volgens Placaat van den 16 Maart 1794. met behoorlijke Remonſtrantien op de vereiſchte tijd over de wegneming der Exemtien te beklagen, — anderdeels: dat veele der Requeſten zoo aan de geweeſen Staaten als aan Onze Vergadering en Commisſie tot waarneming der zaaken van het Collegie, ſucceſſivelijk ingeleverd, met zeer gebrekkige bewijzen tot ſtaving van hunne verzoeken zijn voorzien, zodanig, dat zommige der Suppliianten, alleenlijk het ſlot van een Rekening hebben overgelegd; hebben goedgevonden te ſtatueeren, gelijk Wij doen bij deezen:

Dat aan alle de Adminiſtratoren van Corpora's binnen deze Provincie voor zoo verre zij voor het Placaat van den 16 Maart 1794. bevrijd waren van de betaaling der Reëele Penning, ook nu de vrijheid gelaaten word, om van zulke goederen onder hunne Adminiſtratie, welke in 1794. op het Reëel gebragt en voor den Jaare 1720. zijn geacquireerd, ook van dit verſcheenen Jaar geen betaaling te doen, maar dezelve in te houden of te rug te vraagen, alles nogtans met dien verſtande, dat de reſpective Adminiſtratoren, welke niet hebben betaald en bij nader onderſoek in Februarij 1796. te doen zullen bevonden worden wel te hebben kunnen en hadden behooren te betaalen, ook dit Jaar als agterſtallig zullen moeten voldoen voor den 1 Maij 1796. met daar te boven vijf van ieder honderd zuiver zonder Intres.

Dat wijders zulke Administratoren, welke zig tot herkrijging der Exemtie hun bij Placaat van den 6 Maij 1774. vergund, vermeenen zig te moeten adresseeren, zulks zullen moeten doen voor den 1 Februarij 1796. en bij hunne Requesten overleggen behoorlijke stukken en bewijzen van het voor- en nadeelige hunner Administratie geduurende den tijd van de ses laatst verloopen jaaren, laatende voorts het Placaat van den 16 Maart 1794 in zijn geheel.

En op dat niemand hier van onkundig behoeve te zijn, zal deeze alomme worden bekend gemaakt en aangeplakt, daar zulks te geschieden gebruikelijk is.

Aldus besloten en vastgesteld op het Landschapshuis binnen Leeuwarden den 1 Maij 1795.

Het Eerste Jaar der Bataavsche Vrijheid.

De Provisioneele Representanten van het Volk van VRIESLAND.

H. L. VAN ALTENA, Vz.

Ter Ordonnantie van Dezelve.

E. M. V. BEYMA.

NO:

NOTIFICATIE

De Proviſioneele Repreſentanten van het Volk van VRIESLAND. Allen den geenen, die deezen zullen zien of hooren leezen, *HEIL EN BROEDERSCHAP. Doen te Weeten:*

Dat zij ontvangen hebben de Miſive hier navolgende:

Hoofdkwartier te Leeuwarden,
den 10 Floreal, (29 April 1795,) het 3de Jaar der Franſche Republiek.

AAN DE REPRÆSENTANTEN VAN VRIESLAND.

Ik onderricht U, Burgers, dat de Neutrale Schepen of Vaartuigen, vrijheid hebben om uit hunne Havens te loopen; en Gijlieden kunt hen verſekeren, dat zij in 't vervolg geene verhindering zullen ondergaan.

Verders merk ik U aan, dat hunne Paspoorten door mij moeten gezien worden.

Boven dien geef ik U kennis, dat alle Burgers de vrijheid hebben na Duitsland te reizen, des gehouden zijnde een Paspoort te hebben van hunne Municipaliteiten, en door een Officier Generaal gevisiteerd, ten einde met zekerheid de Voorposten te kunnen voorbij komen.

HEIL EN BROEDERSCHAP!

Den Generaal Commandant der Provincie Vriesland.

(get.) GASPARD THIERRY.

En op dat niemand van den inhoud dies onkundig zij, zal dezelve in twee taalen worden gepubliceerd en geaffigeerd, daar men gewoon is Publicatie en Affictie te doen.

Aldus gedecreteerd op 't Landschaps-huis binnen Leeuwarden den 1 Maij 1795.

Het Eerste Jaar der Bataafsche Vrijheid.

De Provisioneele Representanten van het Volk van VRIESLAND.

H. L. VAN ALTENA, Vt.

Ter Ordonnantie van Dezelve

E. M. v. BEYMA.

PU-

PUBLICATIE

De Proviſioneele Repreſentanten van het Volk van VRIESLAND. Allen den geenen, die deezen zullen zien of hooren leeſen. *HEIL* en *BROEDERSCHAP. Doen te weeten:*

Dat Wij, overwegende hoe 'er van alle kanten misbruik word gemaakt van de gunst, die wij aan de Franſche Militairen hebben willen bewijſen, door de Aſſignaaten welke zij tot aankoop van noodwendigheden beſteeden door de Lands Kaſſe te doen inwisſelen; — hoe dezelve Lands Kaſſe door de enorme Uitgaaven op dit Articul reeds gedaan, en die nog te verwachten zijn, bijna geheel is uitgeput; terwijl dezelve meer ſtrekken om de ſchraapzugt van baatzugtige Kooplieden, dan den aankoop van Noodwendigheden der Franſche Militairen te begunſtigen; — hoe dus onze goedheid geheel tegen ons oogmerk word misbruikt, hebben goedgevonden te ſtatueeren, gelijk wij ſtatueeren bij deezen:

I. Dat aan ieder Ingezeeten vrij zal ſtaan, om de Franſche Aſſignaaten van Franſche Militairen en anderen aan te neemen tot zulk een prijs als zij zullen goedvinden voor hun eigen rekening; maar dat, om te gemoet te komen aan hun, die dezelven ongaarne voor hunne eigen rekening zouden willen houden, de Provinciaale Kas de Franſche Aſſignaaten in het vervolg zal aanneemen tegen vier Stuivers Hollandſch geld de Franſche Livre. (3)

 II. Dat

(3) Op deeze Publicatie heeft de Generaal GASPARD THIERRY, de volgende Proclamatie aan de Proviſioneele Repreſentanten gedaan:

Eene zeekere Proclamatie, inhoudende dat de Aſſignaaten van de Franſche Republiek, geen meer waardy zullen hebben als vier Stuivers de Livre,

II. Dat ten dien einde de Municipaliteiten oogenblikkelijk, naa de Publicatie deezes, zullen vaceeren tot Inwisseling der Assignaaten tegen Recipissen, en dat aan de Koopliedên die meer dan één uur na de Publicatie tot die verwisseling komen, dezelve zal worden geweigerd.

III. Dat voor het overige onze voorige Publicatien over dit Ontwerp, speciaal die van den 17 April 1795. blijven in hun volle kragt, in zoo verre door deezen niet zijn gederogeerd.

Gegeeven te Leeuwarden den 1 Maij 1795.

Het Eerste Jaar der Bataavsche Vrijheid.

De Provisioneele Representanten van het Volk van VRIESLAND.

H. L. VAN ALTENA, Vz.

Ter Ordonnantie van Dezelve

P. BROUWER, P. Z.

---

vre, heeft mij zodanig strydig toegeschenen, dat ik niet kan geloven, dat dezelve van een wettig daargestelde Authoriteit voortkoomt, dezelve is te gelijk onmenschelijk en onteerende voor de Fransche Natie, en de Friezen, die ons nog pas gelesden, met regt voor hunne Verlossers aanzagen, verachten ons deezen dag.

Bekleed met het vertrouwen van mijne Spitsbroeders, zal ik dit niet dulden. Gij-lieden kunt ondankbaar genoeg zijn, om aan uwe Koopliedên te verbieden om vertrouwen te hebben op de Assignaaten, maar ik verbiede U, om aan twintig Stuivers van dezelven, de waardij van vier Stuivers Hollandsch te geven, en deeze woekering die Gij-lieden gebiedt, drukt de Soldaaten, die hun bloed gestort hebben om in uw Land te komen, alwaar gij dezelven zoo vuurig verlangdet.

Ik stemme toe dat 'er Franschen geweest zijn, die weinig kiesschheid betoond hebben in dit stuk, maar daarom zal ik niet dulden, dat Gij-lieden mijne Natie onteert, door bekend te maken, dat haar Geld weinig of niets waardig is.

Ik zal geen stille aanschouwer zijn van deezen grievenden hoon, en in mijne hoedanigheid als Militair Commandant, ordonneer ik U om eene nieuwe Proclamatie te doen, die deeze van heeden geheel vernietigd.

Ik schryf op 't oogenblik aan de Generaal Macdonald, *en aan de Representanten van 't Fransche Volk, die mijn gedrag zullen regelen dat ik neffens U-lieden houden moet.*

GASPARD THIERRY.

PUBLICATIE

De Provisioneele Representanten van het Volk van VRIESLAND, allen den geenen, die deezen zullen zien ofte hooren leezen, *HEIL EN BROEDERSCHAP! Doen te Weeten:*

Dat Wij, zoo als uit Onze Publicatie van den 25 Februarij 1795. ten duidelijkſten kan geblijken, al van den aanbeginne Onzer Vergadering, en zoo veel werkſaame zittingen, af, met allen ernst bedagt geweest zijn, om aan den minbegoedigde Burger in deeze Provincie, eene der aangenaamſte vrugten van de Herſtelling der Vrijheid te doen proeven, door eenige verligting daar te ſtellen, in de voor den min vermoogenden meest drukkende Lasten, en dezelve wederom zoo veel doenelijk door eene gemaatigde belasting op Artikelen van weelde, op te wegen en te vergoeden.

Dat Wij, om te voldoen aan de letter Onzer Inſtructie, welke deeze verligting in de eerſte plaats bepaald tot de noodzaakelijkſte Levensmiddelen, als aanſtonds Onze gedagten hebben gevestigd op eene opheffing van de halve Impoſitie op de eens gemaalen Rogge, en dus tot die, welke tot het Broodbakken verbruikt wordt. Dat Wij ondertusſchen in het onderſoek, en bij de overweging van dit ſtuk zoo veele zwarigheden hebben ontmoet, daar het eene zoo geringe, en nauwlijks voelbaare verligting voor den min vermogenden zoude aanbrengen, en eene verbaaſende gaaping in 's Lands inkomſten zoude veroorzaaken, dat Wij Ons hebben genoodzaakt gevonden daar van geheel af te zien.

Dat Wij echter, om aan den wenſch en het verlangen der Natie, door het Committé Revolutionair Provinciaal, in Onze Inſtructie, welke het daar toe door het Volk gequalificeerd, hadd' opgeſteld, uitgedrukt, te voldoen, Ons na rijpe overweging bepaald hebben, bij het maatigen eener andere

dere belasting, welke altoos als een der meest drukkende voor den behoeftigen, of met zuuren arbeid zijn brood winnenden Burger, is beschouwd geworden; — eene belasting, welke in zommige Districten met eene meerdere gestrengheid, in andere met eene grootere toegevendheid en oogluiking, geheeven en ingevorderd wordt; — eene belasting, welke den beswaarlijk zig geneerenden Ingezeeten vaak bloot stelt, aan haatelijke executien, of aan de onderhandsche knevelarijen en afperzingen van baatzugtige Gerechts Dienaars.

Wij beóógen die van het zoogenaamde *Halve Hoofd- of Familie-geld.*

Waar omtrent Wij goedgevonden hebben, te decreteeren en te statueeren, gelijk Wij doen bij deezen:

Dat voortaan de belasting van het Halve Hoofd- of Familie-geld, niet meer zal worden ingevorderd van de hoofden van Huisgezinnen en andere Ingezeetenen, welke volgens de Lijst der Impositien beneden de 600 Guldens begoedigd zijn; mits dat van deeze Exemptie van het Halve Hoofdgeld blijven uitgezondert, die geene, welke, of schoon zij minder dan 600 Guldens volgens boven gemelde Lijst bezitten, eene Vastigheid, of winst doende eigendom hebben, welke meer dan vier hondert Guldens waardig is, gelijk mede de zulken, die eenig Handwerk of Fabriek met hulp van meer dan eene Knegt drijven, of Landerijen in vasten huur hebben.

Dat, hoe zeer bepaald, en alleen tot de allerminst of niets begoedigde zig uitstrekkende, ook deeze bevrijding van het Halve Hoofd-geld, mooge zijn; de kosten en uitgaaven echter, welke de buiten gewoone en grootendeels ongelukkige omstandigheden vorderen, waar in zig het Gemeenebest, ten gevolge eener onbesonnen Oorlog, en verderfelijke directie, voorheen gehouden, gewikkeld ziet; — die kosten en uitgaaven, zeggen Wij, zoo groot, en bijkans alle begrip te booven gaande, zijn, dat 's Lands Inkomsten geene

de

de minſte vermindering moogen lijden, — maar veel meer, vermeerderd moeten worden.

Dat Wij overzulks, om de gaaping, door de meer bepaalde invordering van het Halve Hoofd-geld, in de opkomſten der publicque Schat-kist, veroorzaakt, wederom aan te vullen, als mede hebben goedgevonden te arresteeren, de navolgende gemaatigde belastingen te leggen, op Articulen van Weelde; — belastingen, welke enkel den meer begoedigden Burger treffen, en door welke generhande Neeringen of Koophandel belemmerd worden.

1mo. Dat Jaarlijks betaald zal worden, van een Koets, Karos of Koetswaagen, met twee Paarden twintig Caroli Guldens.

Het zelfde Rijd-tuig, met vier Paarden, dartig Guldens.

En voor ieder Paard, het welk meer als vier, voor zulk een Rijd-tuig wort geſpannen, nog booven dien tien Caroli Guldens.

Voor een overdekte Waagen, Fargon, Phaéton of ander Rijd-tuig met een los of vast dek, twaalf Guldens.

Voor een Waagen, Phaéton, Kiereboek, Chais, zonder verdek en met twee Paarden beſpannen, zeven Guldens.

Voor ieder Paard meer daar toe gebruikt nog vijf Guldens.

Van een Waagen of Chais, met een Paard drie Guldens.

Van een Rol-koets, vijf Guldens.

Van een Sleep-koets, vier Guldens.

Van een Rijd paard met een Zadel; voor plaiſier gebruikt, drie Guldens.

Dat voorts elk een die meer dan een Rijd-tuig voor zijn plaiſier verkiest te gebruiken, alleen de Jaarlijkſche belasting van het meest bezwaarde derzelver, verpligt zal zijn te betaalen.

Dat egter van deeze belasting vrij zullen zijn, de Voerlieden, welke hunne Rijd-tuigen aan een iegelijk bij den dag,

of bij den reis verhuuren, en daar mede hun beſtaan winnen; gelijk mede de houders of verhuurders van Sleep- en Rol-koetſen.

2do. Dat van de Scheeps-jagten en Boejers, of andere Scheepen, welke voor plaiſier en eigen gerijf gehouden worden, zal worden betaald:

Van ijder Jagt, of Schip lang over ſteven van 18 tot 24 voeten, twee Caroli Guldens.

Van ijder Jagt, of Schip, booven de 24 voet, vier Guldens.

Verders van ijder overdekt Plaiſier jagt, of Schip, lang over ſteven 24 voeten, en daar onder; vier Guldens.

Van ijder dito Plaiſier-jagt, of Schip booven de 24 tot 30 voeten, ſes Guldens.

Van ijder dito booven de 30 voeten, agt Guldens.

Alle het zij met Zeilen gebruikt, of getrokken wordende.

Kunnende ook die geene, welke meer dan een Jagt tot zijn gerijf en Plaiſier hout, met de aangave en betaaling van het meeſt bezwaarde, volſtaan.

3tio. Dat alle deeze belastingen gerekend zullen worden in te gaan met den 1 Maij 1795. en elk en een legelijk verpligt zal zijn, om bij de aangave en opſchrijving der Specien, in de Maand Junij, van nu af; Jaarlijks opgaave te doen van de Rijd-tuigen, en geſpannen, als mede van de Jagten en plaiſier Vaartuigen, met derzelver ſoort en maaten, van welke hij zig in dat Jaar wil bedienen.

4to. Dat de Reſpective Municipaliteiten deeze aangaven nauwkeurig zullen doen te boek brengen, en de dubbelden daar van, te gelijk met de Specie-boeken, door de Secretarien zullen moeten worden overgezonden.

5to. Dat den ontvangſt der Penningen, uit deeze belastingen proffueerende, zal worden waargenoomen, door den geenen, welke de Municipaliteiten hebben aangeſteld, om het ontvangen

gen van de 56de Penning voor de Confenten op de verkoop van Vastigheden betaald wordende.

6to. Dat de aangeſtelde Collecteur deezer Penningen, voor Collect-gelden zal genieten, van de eerſte 500 Guldens en daar onder, één ſtuiver van de Gulden; doch van het geen booven de 500 loopt, de helft minder; en dus een halve ſtuiver van elke Gulden.

Dat deeze bepaaling van Collect-penningen alleen geſchied bij proviſie, en voor één Jaar, om nader bepaald te worden, wanneer gebleeken zal zijn, hoe veel deeze belasting daadelijk beloopt.

7to. Dat deeze belastingen, ingaande met den 1 Mai 1795. Conform de aangaave in eens zullen moeten betaald worden, vóór, of op den laatſten Augustus van dit loopende Jaar, en door de Reſpective Collecteurs zullen moeten worden overgebragt, aan het Comptoir der Domainen, voor of op den 15 September daar aan volgende.

8to. Dat de Collecteurs of Ontvangers deeze belastingen, bij het overbrengen der gelden uit deeze belastingen proflueerende, tevens een naauwkeurige ſtaat van hunnen ontvang aan 't Committé tot de Financien, en een gelijke ſtaat aan 't Comptoir der Domainen, zullen moeten overgeeven.

9to. Dat alle die geene, welke bevonden worden in de aangaave van hunne Rijd-tuigen, geſpannen of plaiſier-jagten, de minſte fraude te hebben gepleegd, niet alleen hunne Rijd-tuigen, Paarden, of Scheepen zullen verbeuren, welke ten profijte van den Lande zullen aangeſlaagen en verkogt worden; maar nog daar te booven vervallen in een boete van een Hondert Caroli Guldens, waar van de helft aan den Aanbrenger, en de weederhelft aan den Fiscaal van het Diſtrict, welke de Actie inſtitueerd, of aan den Fiscaal Genaraal, bij præventie, zal worden toegekend.

En op dat niemand hier van onkundig blijve, zal deeze alom-

ne worden bekend gemaakt en aangeplakt, ter plaatze, waar zulks gebruikelijk is.

Gegeeven te Leeuwarden den 2 Maij 1795.

Het Eerſte Jaar der Bataaſche Vrijheid.

De Proviſioneele Repreſentanten van het Volk van VRIESLAND.

H. L. VAN ALTENA, Vc.

Ter Ordonnantie van Dezelve

E. M. v. BEYMA.

PU

PUBLICATIE.

De Proviſioneele Repreſentanten van het Volk van VRIESLAND, Allen den geenen, die deezen zullen zien ofte hooren leezen, *HEIL EN BROEDERSCHAP! Doen te Weeten*:

Dat overweegende, hoe wij gemeend hadden bij onze voorige Publicatie van den 1ſten Maij 1795, een wezenlijk blijk van Broederlijke Vriendſchap aan de Franſche Militairen te bewijzen, tot ons leedwezen hebben ondervonden, dat dezelve geheel kwalijk begreepen word.

Overweegende, hoe wij, uitgenodigd door den Generaal *Macdonald*, om hier omtrent andere ſchikkingen te maaken, tot voorkoming van verderen misverſtand, gaarne aan de ééne zijde alles tot in ſtand houding der goede harmonie willen toebrengen; maar aan den andren kant ook verpligt zijn te zorgen, dat de Nationaale Kas niet geheel worde uitgeput; hebben goedgevonden te decreteeren en te ſtatueeren, gelijk wij decreteeren en ſtatueeren bij deezen:

1. Dat alle onze Publicatien over de Aſſignaten geëmaneerd bij deezen worden vernietigd.

2. Dat dus aan de Franſche Aſſignaten een vrije cours word gelaaten.

3. Dat in het vervolg aan de Kooplieden, die niet verkiezen, die Aſſignaten voor eigene rekening te houden, zullen worden uitgegeven Recipiſſen ten laste der Provincie.

4. Dat die Recipiſſen zullen worden gepaſſeerd op Toonder door de Commiſſie, waarnemende de zaaken van het Collegie, en in 's Lands Rekenkamer geregiſtreerd, even gelijk de Landſchaps Obligatien.

5. Dat egter die Recipiſſen renteloos zullen weezen en inhouden de Som in Franſche Aſſignaten, en daar bij de Som in Hollands Geld gerekend tegen negen Stuivers de Livre.

6. Dat deeze Recipisſen niet zullen worden gegeven, dan voor Aſſignaten ingebeurd voor noodwendigheden, geleverd aan Franſche Militairen, en zal daar van eene auctoriſatie van de reſpective Commandanten in de plaatzen moeten worden vertoond, zoo wanneer de Som meer dan tien Livres bedraagt.

7. Dat de aflosſing deezer Recipisſen op geenen bepaalden tijd zal zijn, egter zoo ſpoedig na den algemeenen vrede, als 's Lands Kas daar toe in ſtaat zal weezen.

8. Dat egter telkens zoo dikwijls het ieder Koopman behaagt, hij op ieder eerſte dag der maand de Som in Franſche Aſſignaten zal kunnen ontfangen; zijnde het voorgaand Artijkel alleen geſteld, om redenen, dat de Lands Kas niet in ſtaat is zulke conſiderabele uitgaven te doen, en zullende, ingeval het Recipis wierd ingewisſeld tegen Aſſignaten, het zelve terſtond worden vernietigd, en in het Register uitgedaan.

9. Dat om deeze Recipisſen behoorlijk en met genoegzaame zekerheid en geruſtheid zo voor 's Lands Kas; als der particulieren belang, te formeeren, de Municipaliteiten op ieder eerſte dag der maand zullen vaceeren, om van alle Kooplieden in hunnen Bedrijve op te nemen voor hoe veel Aſſignaten zij Recipisſen nodig hebben.

10. Dat de Municipaliteiten binnen agt dagen daar na aan de Commisſie waarnemende de Zaaken van het Collegie, die ſtaat zullen overzenden, ten einde aldaar de vereischte Recipisſen worden gereed gemaakt en in de Rekenkamer geregiſtreerd.

11. Dat de Municipaliteiten, het zij door één hunner Leeden, het zij door één op hunne verantwoordlijkheid daar toe gequalificeerd Perzoon, die Recipisſen zullen doen afhaalen van het Collegie, en uiterlijk binnen de eerſte agt dagen der volgende maand, daar voor de Aſſignaten aan het zelve Collegie overbrengen.

12. Dat de reſpective Municipaliteiten zullen zorg dragen, dat de uitwisſeling der Recipisſen tegen de Aſſignaten rigtig geſchiede.

Dat

§ 3. Dat dit alles niet langer zal ſtand grijpen dan tot zo lange er algemeene en eenſtemmige maatregelen hier omtrent met overleg der Repreſentanten van het Franſche Volk bij de Armée, zullen zijn beraamd, waar toe namens deeze Provincie zeer veele herhaalde inſtantien ter Generaliteit zijn gedaan.

En op dat niemand hier van onkundig blijve, zal deeze alomme worden gepubliceerd en geaffigeerd, waar zulks gebruikelijk is.

Gegeeven te Leeuwarden den 6 Maij 1795.

Het eerſte Jaar der Bataavſche Vrijheid.

De Proviſioneele Repreſentanten van het Volk van VRIESLAND.

H. L. VAN ALTENA, Vt.

Ter Ordonnantie van Dezelve

E. M. v. BEYMA.

PUBLICATIE

De Provisioneele Representanten van het Volk van VRIESLAND. Allen den geenen, die deezen zullen zien of hooren leesen. *HEIL* EN *BROEDERSCHAP. Doen te weeten:*

Alzoo Wij van onderscheidene zijden vernomen hebben, dat de heilzaamste maatregels bij de Municipaliteiten ten platten Lande tot bewaaring of herstelling van de goede Ordre beraamd; meermaals door kwaadwilligen wierden gedwarsboomd onder voorwendzel, dat het, tot hier toe gebruikelijk, Stemrecht in deeze Provincie door geene Wet of Publicatie vernietigd is, en naardien Wij vermeenen, dat alle zulke stremmingen van het werk in den last der Municipaliteiten tot niets anders gericht zijn, dan om het nodig gezag der District Regeeringen te verkleinen, den Volks geest te verdeelen, de woede der partijschappen te vergrooten, en eene strafwaardige ontevredenheid met de tegenwoordige Orde van zaaken aan den dag te leggen,

Zoo is het, dat Wij ter weering en voorkooming van zulke gevaarlijke misdrijven, gedecreteerd en gestatueerd hebben, gelijk Wij decreteeren en statueeren bij deezen:

Dat het bekende Stemrecht, zoo als het tot op de jongste omwenteling van zaaken, in deeze Provincie in train was, bij deezen word gehouden voor gesurcheerd; dat alle vergunningen, bepaalingen en wetten, daar omtrent ooit of ooit gemaakt, en welke in 's Lands Ordonnantie vermeld zijn, meede buiten werking worden gesteld, en dat deeze surcheance van het bovengemeld Stemrecht en deszelfs uitoeffening zal moeten standhouden, tot dat door eene volgende Representatie, bevoegd om eene geheel nieuwe Constitutie voor deeze Provincie tot stand te brengen, of te helpen invoeren, ook omtrent dit stuk zulke voorsieningen zullen gedaan

zijn

zijn, als met de Rechten van den Menſch en Burger meest overeenkomſtig zullen bevonden worden.

Verbiedende Wij dus aan alle Ingezetenen van deeze Provincie wel uitdrukkelijk, om in dien tusſchen tijd van het voortaan geſurcheerd Stemrecht eenig gebruik te maken, of zig immer tot krenking van het gezag der Municipaliteiten, of tot ſtremming van den wenſch der goede Ingezetenen, daar op te beroepen.

En worden de Municipaliteiten bij deezen gelast, om alle zoortgelijke woelingen en ondernemingen, welke in hunnen bedrijve mogten plaatze vinden, met al het hun aanvertrouwd gezach te verijdelen, tevens het Hof van Vriesland daar van kennis gevende, gelijk meede het evengemeld Hof door deezen geauthoriſeerd wordt om de Overtreders van deeze Onze Publicatie, als ondermijners of verſtoorders van de zoo nodige rust, naar exigentie van zaaken voorbeeldig te ſtraffen.

En op dat niemand hier van onkundig zij, zal deeze alomme worden gepubliceerd en geaffigeerd, waar zulks gebruikelijk is.

Gegeeven te Leeuwarden den 11 Maij 1795.

Het Eerſte Jaar der Bataavſche Vrijheid.

De Proviſioneele Repreſentanten van het Volk van VRIESLAND.

H. L. VAN ALTENA, Vz.

Ter Ordonnantie van Dezelve.

E. M. v. BEYMA.

P P U:

PUBLICATIE

De Proviſioneele Repreſentanten van het Volk van VRIESLAND, allen den geenen, die deezen zullen zien ofte hooren leezen, *HEIL* EN *BROEDERSCHAP! Doen te Weeten:*

Dat ſchoon Wij bij het Advertisſement in de Leeuwarder Courant van den 2 Maij jongſtleeden, aan alle Ingezetenen bekend gemaakt hebben, dat de gerugten, als of de Uitvoer van *Aardappelen* verboden was, of eerstdaags verboden ſtond te worden, van allen grond ontbloot waaren, en enkeld en alleen gerekend moeſten worden, als uitgedagt en verſpreidt door zommige, met oogmerk om van de toen nog booven verwagting voor handen zijnde overvloed van deselve voor laage prijzen in te koopen, en elders, waar ſchaarsheid was, door verkoop een onbetaamelijk gewin te zoeken; Thands echter zedert weinige daagen, door ſterke opkoopingen, de prijs van dit bijkans onontbeerlijk levensmiddel, tot zulk een verbaazende hoogte ſchielijk en onverwagt, geſteigerd is, dat Wij, hoe ongaarne ook, door de noodzaakelijkheid des tijds, Ons gedrongen vinden, tot voorkooming, waare het moogelijk, van volkoomen gebrek, den Uitvoer van Aardappelen buiten deeze Provincie bij proviſie, en uiterlijk voor den tijd van ſes Weeken te verbieden, gelijk Wij dezelve verbieden bij deezen, bij pœne, dat die geene, welke bevonden zullen worden, Aardappelen buiten deeze Provincie, na de Publicatie deezes, binnen den voorſchreeven tijd, uit te voeren, of te doen uitvoeren, boven verbeurte van Schip en Lading zullen vervallen in een boete van Tien Caroli Guldens voor elke Korf of Vierendeel Aardappels, welke geheel ten voordeele van den Aanbrenger zal worden geconverteerd; Gelastende de Municipaliteiten, Commiſen van 's Lands Gemeene Middelen en

Cher-

Cherges, om toegen alle overtreeding in deezen zorgvuldig te waaken.

En op dat niemand hier van onkundig zij, zal deeze alomme worden gepubliceerd en geaffigeerd, waar zulks gebruikelijk is.

Gegeeven te Leeuwarden den 16 Maij 1795.

Het Eerſte Jaar der Bataavſche Vrijheid.

De Proviſioneele Repreſentanten van het Volk van VRIESLAND.

H. TUINHOUT, Vz.

Ter Ordonnantie van Dezelve

E. M. v. BEYMA.

VRIJHEID, GELIJKHEID.

De Proviſioneele Repreſentanten van het Volk van VRIESLAND. Allen den geenen, die deezen zullen zien of hooren leezen, *HEIL* EN *BROEDERSCHAP. Doen te Weeten:*

Dat Wij, tot voorkooming van misſlagen en disordres, hebben goedgevonden te arreſteeren, gelijk Wij doen bij deezen, eene bij ons ontvangene Misſive en een Translaat van dezelve, bekend te maaken, bij volgende

NOTIFICATIE

LEGER VAN HET *NOORDEN.*
1e. 2e en 4e. Diviſien.

VRYHEID. GELYKHEID.
Franſche Republick.

In het Hooſdkwartier te Groningen, den 27 Floreal, (16 Maij 1795.) Derde Jaar der Franſche Republiek.

LE FORT; Commisſaris-Ordonnateur.

Aan de Vertegenwoordigers van de Provincien Groningen, Friesland, Overyſſel, Gelderland en het Landſchap Drenthe.

Doordien, Burgers, de Magiſtraaten onkundig zijn van de onderſcheidings-graaden der Beſtierders in de Franſche Legers, begaan dezelven onvrijwillig dwaalingen welke ſchadelijk zijn voor den dienſt. Zij verwarren de qualiteiten der onderſcheidene Gelastigden, kunnen de uitgeſtrektheid of de grensſen van derzelver gezag niet nauwkeurig genoeg bevatten, vinden zich bloot geſteld aan het voldoen van onregelmaatige of ongegronde eisſchen, in de onmoogelijkheid om de onderſcheidingen te kennen, tusſchen de vorderingen welke op gezag der

Wet

Wet geſchieden, van die welke gedaan worden door eerlooze Agenten en alleen gegrond zijn op valſche voorwendzels. Bij de vreemde Troupes, neemen alle Gelastigden de qualiteit van Commisſarisſen aan; bij de Fransche Troupes kent men in tegendeel geene andere Commisſarisſen, dan Commisſarisſen Ordonnateurs en Commisſarisſen van Oorlog. De Beſtierings-gelastigden welke onder hunne orders ſtaan, zijn door de Wet beſtempeld met de naamen van Betaalers, Directeurs, Inſpecteurs, Onder-Inſpecteurs; Magazijn-bewaarders, Hoofd-conducteurs, 2de Conducteurs, enz. Het is maar al te dikwijls gebeurd, dat eenigen deezer Gelastigden, ja zelfs Perzoonen zonder eenige qualiteit, misbruik maakende van de bij de vreemde Legers plaats hebbende gewoonte om alle Beſtierders Commisſarisſen te noemen, getragt hebben zich voor Commisſarisſen van Oorlog te doen doorgaan, gebruik te maaken van de magt welke de Wet heeft toevertrouwd aan deeze Agenten, en die voorrechten te genieten welke aan hen zijn toegekend.

Ten einde in 't vervolg zodanige onregelmaatigheden te vermijden, geef ik Uwl. hier bij de Naamen op van de Commisſarisſen Ordonnateurs en Oorlogs-Commisſarisſen, welke in dienſt zijn bij de 1ſte, 2de en 4de Diviſien, benevens derzelver tegenwoordig verblijf.

BOURCIER, Commisſaris Ordonnateur en Chef van het Leger, te Utrecht, in het Hoofdkwartier van de Armee.

LE FORT, Commisſaris Ordonnateur van de 1ſte, 2de en 4de Diviſien, te Groningen.

HERBIN, Commisſaris v. *Oorlog, te Groningen.*

1ſte Diviſie
DUTROUILH, Comm. v. *Oorlog, te Sapmeer.*
BOURGEOIS, Comm. v. *Oorlog, te Leeuwarden.*
CHARPENTIER, Comm. v. *Oorlog, te Sapmeer.*

PETT, Commisſaris van Oorlog, te Zwol.
RENOUD, Commisſaris van Oorlog, te Goor.
3de Diviſie *REAL, Commisſaris van Oorlog, te Almelo*
CAUET, Commisſaris van Oorlog, te Zutphen.
DEYNES, Commisſaris van Oorlog, te Deventer.
4de Diviſie *FONTAINE, Commiſſ. van Oorlog, te Arnhem.*

Ik verzoek U Copia deezes te doen geworden aan alle de Municipaliteiten onder uw gebied, en dezelven te doen aanmerken dat zij geene anderen voor Commisſariſſen hebben te erkennen, als die geene welke in deezen zijn genoemd; dat zij alle eisſchen van de hand wijzen die niet door dezelven onderteekend zijn; en dat zij oogenblikkelijk die geene aanbrengen welke deeze qualiteit voorgeeven zonder er mede bekleed te zijn, om volgens de geſtrengheid der Wetten vervolgd en geſtraft te worden, aangezien deeze voorwending in zig zelven ten hoogſten ſtrafſchuldig is, en bovendien niet kan gebeezigd worden dan met verkeerde oogmerken.

HEIL EN BROEDERSCHAP!

(was get.) LE FORT.

En zal deeze tot een ieders naricht alomme worden gepubliceert en geaffigeerd, daar zulks te geſchieden gebruikelijk is.

Aldus gedecreteerd op 't Landſchapshuis binnen Leeuwarden den 27 Maij 1795.

Het Eerſte Jaar der Bataavſche Vrijheid.

De Proviſioneele Repreſentanten van het Volk van VRIESLAND.

H. TUINHOUT, Vt.

Ter Ordonnantie van Dezelve.

E. M. v. BEYMA.

P U-

PUBLICATIE

30 Mei 1795

De Provisioneele Representanten van het Volk van VRIESLAND, allen den geenen die deezen zullen zien of hooren leezen, *HEIL* EN *BROEDERSCHAP!* *Doen te Weeten*:

Dat Wij, gehoord en geëxamineerd hebbende het Rapport (4.) van het Committé, door ons benoemd tot het ontwerpen van

---

(4) Het Committé van Oproeping aan de Provisioneele Representanten van het VOLK VAN VRIESLAND.

MEDE BURGERS!

Wy ondergetekenden, uit U-lieder midden gecommitteerd, om een ontwerp van eene volkomene en geregelde Oproeping des VRIESCHEN VOLKS in gereedheid te brengen, hebben eindelyk het genoegen, van, naar veele en ernſtige deliberatien; U de nevensgaande vrucht van onzen arbied aan te bieden.

De Souverainiteit des Volks, van welke wy meermaals in het openbaar belydenis deeden, in haare meeste uitgebreidheid te eerbiedigen, en achter de nieuwe Representatie voor alle inkruipzelen van de afgeſchafte Aristocratie en Stadhouders gezindheid, zoo veel in ons was, te beveiligen, deeze zyn de beide bedoelingen, welke wy, by alle onze naſpooringen en overleggingen nooit uit het oog verloren hebben, en wy onderwerpen dus, van de zuiverheid onzer oogmerken ten vollen overtuigd, het naarvolgend ſtuk geredelyk aan het vereenigd onderzoek van deeze Vergadering.

In eene zaak van deeze natuur, en in den tegenwoordigen tyd op den byval van veelen of van allen te willen ſtaat maaken, zou de grootſte dwaasheid zyn, en het beoogen van zulk eene algemeene goedkeuring zou ons, in het voortzetten van onze taak, meer dan iets anders belemmerd hebben.

Wy verwachten dus over een onderwerp, waarin zoo verbaazend veele byzonderheden zaamenloopen, 't welk uit zoo verſchillende gezichtpunten kan beſchouwd worden, en het welk voor deeze Provincie geheel nieuw en zelfs zonder model is, eene groote verſcheidenheid van gevoelens en oordeelvellingen.

Dit

van een Plan, volgens het welk het Volk van Vriesland tot het verkiezen van Nieuwe *Repreſentanten* op eene regelmatige wijze konde worden opgeroepen, na rijpe en veelvuldige Deliberatien, hebben goedgevonden het Ontwerp van Volks oproeping voor deeze Provintie, hier annex te approbeeren en te arreſteeren, gelijk het geapprobeerd en gearreſteerd wordt mids deezen.

Gelaſtende voorts alle *Municipaliteiten* in de Steeden en Diſtricten, dat zij deeze onze Publicatie benevens meer gemeld gearreſteerd ontwerp van oproeping voor deeze Provintie, op Vrijdag den 5den Junij eerſtkomende, niet ſlegts op de gewoone wijze laaten afkondigen, maar ook volgens den regel daar in opgegeeven, ter kennisſe van het Frieſche Volk brengen, dat zij verders de, tot de Stemming bevoegde Ingezeetenen van hunne bedrijve tijdig laaten aanzeggen, om op Maandag den 15den Junij tot het benoemen van Kiezers bij een te koomen, welke Kiezers 's daags daar aan zijnde Dingsdag den 16den, de nieuwe *Repreſentanten* van het Frieſche Volk zullen verkiezen dat zij ein-

---

Dit één echter verlangen en vorderen wy van de rechtvaardigheid onzer Medeburgeren, dat zy, onze ſtellingen toetzende, ja zelvs verwerpende, echter onzen goeden wille in dezen nooit verdenken. Het faalen in de beginzels, welke wy omhelsden, en in derzelver toepaſſing was voor ons, even als voor alle menſchen, mogelyk. Maar het opzettelyk doen of begunſtigen van inbreuk op de heilige Menſch- en Burger-Rechten was altyd verfoeilyk, in het oog van hun, die zich, naar toewenſching van Heil en aanbod van Broederſchap noemen.

Uwe Mede-Burgers,

Uitmaakende het Committé van Oproeping

A. van VLIET.	*P. HOEKEMA.*
B. D. T. van SIXMA.	*L. L. HOMMEMA.*
DIRK FONTEIN.	*MINNE EBES BACKER.*
J. v. d. BANK.	*W. B. JELGERSMA.*

Leeuwarden den 24 April 1795.

Het Eerſte Jaar der Bataavſche Vrijheid.

eindelijk naauwkeurig toezien, dat bij deeze onderſcheidene ſtemmingen aan den inhoud van het meergemeld ontwerp in alles voldaan werde en de nieuwverkoorene *Repreſentanten* ten ſpoedigſten aanſchrijven, om zig op Maandag den 22ſten Junij naar *Leeuwarden* te begeeven, op dat zij 's daags daar aan zijnde den 23ſten, de tegenwoordige *Proviſioneele Repreſentanten* moogen vervangen.

En op dat niemand hier van onkundig blijve, zal deeze alomme worden gepubliceerd en geaffigeerd, waar zulks gebruikelijk is.

Gegeeven te Leeuwarden den 30 Maij 1795.

Het eerſte Jaar der Bataavſche Vrijheid.

De Proviſioneele Repreſentanten van het Volk van VRIESLAND.

GEORG. ALB. ABBRING.

Ter Ordonnantie van Dezelve

P. BROUWER, P. Z.

ONTWERP.

TER GEREGELDE

OPROEPING DES VOLKS,

Tot het daarſtellen eener volkomene en vrije

VOLKS-REPRESENTATIE

IN DE PROVINCIE

VRIESLAND.

In dit ontwerp vereiſchen de volgende twee zaaken eene afzonderlijke overweeging:

1. De Perzoonen, welke daarin voorkoomen, en tot deszelfs uitvoering zullen gevorderd worden.

2. Het ontwerp van Oproeping zelve, of de wijze, waar op men deeze Perzoonen bij een brengen, en met behulp van de gemelde Perzoonen eene vrije en volkomene Volks-Repreſentatie zal daar ſtellen.

EERSTE AFDEELING.

De Perzoonen, ter uitvoering van het volgend Ontwerp vereiſcht.

Deeze zijn drieërlei: *Stemgerechtigden* of *Grondſtemmers*, *Kiezers* en gekozene of aanſtaande *Repreſentanten*.

EERSTE HOOFTSTUK.

Stemgerechtigden of *Grondſtemmers*.

Stemgerechtigden, dat is, bevoegd om door het uitbrengen van hunne Stemmen op het daarſtellen van de volgende Repreſentatie een gelijken invloed te hebben, zijn alle vrije Bur-

Burgers van Vriesland, aan wien men een genoegzaame kennis, ondervinding, eerlijkheid en onafhanglijkheid, om ten algemeenen nutte welmeenend meede te werken, met eenigen grond kan toekennen, zonder dat het onderscheid van geboorte, gegoedheid, Godsdienst-begrippen of bedrijf hier bij verder in aanmerking koome, dan voor zoo verre het op de Vrijheid van den Burger een schadelijken invloed heeft.

Dit grondbeginzel, zoo veel mogelijk volgende, hebben wij gemeend de volgende bepaalingen daaruit te mogen afleiden.

Art. I. Dat als Stemgerechtigd moeten aangezegd worden, alle in deeze Provincie geboorene Mansperzoonen, 20 Jaaren en daar boven oud, hoofden van een meer of min talrijk Huisgezin, gelijk mede Dienstbooden, welke de Wapens dragen, en voorts allen, die onder de benaaming van Vrijgezellen, alleen, of bij anderen inwoonen, hun eigen brood eeten, en in deeze Provincie hunne vaste woonplaats hebben, mits van geene infameerende misdaaden wettig overtuigd.

II. Dat Mansperzoonen, die, buiten de Republijk der Vereenigde Nederlanden, zelfs buiten deeze Provincie geboren zijnde, zich herwaarts met hunne wooning en Huisgezinnen begeeven hebben, en voorts alle vereischtens, in Art. 1. vervat bezitten, als Stemgerechtigd moeten worden aangemerkt, wanneer zij vijf laatste Jaaren achteréén in deeze Provincie gewoond hebben, of met eene ingeboorene Vrouw getrouwd zijnde, nu drie Jaaren na elkanderen in dit Gewest huiszittend zijn geweest.

III. Dat Zoonen, die, den ouderdom van 20 Jaaren reeds bereikende, noch bij hunne Ouderen inwoonen, gelijk meede Pupillen alleen onder de volgende beide voorwaarden Stemgerechtigd zullen zijn; wanneer zij namentlijk, of de Wapenen draagen ten dienste van 't Vaderland, of eene publieke Bediening of Administratie hebben, mits zij voor het overige de reeds gemelde hoedanigheden van Stemgerechtigden bezitten.

IV. Dat, ingevalle twee of meer Bloedverwanten of andere

Perſoonen, welke hoofd voor hoofd de vereiſchtens der Stemgerechtigheid bezitten, één Huishouding uitmaaken, en in één en het zelvde of een onderſcheiden bedrijf hun beſtaan vinden, in zulk een geval allen hoofd voor hoofd Stemgerechtigd zullen zijn.

V. Dat dus tot het uitbrengen van hunne Stemmen onbevoegd zijn de navolgende Perſoonen:

1. Alle minderjaarige, dat is de zulken, die den vereiſchten ouderdom van 20 Jaaren niet bereiken, gelijk mede allen, die onder eenigerlei Voogdijſchap ſtaan, b. v. gealimenteerden, dienſtbooden, die, daartoe in ſtaat zijnde, geene Wapens dragen, *prodigi*.

2. Alle niet genaturaliſeerde Vreemdelingen, gelijk mede de zulken, die een zwervend leeven leidende hier niet Huiszittend zijn.

3. Alle die zich aan ſtrafbaare euveldaaden, welke wettig beweezen zijn, hebben ſchuldig gemaakt.

TWEEDE HOOFDSTUK.

Kiezers. (5)

Kiezers zijn afgevaardigden uit het midden der Stemgerechtigden, bepaaldelijk benoemd, om, door het verkiezen van

---

(5) PROCURATIE VOOR DE KIEZERS.

Den 1795.

Eerſte Jaar der Bataavſche Vrijheid.

De Burgers en Inwooners van
volgens aanſchrijving, door de Proviſionele Repreſentanten van het Volk van Vriesland *aan de* Municipaliteit *van hun Diſtrict gedaan, wettig bijeengekomen, om een genoegzaam aantal van Perzoonen te benoemen, welke behalven andere, in het Plan van oproeping gevorderde hoedanigheeden eene genoeg-*

van één of meer Repreſentanten, op het daar ſtellen van de volgende vrije Repreſentatie een onmiddelijker invloed te hebben. De volgende bepaalingen omtrent deeze Perſoonen mogen dus, onzes bedunkens, billijk worden vaſtgeſteld.

Art. I. De Kiezers moeten alle vereischten van Stemgerechtigden niet alleen bezitten, maar ook daar boven nog, alle zulke hoedanigheden, waar uit de Grondſtemmers, hunne benoemers, met de meeste geruſtheid kunnen opmaaken, dat zij den laſt hun door hunne Committenten mede gegeeven, met veele getrouwheid en overeenkomſtig met den wil van hunne Zenderen, zullen volvoeren.

Q 3 II. Dat

---

genoegzame mate van Vrijheidsliefde *en* Vaderlands gezindheid, *bezitten, om, te gelijk met andere benoemden, tot het daarſtellen van eene nieuwe* Repreſentatie *te kunnen en te willen medewerken, hebben zich aan deeze heilzaame onderneeming niet willen onttrekken, maar hunne ſtemmen ten voornoemden einde geredelijk uitgebragt.*

NB. Dus verre moet de Procuratie aan het hoofd der Stemlijſten worden uitgeſchreeven.

Gelaſtende wel uitdrukkelijk de Burgers:

die uit ons midden tot Kiezers benoemd zijn, voor zoo verre zij bij de door het ontwerp van oproeping gevorderde, uitlooting aanblijven of op nieuws gereguireerd zullen worden, tot het benoemen van kundige en Vaderlandslievende Repreſentanten, *in onzen naam, trouwhartig mede te werken, in hunne keuze met verzaaking van alle baatzugt en Partijdigheid, de grondbeginzelen van* Vrijheid *en* Gelijkheid, *aan te kleeven de handhaving en de beveiliging van de onvervreemdbaare* Rechten *van den* Menſch *en* Burger *alleen te beoogen, en in allen gevalle zodanig te handelen als zij, voor God, zullen kunnen verantwoorden.*

Ook geeven wij aan opgemelde Medeburgers ſpeciaal in laſt om de Procuratie voor de nieuwe Repreſentanten, *welke aan ons gecommuniceerd is, en onze welmeening bevat, mede in onzen naam, te verteekenen of te helpen verteekenen op die wijze, welke het Reglement van Oproeping aan de hand geeft.*

Actum in de Grondvergadering te
den 1795.
Eerſte Jaar der Bataafſche Vrijheid.

N. Dorprechter.
N. Geadjungeerde.
N. Geadjungeerde.

II. De Kiezers moeten ten minſten 25 Jaaren oud zijn, goed kunnen leezen, hunne naamen leesbaar kunnen ſchrijven, voor lieſhebbers van het Vaderland en van de Vrijheid bekend ſtaan, het vertrouwen van de meerderheid der ſtemmende Leden bezitten, en gereed zijn om zich tot het volvoeren van hunnen laſt bij plechtige onderteekening te verbinden.

III. De Kiezers moeten uit het midden der Stemgerechtigden die niet ſlechts opgeroepen zijn, maar ook daadelijk van hun Stemrecht gebruik maaken, worden gekoozen.

IV. Het Bloedverwantſchap der Kiezers moet ook zoo veel mogelijk is, verhinderd worden. Weshalven men moet zorgen, dat uit één en dezelfde Vergadering van Grondſtemmers, geene twee of meer naaste Bloedverwanten b. v. geen Vader en Zoon of Schoonzoon, geene Broeders, geen Oom en Neef te gelijk tot Kiezers benoemd worden.

DERDE HOOFDSTUK.

Repreſentanten. (6)

Repreſentanten zijn alle, door Kiezers op eene wettige wijze benoemde, *Vertegenwoordigers van het geheele Vrieſche Volk*, die,

---

(6) PROCURATIE voor de REPRESENTANTEN.

Het Volk van Vriesland wettig en geregeld opgeroepen in tot het mede daarſtellen van eene nieuwe Repreſentatie, gelaſt en volmagtigd door deezen den Burger woonagtig te om met en benevens de andere Repreſentanten, op den by de Wet bepaalden tyd, op het Landſchaps-huis te Leeuwarden te verſchynen, de tegenwoordige Proviſioneele Repreſentanten, welke, benevens hunne Secretarisſen, ſtraks na het beeedigen van de nu benoemde, uit hunnen eed ontſlagen zullen zyn, met de overige nieuw verkoorene in het beſtier van zaaken te vervangen.

Om, zoo draa mogelyk, mede te helpen benoemen de nodige Commisſien tot waarneeming der zaaken van het Collegie, Finantien &c. en dezelven met Inſtructien te voorzien.

Om

die, met deszelfs gezach bekleed, deszelfs *Souveraniteit* vertoonen, en voor deszelfs algemeene en bijzondere belangens, naar hun beſt vermogen zorgen zullen.

Omtrent deeze zijn de volgende bepaalingen volſtrekt noodzaaklijk.

Art. I. Zij moeten alle vereichtens van den Grondſtemmer en Kiezer beide bezitten, dus ten minſten 25 Jaaren oud, door geboorte, of naturaliſatie Frieſen zijn, goed kunnen leezen en ſchrijven van geen zedeloos character, en vrij zijn van alle afhanlijkheid van Voogden, voor goede en eerlijke Vaderlanders, en voorſtanders van de Burgerlijke Vrijheid bekend ſtaan, tot het volvoeren van den laſt, hun opgedragen, de handhaving namentlijk van de Reçhten van den Menſch en Burger, van harten gereed zijn, en van alle die hen benoemen zo wel gekend dat zij hun de bewaring van het pand der Vrijheid en Gelijkheid geruſt durven aanbeveelen.

II. Zij

Om de Gedeputeerden uit de Proviſioneele Repreſentanten in de Vergadering der Staaten Generaal, als mede de proviſioneele Ambtenaaren, door de Proviſioneele Repreſentanten aangeſteld of gecontinueerd, op hunnen eed of belofte voormaals gedaan, in hunne reſpective Commisſien en Functien te continueeren, tot dat door de nieuw verkoovene Repreſentanten daaromtrent de nodige voorzieningen zullen gedaan zyn.

Om, zoo veel mogelyk, de Vergadering vlytig en getrouw by te woonen, in alle byeenkomſten en beraamingen de Rechten van den Mensch en Burger, en de dierbaarſte belangens van het Vaderland volyverig voor te ſtaan, tegen alien indrang en intrigues van eigenbaat zorgvuldig op zyn hoede te zyn, gene ondermyningen van, of aanvallen op de reeds gelegde gronden der Conſtitutie zoo veel in hem is, te gedoogen, veel min te begunſtigen of voorteſtaan, en in het byzonder nimmer enige pooging aan te wenden tot het weder invoeren van het Staathouderlyk of Familie bewind.

Om door eene Commisſie, by de gezamentlyke Volksvertegenwoordigers, uit hun midden of buiten hunne Vergadering benoemd, te doen ontwerpen eene, op Vryheid en Gelykheid rustende, Regeringsform voor deeze Provincie

waar-

II. Zij moeten: zo veel het zijn kan, gekoozen worden uit dat Diſtrict of Stad, waar in de Vergadering van Kiezers: door welke zij benoemd worden, wordt gehouden en bij gebreke dies, uit een der naaſt aangrenzende Diſtricten of Steeden.

III. Zij, die Leeden van een der Bondgenoodſchap'lijke Committé's in 's Hage reſideerende, van eene Municipaliteit of hooger Gerichtshof zijn, en tot de Repreſentatie worden benoemd, moeten: als zij deeze willen aanvaarden, hunne voorige posten dadelijk nederleggen.

IV. Suppoosten en Bedienden, dat is de zulken, die in dienſt zijn van eenig Corpus, en door deeze betrekking tot zulke bezigheden verpligt worden, welke met de noodige Vrijheid en Waardigheid van een Volks Repreſentant onbeſtaanbaar zijn, zijn niet verkiesbaar tot de Repreſentatie, dan onder voorwaarde, dat zij deeze posten, die hen in een ſtaat van afhanglijkheid

---

waarin tevens gelet zal moeten worden op de ſchikking nopens alle uitwendige Godsdienſtoeffening met den aankleeve van dien, als mede om op uitnoodiging der Bondgenooten eene diergelyke Commisſie voor het geheele Gemeenebeſt te benoemen.

Om mede te bevorderen, dat 'er eene Commisſie van Lieden buiten de Vergadering worde benoemd tot het ontwerpen van een algemeen crimineel en civiel Wetboek, welke Commisſie in werking zal blyven, en haaren gewigtigen arbeid onafgebrooken en met yver vervolgen, alſchoon de Volks-vertegenwoordigers door eene nieuwe Repreſentatie mogten worden vervangen, voor en aleer die groote taak was afgedaan.

Dog zal de uitoeffening der ordinaire Juſtitie, en de behandeling der Finantie-zaaken, zoo lange de te maakene Conſtitutie niet door de gezamentlyke Repreſentanten aan het Volk voorgeſteld; en door hetzelve geapprobeerd zy, op den tegenwoordigen voet blyven.

En zullen aldus de belastingen, geduurende dit loopende jaar, May 1795 ingegaan, niet worden veranderd, dan wanneer een beter en toereikend ſtelzel van belastingen, daadelyk ontworpen, by de Vergadering goedgekeurd en aangenoomen zy, zoo dat het oogenblikkelyk kunne werken en in trein gebragt worden.

Wor-

heid houden, voor 't aanvaarden der Repreſentatie, neder-leggen.

V. Geene Godsdienſt Belijdenis, Begoedigdheid, ſtand of bedrijf ſluit eenen, in andere opzigten, bevoegden Burger buiten

---

Wordende voorgenoemde Burger verders gelast het wettig gezag, waar mede de Repreſentatie by deeze ſtaatige benoeming bekleed wordt, gelyk mede dat der geſtelde magten alomme door gepaste middelen te doen eerbiedigen en handhaaven, dewyl de uitdrukkelyke wil der Natie is, dat ieder Lid en afzonderlyk Lighaam in deeze Maatſchappy den behoorlyken eerbied en gehoorzaamheid aan de Wetten en Voorſchriften der Repreſentanten, en aan de Sententien en bevelen der hoogere en laagere Rechteren betoonen.

Zullende de Vergadering der Repreſentanten van tyd tot tyd kunnen ſcheiden, des ten minſten maandelykſch byeenkomende, om de voorgekomene zaaken af te doen; en eerder, zoo daar toe door een der Committe's worden te zaam geroepen: Dog zullen de Commisſien, waarnemende de zaaken van het Collegie en Financien, ſteeds blyven vergaderd, om alle zoodanige zaaken, welke tot die Departementen behooren, in eene onafgebrokene werkzaamheid te kunnen afdoen.

Tot welk alles onze Medeburger wordt gequalificeerd zonder ruggeſpraak of verdere reſtrictie.

Wy beloven alles van waarde te houden, het geen door onzen gelastigden volgens deezen in onzen Naam zal gedaan zyn, en hem deswegens ſchadeloos te ſtellen, met wydere qualificatie, om met de overige Repreſentanten eene convenabele beloning voor hunne moeite vast te ſtellen, als mede die te doen betaalen aan de Proviſioneele Repreſentanten, en voorts ten opzigte van alle Tractamenten, Emolumenten, buiten en binnenlandſche Commisſien, zoodanige maatregulen te nemen, als billyk zal worden bevonden.

Alles onder voorwaarde, dat hy, voor het aanvaarden van den Post, hem by deezen toevertrouwd, den Eed of plechtige Belofte, hier na vermeld, zal doen, en conform dien, zoo veel in hem is, zal handelen; zullende, indien hy bevonden wordt ſtrydig met deezen uitgedrukten wil des Volks gehandeld en dus het vertrouwen der Natie misbruikt te hebben, by den Ordinari Rechter zonder conniventie geſtraft worden. Want het Volk van Vrieslant, in het plegtig byeengekomen, dit alles ten nutte van het dierbaar Vaderland verſtaat te behooren.

ten de Repreſentatie; of is in ſtaat om het gemis van het een of ander noodzaakelijk vereischte immer te vergoeden.

VI. Uit de reeds gemaakte bepaalingen blijkt overvloedig, wie tot de volgende Repreſentatie niet bevoegd zijn, en dus daar toe niet mogen verkozen worden, te weeten:

1. Perzoonen van eenen onbevoegden Ouderdom, en die, ſchoon Vrieſen zijnde; buiten deeze Provincie hun vaſt verblijf houden.

2. Lieden, die zelve tot Kiezers niet zouden mogen benoemd worden, uit hoofde van het een of ander, hun ontbreekend, nodig vereischte.

3. Voor ditmaal ten minſten alle, door 't Committé Revolutionair afgezette en niet weder aangeſtelde Staatsleden, benevens alle, die, na het afzetten der Staatsleden, van hunne Ampten ontzet zijn, of dezelve verlaaten hebben.

4. Alle gedeclareerde Aanhangers en Voorſtanders van Oranje en van het Aristocratisme.

VII. De Repreſentanten moeten eindelijk geen gevaar loopen van door een te veel vermogend Familie belang beheerscht, in hunne Vrijheid belemmerd, of in factien, doodelijk voor Volk en Vaderland, verſcheurd te worden. Het zal daarom nodig zijn, dat men zorg draage, dat door ééne en dezelfde Kiezers Vergadering geene twee naaste Bloedverwanten, geen Vader en Zoon of Schoonzoon, geene Broeders, geen Oom en Neef te gelijk tot de Repreſentatie benoemd worden, ten einde in de volgende Vergadering van Repreſentanten niet te veele Perzoonen uit ééne en dezelve Familie worden toegelaten.

TWEEDE AFDEELING.

Het Plan van Oproeping Zelve.

EERSTE HOOFDSTUK.

Algemeene Vereischtens.

Art. I.

Het ontwerp van eene algemeene Volks-Oproeping voor deeze Provincie, door de *Provisioneele Representanten* geëxamineerd en goedgekeurd zijnde, moet in tijds ter kennisse van de geheele Natie gebragt worden.

II. Ten dien einde zal dit Plan, ten minsten tien dagen voor den algemeenen dag van Stemming, in alle Steeden en Dorpen van deeze Provincie, naar een plechtig Klokken-gelui, duidelijk aan het vergaderd Volk, door Lieden, bij de Municipaliteiten daar toe te benoemen, worden voorgeleezen. Twee Exemplaaren zullen verders bij elken Dorprechter en Wijkmeester te leezen zijn, en vervolgens zullen zij alomme voor een geringen prijs bij de Boekverkopers te bekoomen zijn.

III. Men zal dies zorgen, dat een voldoend aantal Exemplaaren van dit Ontwerp aan alle Municipaliteiten van deeze Provincie, te gelijk met alle zulke stukken, worden toegezonden, welke ter geregelde uitvoering van het zelve vereischt, en vervolgens afzonderlijk zullen vermeld worden.

IV. Vier dagen vóór den tijd der algemeene Stemming in alle Districten zullen de Dorprechters ten platten Lande, de Wijkmeesters, Stads Booden, of andere bevoegde Perzoonen in de Steeden, het uur en de plaats der Stemming aan alle die Ingezeetenen van hun Dorp, Wijk, Espel of Stad aanzeggen, die aan de reeds gemelde vereischtens van Ouderdom, Inwooning in dit Land, wijze van bestaan en zedelijk Character voldoen, en zullen zij verders de naamen dier Burgeren zorgvuldig optekenen, deeze Lijsten aan hun, die de Vergadering van

Grondſtemmers in hun Oord of Stad beſtieren zullen, ter hand ſtellen, en met dit een en ander zo veel ſpoed maaken, dat dit werk van aanzegging en optekening, ten minſten één dag voor den dag der Stemming, afgedaan zij.

V. Op den dag van Kerk-dienſt, die den dag der Stemming vooraf gaat, zal in alle de Kerken eene ernſtige uitnodiging van de *Proviſioneele Repreſentanten*, tot alle Burgers van Vriesland gericht, aan de bijeenvergaderde Gemeentens worden voorgeleezen, eenvoudig daar toe ſtrekkende, om elken Burger, door eene hartelijke herinnering aan zijne Rechten en Verplichtingen, tot het meede werken aan 's Lands behoud en voorſpoed aan te moedigen.

TWEEDE HOOFDSTUK.

Vergaderingen van Grondſtemmers of Grondvergaderingen.

Grondvergaderingen zijn de onderſcheidene bijeenkomſten van oorſprongelijke Stemgerechtigden, waar uit de Kiezers of onmiddelijke benoemers van de volgende Repreſentanten moeten voortkoomen.

Art. I. Deeze Vergaderingen kunnen wel in alle Steeden, en in de grootere Dorpen van deeze Provincie, maar niet in alle zulke Dorpen, welke maar een zeer gering aantal van Bewooners bevatten, gehouden worden. Weshalven het noodig zal zijn, dat twee of meer Dorpen van eene geringe uitgeſtrektheid meermaals worden bijéén gevoegd, om te zaamen éene Grondvergadering uit te maaken; waar bij men echter met het gemak der Ingezeetenen, en met den afſtand der Plaatzen, zoo veel mogelijk zal dienen te raade te gaan.

II. Op een Maandag ten 9 uur voor noen, zal de Vergadering van Grondſtemmers bijéén koomen, en zal dit uur der zamenkomſt niet, gelijk tot hier toe gebruikelijk was, door een driewerf herhaald klippen, maar door een Klokken-gelui van half 9 tot 9 uur worden aangekondigd en voorafgegaan.

III. Op

III. Op den zelfden dag en op het zelfde uur zullen alle Grondvergaderingen op de, voor haar beſtemde, plaatzen bijeenkoomen, en door de geheele Provincie heen haare gewichtige bezigheden aanvangen.

IV. De plaats, waar de Grondſtemmers vergaderen zullen, moet een Kerk of ander geſchikt gebouw zijn, vooral ruim genoeg, door de Municipaliteiten in de Steeden en Dorpen daar toe uit te kiezen en aan te wijzen, waarin zij met het grooter of kleiner getal van Perzoonen, welke zulke Plaatſen bevatten moeten, en met de verdere omſtandigheden zullen moeten te raade gaan.

NB. Men zij gewaarſchouwd, dat het geen in de volgende Artikulen van den Dorprechter zal gezegd worden, meede moet verſtaan worden van dien Perzoon, die, op bevel van de reſpective Municipaliteiten in de Steden, het zelfde werk bij deeze gelegenheid, als de Dorprechter ten platten Lande, verricht

V. Geene, dan zulke Perzoonen, die de vereischtens van Stemgerechtigden, zoo als zij voorheen reeds Afdeeling I. Hoofdſt. I. zijn opgegeeven, bezitten, zullen op den bepaalden tijd ter plaatze, waar de Stemming geſchieden zal, mogen verſchijnen of toegelaaten worden, alwaarom de Dorprechter, zijnde Art 4. van 't voorgaand Hoofdſtuk vermeldde, Stemlijſt, zoo rasch hij twijffelt, moet raadpleegen, en dus allen misſlag in deezen of voorkoomen, of in tijds verhelpen.

VI Straks, na dat het aangekondigd uur geſlagen is, en in plaatzen, waar geen Dorps uurwerk gevonden wordt, ſtraks na dat het Klokken gelui geëindigt is, zal de deur van het vertrek, waar de Vergadering bijéén is, door den Dorprechter geſlooten worden, en tot op het ſcheiden der Vergadering naar volbragte Stemming moeten geſlooten blijven, behalven in de hier na te meldene gevallen.

VII. Hier op zal de Lijst van Perzoonen, welke de Dorprechter bij het omzeggen der Stemmen opgemaakt heeft, langzaam door hem worden opgeleezen, ten einde zoo de wechge-

bleevenen als de onbevoegden tot de Stemming, indien zij 'er ingeſloopen zijn, kenbaar worden. Deeze laatſte zullen oogenbliklijk worden buiten gelaaten, of indien zij daar toe onwillig zijn, ten minſten van de Stemming op de voegſaamſte wijſe volſtrekt geweerd worden. De eerſtgenoemde zullen door den Dorprechter zorgvuldig worden opgetekend, en eene Copij van deeſe Lijſt aan de Municipaliteit van het Diſtrict worden overgebragt, op dat men weete, wie en hoe veelen hun Burgerrecht niet gelieven te gebruiken.

VIII. Verder zal de Dorprechter, of een ander der aanweezenden op zijn verzoek een korte Proclamatie van de *Proviſioneele Repreſentanten* aan het Volk van Vrieland en de vergadering van Stemgerechtigden duidelijk voorgeleeſen, ingericht om de harten der aanweezenden tot het groote Werk der Stemming op eene gepaste wijze op te wekken en voor te bereiden.

IX. De Vergadering, dus geregeld zijnde, zal de Dorprechter het hoofd der Stemlijſt, waar op de Naamen der Stemgerechtigden en der Gekozenen vervolgends naaſt elkander zullen geplaatst worden, aan de Vergadering voorleezen: Welk hoofd met de Procuratie, welke door de Vergadering aan de benoemde Kiezers zal worden ter hand geſteld, en van welke vervolgends nader zal geſproken worden, zal moeten overeenſtemmen.

X. Hier op zal de Dorprechter aan de Vergadering verzoeken, dat aan hem twee Perzoonen, en wel de zulken, welke leezen en ſchrijven kunnen, uit haar midden worden toegevoegd, ten einde deeze hem in het opneemen en opſchrijven, en vervolgends in het uittrekken en optellen der Stemmen behulpzaam zijn, ten welken einde zich een ieder, hoofd voor hoofd, bij hem zal vervoegen, om de verzogte twee Perzoonen te benoemen, zullende de meerderheid van Stemmen, en ingeval van ſteeken, het lot deeze zaak beſliſchen.

XI. Straks hier op zullen deeze drie, de Dorprechter en zijne Geadjungeerden, zich aan een tafel, op eenigen afſtand van de

de aanweesende Burgeren, plaatsen; vervolgends zullen zij, eer nog iemand anders tot Stemmen wordt opgeroepen, hunne Stemmen bij beslooten briefjes, welke de naamen der Persoonen, door hun gekooseu, bevatten, en met hunne eigen naamen onderteekend zijn, moeten uitbrengen, welke beslotene briefjes, voor aller oogen op de tafel gelegd, daar ongeopend moeten blijven leggen, tot dat alle overige aanweesenden hunne Stemmen gegeeven hebben, hier op zullen zij geopend, opgeleesen en derselver inhoud meede op de Stemlijst genotuleerd worden.

XII. Zo rasch de Dorprechter en zijne Geadjungeerden hunne beslotene briefjes voor zich op de tafel gelegd hebben, zal een ieder tegenwoordig zijnde Stemgerechtigde bij zijnen naam opgeroepen en verfogt worden, zich voor de tafel te plaatsen. In deeze Oproeping zal eenvoudig die orde gevolgd worden, waarin de Stemmende Leeden door den Dorprechter bij de Huiskondiging reeds op zijne Lijst geplaatst zijn.

XIII. Elk, in deeser voege opgeroepen, Burger zal met het uitbrengen van zijne Stem moeten wagten, tot dat eerst zijn eigen naam op de Stemlijst worde opgeteekend, en na zulks zal hij zijne Stem aan den Dorprechter en zijne Geadjungeerden aangeeven.

XIV. Deese Stemlijsten zullen in twee Colommen verdeeld zijn. In de eerste Colom moeten de naamen der Stemmers onder elkanderen in de voorzeide orde geplaatst worden, en in de tweede Colom de naamen der gekosene, regt tegen over de Perzoonen, door wien elk gekooseu wierd.

XV. De origineele Stemlijst moet door den Dorprechter worden opgemaakt, maar de Geadjungeerden moeten Contralijsten formeeren, en de naamen zoo der Stemmers als der Gestemden, in maniere als boven gesegd is, nauwkeurig aanteekenen.

XVI. Eerst, na dat de benoemde Persoonen, in de tweede Colom der Stemlijsten, zo als gesegd is, zijn opgeteekend, zal

zal weder een ander Stemgerechtigde ten voorſchreeven einde worden bij de tafel geroepen.

XVII. Elk zal verplicht zijn zelve en in Perſoon zijne Stem in te brengen, zullende alleenlijk de tegenwoordige *Proviſionneele Repreſentanten*, *Municipalitieten* en derzelver *Miniſters* en *Suppoosten* hier van verſchoond zijn, en vrijheid hebben, om hunne Stembriefjes verſegeld, en met hun naam onderteekend, aan een ander Stemgerechtigde meede te geeven, en zal, indien de Stem in zulk een geval op een afweeſenden valt, dezelve voor vervallen worden gehouden.

XVIII. Twee Perzoonen zullen door elken Stemgerechtigde uit het midden der ſtemmende Vergadering benoemd worden, welke *Kiezers* heeten zullen. Zo dat nevens elken ſtemmenden Burger op de Lijſt twee gekoſenen worden geſchreeven, in deeſer voegen:

	Stemt
A	B en C.
D	E en F &c.

XIX. Na dat de geheele Stemming is afgeloopen, en de geſlotene briefjes van den Dorprechter en zijne Geadjungeerden, meede in 't bijzijn der Vergadering, aangeteekend zijn, zullen zij elk zijne eigene lijſt oplettend nagaan, vervolgends de benoemde Perſoonen met het getal der Stemmen, 't welk elk hunner voor zich heeft, afzonderlijk op de Lijſt plaatſen, zodanig echter, dat zij, die de meeste ſtemmen hebben, boven aan geplaatſt worden. Eindelijk zullen deeſe drie afzonderlijke aantekeningen met elkander vergeleeken, en uit elkanderen, in gevalle van misſtelling, verbeterd worden.

XX. Die van allen de meeste ſtemmen hebben, zijn de benoemde Kiezers, en zal het lot, zo menigwerf de ſtemmen ſteeken, en de noodzaaklijkheid het vordert, de zaak beſliſſchen.

XXI. Het aantal van Kiezers, welke eene Grondvergadering moet leveren, zal aan het getal van Burgeren, welke tot zulk

eene

eene Grondvergadering zijn opgeroepen, ten naasten bij ten minſten, evenredig moeten zijn, in diervoege, dat elk vijftig of zestigtal van Grondſtemmers twee Kiezers benoeme, en dus door eene Vergadering, welke viermaal zo ſterk is, acht Kiezers moeten geleverd worden, enz.

XXII. Indien het gebeuren mogt, dat weinigen of veelen aan eene Grondvergadering, tot welke zij zijn opgeroepen, uit nalatigheid of kwaadwilligheid, of eenige andere oorzaak zig ontrokken, zullen de ſtemmen der wechgeblevenen, op dat de volgende Repreſentatie ten minſten zoo volkoomen zij, als mogelijk is, den Goedwilligen accresſeeren, zoo dat deeſen een aantal van Kiezers moogen benoemen, juiſt evenredig aan het recht, 't welk aan de Grondvergadering, indien zij voltallig waare, zou toekoomen,

XXIII. De Dorprechter en zijne Geadjungeerden zullen moeten zorgen, dat uit eene en deſelfde Grondvergadering niet twee naaste Bloedverwanten, boven Afdeel. I. Hoofdſt. II. Art. VI. reeds nader beſchreeven, als Kiezers tot het benoemen van Repreſentanten worden afgevaardigd. Weshalven zij zullen verplicht zijn, om zoodanige Perſoonen te laaten looten, en den uitvallenden door den geenen, die op de Stemlijſt naaſt aan de beurt ligt, te laaten vervangen.

XXIV. Het zou kunnen gebeuren, dat iemand tot Kiezer benoemd wierd, die om de eene of andere rede het vertrouwen, 't welk de Natie in hem ſtellen moet, door den een of ander onwaardig gekeurd wierd, jaa tegen wiens benoeming men zelfs meende te proteſteeren. In zulk een geval zal de zaake in de volle Vergadering van Stemgerechtigden bepleit worden, en, na dat Partijen gehoord zijn, zullen de Stemmen hier over door den Dorprechter worden opgenomen, en 'er ten minſten twee derde gedeeltens van alle aanweſende Stemmen vereischt worden, om de beſchuldiging aan te neemen, en voor den Aangeklaagden den geenen, die naaſt hem de meeste Stemmen heeft, in functie te ſtellen, behoudende hij

niettemin zijn recht, om zijnen Beſchuldiger vervolgends in Rechten te betrekken.

XXV. Ingevalle de Stemmen in eene Grondvergadering zoo eenpaarig waaren, dat zelfs het benodigd getal van Kiezers, het welk zulk eene Vergadering verſchaffen moet, op de Lijſt der benoemden niet gevonden wierd, dan zullen de Stemgerechtigden, om dit gebrek aan te vullen, ten tweedenmaale verſocht worden, op de reeds beſchreevene wijſe de Stemming van twee Perſoonen te hervatten, waarbij alles weder, als bij de eerſte Stemming, moet ingericht zijn.

XXVI. Zoo rasch de benoemde Kiezers bekend zijn, zal voor hun eene Procuratie van denſelfden inhoud met die, welke, aan het hoofd van de Stembeſoignes geplaatſt, reeds in 't begin aan de Vergadering is voorgeleeſen, worden gereed gemaakt, en de Naamen en Woonplaatſen van de benoemde Kiezers door den Dorprechter daar in geſchreeven, vervolgends zal zij door hem en de beide Gedjungeerden aldus worden vertekend:

Actum in de Grondvergadering van ..... den

N. N.
N. N.
N. N.

En eindelijk zal deeſe Procuratie aan eenen der benoemden worden ter hand geſteld, om voor hem en zijne Amptgenooten tot bewijs van hunne benoeming te verſtrekken.

XXVII. Hier op zal ten beſluite aan elke Grondvergadering worden voorgeleeſen de Procuratie, welke den laſt der Natie aan haare *Repreſentanten* zal behelſen, en in haaren naam door de Kiezers aan de benoemde *Repreſentanten*, behoorlijk vertekend, zal worden ter hand geſteld, te gelijk met den Eed dien zij vervolgends daarop moeten doen.

XXVIII. De Dorprechter zal ten ſpoedigſten zijne originele Stemlijſt aan de Municipaliteit van zijn Diſtrict overhandigen, na egter alvoorens daar van, met behulp van zijne Gedjungeer-

geerden, eene Copia authentiek vervaardigd te hebben, waar boven ook het meergemeld hoofd moet geplaatst zijn, welke Copia tot een ieders naricht onder hem moet blijven berusten, gelijk ook de Geadjungeerden hunne Contra-lijsten met het zelfde oogmerk getrouw moeten bewaaren.

DERDE HOOFDSTUK.

Vergadering van Kiezers. (6)

Art. I.

Juist 24 uuren na het openen van de Grondvergaderingen zullen de Kiezers bijéén koomen.

II. Onder het oog der Municipaliteiten, in wier Distrikt de Kiezers Vergaderingen bestemd zijn, en op eene, in tijds daar toe gereed gemaakte en geschikte plaats, ter keuse van de Municipaliteit staande, zullen de Kiezers op den bepaalden tijd

---

(6) DECLARATOIR.

Wy Ondergeteekende aangeloote Kiezers van (de naam van de Stad of Distrikt) neemen aan, en verbinden Ons op Onze verantwoordelykheid, dat wy den last, Ons door Onze Committenten meede gegeven, naar ons beste vermogen, volvoeren, en ons in onze keuze bepaalen zullen tot zulke Perzoonen, van wier kunde, braafheid en liefde tot het Vaderland wy zelve volkoomen overtuigd zyn, en welke wy dus allergeschiktst oordeelen, om als Representanten van een vry Volk eene Regeeringsvorm, op de Rechten van den Mensch en Burger, en op de beginzelen van Vryheid en Gelykheid gegrond, te helpen tot stand brengen.

Aldus verklaard en geteekend in de Kiezers Vergadering van
ten overstaan van de Municipaliteit van
den 1795.

In tegenwoordigheid van ons Ondergeteekenden

N. N. Municipaliteits-Lid
M. N. Secretaris of Klerk.

bijéén koomen; ten welken einde de Municipaliteit van dat Diſtrict of Stad verplicht zal zijn, om bij deeſe Vergaderingen met twee Leeden uit haar midden, in tijds daar toe benoemd, benevens den Secretaris of geſworen Klerk, te adſiſteeren.

III. Niemand van de benoemde Kiezers zal zich aan dit opontbod der Natie onder eenig voorwendſel mogen onttrekken: Ziekte alleen, door een voldoend Getuigſchrift van een deskundigen Arts of Chirurgijn bij de Municipaliteit gebleken, mag als eene wettige verſchooning worden aangenomen.

IV. Zoo rasch de Vergadering van Kiezers voltallig is, tot welke geene andere Perſoonen zullen toegelaaten worden, behalven die Art. 2. vermeld, het welk uitterlijk voor half 10 uur moet plaats hebben zullen de deur of deuren van de Vergaderplaats geſlooten worden, en geduurende het geheel volgend bedrijf geſlooten blijven, uitgenomen in de hier na te melden gevallen. Voorts zullen de Kiezers hunne Procuratien aan de aanweeſende Municipaliteits Leeden vertoonen, die dezelve met de ontvangene Stemlijſten vergelijken en deſelve, conform bevonden zijnde, ter Secretarie van het Diſtrict waar uit de reſpective Kiezers gekooren zijn, ſorgvuldig zullen bewaaren. Alvoorens echter zal de Secretaris de naamen, in de Procuratie vermeld, op een afzonderlijk blad papier ſchrijven, op dat men alle verſuim of misvatting in het opkoomen der benoemde Kiezers met een opſlag van het oog mooge weeren.

V. Hier op zullen juiſt zoo veele gelijke Briefjes, als 'er Perſoonen in de reſpective Procuratien vermeld worden, in gereedheid worden gebragt. Derſelver eene helft zal met een A worden getekend, de andere helft dier Briefjes daar tegen zal met een U getekend worden: Dit gedaan zijnde, zullen zij alleen op deſelfde wijſe worden toegevouwen of opgerold, ſodanig dat de letters aan de binnen zijde en dus onſigtbaar zijn; voorts zullen zij in een hoed gedaan, wel omgeſchudt en daar op aan de benoemden één voor één naar den rang, waar in zij op het evengemeld blad papier ſtaan opgeſchreeven, worden aangeboden, op dat elk 'er één uit neeme.

NB.

NB. *Dit alles zal door de aanweezende Municipaliteits Leeden voegzaamst kunnen geſchieden.*

VI. De Briefjes, dus getrokken zijnde, zullen één voor één in deſelfde orde, als in het voorgaand Artijkel geſegd is, door den trekker voor het oog der Municipaliteits Leeden worden geopend en ingeſien, vervolgens aan één dier Leeden overhandigd, die desſelfs inhoud duidelijk opleeſen, en het zelve hier op aan den Secretaris of Klerk overhandigen zal, die den letter, daar in vervat, naaſt den naam des trekkers naauwkeurig moet aantekenen op het meergemeld blad papier.

VII De trekking en optekening geëindigt zijnde, zal men ſpoedig en gemakkelijk de *uitvallenden* van de *aanblijvenden* kunnen onderkennen, daar de eerſte door de *Letter U* en de laatſte door de *Letter A* worden aangeweeſen.

VIII. De Kiezers, dus op de helft verminderd, zullen aanſtonds met hunnen arbeid kunnen voortvaaren, zoo rasch maar de Uitgelooten het vertrek verlaaten hebben, het welk zij ten ſpoedigſten moeten doen, om in de gewichtige beſigheden der aangebleevenen geene nodeloofe vertraging te veroorſaaken, zullende zij echter, om redenen ſtraks te melden, tot nadere aanſegging in een afzonderlijk Huis of vertrek moeten bijéén blijven.

IX. Straks hier op zal de Lijſt der aangebleevenen oplettend onderſogt worden, om te ontdekken 1. of ook een of meer hunner tot den Kiezers poſt onbevoegd zijn; 2. of ook een of meer hunner in dit oogenblik afweſig zijn? In welke beide gevallen de ontbrekenden uit de zo even genoemde afgegaanen bij looting moeten vervangen worden.

X. Het kan namentlijk gebeuren, dat op de Lijſt van aangebleeven zulke naaste Bloedverwanten gevonden worden, hoedanigen reeds Afdeel. I. Hoofdſt. II. Artikel VI. woordelijk zijn opgegeeven. Deeſe zullen onderling moeten looten met ſoortgelijke Briefjes, welke in het voorgaand 6 Art. breedvoerig beſchreeven zijn, ten einde ſlechts één hunner aanblijve, en

de overige uitvallende uit de reeds afgegaanen mede bij looting vervangen worden.

XI. Ook is het mogelijk, dat een benoemd Kiezer door een haastig opkoomend en onvermijdelijk beletſel in het volvoeren van den laſt zijner Committenten, zijnes ondanks, verhinderd worde. In zulk een geval zal hij den Dorprechter, die de Grondvergadering, welke hem benoemde, heeft bijgewoond, hier van ten ſpoedigſten verwittigen, en deeſe moet in zulk een geval gequalificeerd zijn, om den bovenſten der overgeblevene op de Stemlijſt in naam der Vergadering aan te ſchrijven, en hem eene geſchreevene, of, indien hij ze nog heeft, eene gedrukte Procuratie, waar in zijn naam voor den weggevallenden geſchreeven is, behoorlijk vertekend, ter hand te ſtellen, en om voorts hier van aan de Municipaliteit, welke bij de Kiezers Vergadering van dat Diſtrict aſſiſteeren zal, zelaas in forma te paſſeeren.

Edoch, indien de plaats van zulk een wechblijvenden Kiezer door den Dorprechter niet in tijds kan worden aangevuld, zal de looting in de Kiezers Vergadering, even als of zij volmallig waare, voortgang hebben, en indien de wechgeblevene aanblijft, zal in zijne plaatſe uit de afgegaanen één bij looting geſteld worden. Even zoo zal men twee en meer wechgeblevene Kiezers handelen, en zullen de Municipaliteitsleeden, in de Kiezers Vergadering tegenwoordig, een uit hun met den Secretaris of Klerk afvaardigen, om deeſe aanvulling op de voorſeide wijſe uit de afgegaanen te bewerken, en dit gedaan zijnde; aan de overigen vrijheid te geeven, om naar hunne Huiſen te keeren.

XII. Zoo het mogt gebeuren, dat de Kiezers Vergadering, op de helft uitgeloot zijnde, niet genoegſaam waare, om het vereischte getal Kiezers daar te ſtellen, zullen alleen zoo veelen worden uitgeloot, als er boven het benodigd getal van Kiezers tegenwoordig zijn; doch zoo niet meer, of zelfs minder dan het benodigd getal zijn opgekoomen, zal geene ſchifting

ting of uitlooting plaatſe hebben, maar de aanweſende gerechtigd zijn, om in den naam van hun Diſtrict, zoo veele Repreſentanten te benoemen, als door een geheel voltallige Vergadering in dien Oord met recht geſchieden mogt.

XIII. De Vergadering van Kiezers dus geſaiverd, en, zoo veel mogelijk, voltallig gemaakt zijnde, zal aan elk der Leden een Declaratoir der tekening worden voorgelegd, waarbij zij aanneemen, zich naar den inhoud der medegebragte Procuratie ſtipt te gedraagen. Dit Declaratoir zal mede ter Secretarij bewaard worden.

XIV. Hier op zal de Stemming aanſtonds beginnen, en daar in geheel op den ſelfden voet gehandeld worden als in de Grondvergaderingen, en zullen de Municipaliteitsleden met hunnen Minister hier bij op deſelfde wijſe handelen, en deſelfde voorſorgen gebruiken, welke voorheen aan de Dorprechters en hunne Geadjungeerden zijn voorgeſchreeven.

XV. Ieder Kiezer ſal ſoo veele Perſoonen tot de volgende Repreſentatie benoemen, als die Kiezers Vergaderingen Repreſentanten en Suppleanten leveren moet, welke even als in de Grondvergaderingen op de Stemlijſt naaſt zijnen naam in de tweede Colom duidelijk moeten worden geſchreven.

XVI. De Stemming afgeloopen zijnde, zullen alle benoemde Perſoonen, naar het getal der ſtemmen, welke elk hunner heeft, onder elkanderen op de Lijſt worden geſchreeven, te gelijk met het getal der ſtemmen, welke aan elk hunner gegeeven zijn.

XVII. Zoo menigwerf de ſtemmen ſteeken, ſal het lot de zaak beſliſchen.

XVIII. De Lijſt der benoemde Perſoonen dus in orde gebragt zijnde zullen de bovenſten, die de meeste ſtemmen hebben, de benoemde Repreſentanten zijn, en wel zoo veele dier bovenſten, het zij één of meer, als met de Volkrijkheid van het Diſtrict of Stad, waar uit de Kiezers-Vergadering bijéén

komt,

komt, meeſt overeenkomſtig is, en de daarop volgende zullen Plaatsvervullers zijn in deſelfde evenredigheid.

XIX. Ten dien einde ſal aan elke Municipaliteit eene affonderlijke aanſchrijving worden gedaan van het getal van Perſoonen welke uit de reſpective Steeden en Diſtricten, zo tot werkelijke Repreſentanten, als tot Plaatsvervullers, in geval van vacature, naar evenredigheid van het getal der Bewooneren, moeten benoemd worden, en wel in dier voegen, dat de werkelijke Repreſentatie een getal van tuſchen de 60 en 70 Perſoonen uitmaake, en een even groot getal tot nodige Suppletie diene.

XX. De Kiezers, zoo de aangebleevenen, als de uitgelooten, zullen mede verkiesbaar zijn tot de Repreſentatie.

XXI. De Municipaliteitsleden, die de Stemming bijwoonen zullen vooral toeſien, dat niemand die een of meer vereiſchtens tot de Repreſentatie miſt, benoemd worde, of bij het opneemen der ſtemming in aanmerking koome.

XXII. Ingevalle 'er, over de bevoegdheid van eenen genoemden, geſchil ontſtaan mogt, zullen Partijen ſtraks gehoord, en daar op ſtaande Vergadering bij meerderheid van ſtemmen over het gewigt der ingebragte beſwaaren beſlischt worden, zullende het twee derde gedeelte van alle aanweeſende Kiezers nodig zijn, om de beſchuldiging aan te neemen. Voor den afgekeurden zal op nieuws een ander in desſelfs plaatze geſtemd worden.

XXIII. Wanneer zulke Naastbeſtaanden, welke Afdeel. I. Hoofdſt. III. Art. VII. vermeld zijn, door eene en dezelfde Kiezers Vergadering tot de Repreſentatie benoemd worden, zal een van beiden door het lot moeten uitvallen, en door een ander, op nieuws geſtemd, vervangen worden.

XXIV. Indien het eens gebeurde, dat een geheel Diſtrict weigerde Kiezers naar de beſtemde plaats af te vaardigen, of dat de benoemde Kiezers van zulk een Diſtrict zich aan deezen hunnen plicht onttrokken, zal het recht van deeze Weerbarſtigen

ſtigen den goedwillige Diſtricten en Kiezers-Vergaderingen accresſeeren, en zullen de tegenwoordige of volgende Repreſentanten het recht hebben, om de vacature, daar door veroorzaakt, uit de generaale Lijſt van Plaatsbekleeders te vervullen.

XXV. Eene der origineele Stemlijsten in de Kiezers-Vergadering opgemaakt en uitgetrokken, waar op dus en de gekozene Repreſentanten en de benoemde Plaatsvervullers zijn opgetekend, zal door de Municipaliteiten ten ſpoedigſten worden toegeſonden aan de Proviſioneele Repreſentanten, ten einde die daar uit niet ſlechts hunne onmiddelijke Plaatsvervangers in tijds kennen, maar ook eene generaale Lijſt kunnen formeeren van de benoemde Plaatsvervullers, 't welk bij uitloting geſchieden zal.

XXVI. De beide andere, in de Kiezers-Vergadering opgemaakte lijsten, zullen ter Secretarij van het Diſtrict, en, in gevalle van zamenvoeging van een Diſtrict of Stad, in elke Secretarij van ieder Diſtrict tot een ieders narigt bewaard worden ten welken einde, indien de nood zulks vereischt, authentieke copien van deeze lijsten moeten vervaardigd worden.

XXVII. Zoo dra men weet, wie de benoemde Repreſentanten en Plaatsbekleeders zijn, welke door eene Kiezers Vergadering geſtemd wierden, zullen de aanweezige Municipaliteitsleden in naam der Vergadering, de benoemden van de gedaane keuze ſpoedig verwittigen, ten dien einde zullen zij de Brieven van aanſchrijving, hun daar toe reeds bij voorraad toegezonden, voorleezen, dezelve, met den naam des gekoſenen behoorlijk ingevuld, en door een hunner, benevens den Secretaris of Klerk, vertekend en geverifieerd, aan de benoemden door den Executeur of Bode of ander bevoegd Perſoon laaten ter hand ſtellen.

XXVIII. Te gelijk met den aanſchrijvings-brief zal ook aan elken gekoſenen Repreſentant en Plaatsvervuller eene Procuratie of Laſtgeeving van het Frieſche Volk aan de volgende Re-

preſentatie worden toegezonden, met den naam van elk, aan wien zij gericht is, behoorlijk ingevuld, en ten blijke van echtheid door de vier oudſte Kiezers, benevens de beide Commiſſarien uit de Municipaliteit en den Secretaris of Klerk, vertekend.

Beide ſtukken, in dit en het voorgaand Artikel vermeld, moeten onder Recipis door den Brenger worden overgegeeven, welk Recipis hij vervolgends, door den Ontvanger dier ſtukken getekend, aan de Municipaliteit zal te rug bezorgen.

XXIX. Een gekozen Repreſentant wordt billijk gerekend, dat hij door de geheele Natie is opgeroepen, om haare dierbaarſte belangens voor te ſtaan. Weshalven hij zich daar aan niet, zonder de dringendſte noodzaaklijkheid, mag onttrekken. Daar echter onoverkomelijke beletzels hem verhinderen kunnen, moet het hem vrijſtaan om zijne bezwaaren in eene der eerſte bijeenkomſten der nieuwe Repreſentanten in te brengen, ten einde deeze daar over delibereeren, en naar bevinding van zaaken hem ontſlaan

XXX Die overtuigd wordt ter omkooping van een Grondſtemmer of Kiezer geld beloften of bedreigingen gebruikt te hebben, gelijk mede de Grondſtemmer en Kiezer, van wien men bewijzen kan, dat zij zich hebben laaten bekoopen, moeten, als ſchenders van de Souverainiteit des Volks, naar bevinding van zaaken geſtraft worden.

VIERDE HOOFDSTUK.

Vergadering van Repreſentanten.

Art. I.

Op den zevenden dag na de bijeenkomſt der Grondvergaderingen zullen de nieuwgekoozene Repreſentanten zich te Leeuwarden vervoegen, om 's daags daar aan hunne functien te beginnen.

II. Elk hunner zal zijne Procuratie, behoorlijk ingevuld en ver-

vereekend, moeten bij zich hebben, om dezelve 's anderen daags tot verificatie van zijne zending te kunnen vertoonen.

III. Hun bestuur zal ophouden terstond na dat zij aan het Volk eene Constitutie zullen hebben voorgesteld, en die door het zelve aangenomen en in trein gebragt is, zullende het zelve echter niet langer dan een vol jaar mogen duuren.

IV. Op den bestemden dag zullen zij 's morgens ten 9 uur op het Lands-huis bijeenkoomen.

V. Eene Commissie uit de Provisioneele Representanten, die inmiddels in hunne gewoone kamer vergaderd zijn, zal hunne Procuratien onderzoeken, hunne naamen opschrijven, en van alles aan de Vergadering even gemeld verslag doen.

VI. Dit rapport moet niet alleen in de Notulen van Provisioneele Representanten geinsereerd, maar ook ter Secretarij der Natie, te gelijk met de Lijsten der Benoemde Representanten en Plaats Vervullers, tot narichr voor de volgende Representanten worden gedeponeerd.

VII. Eene tweede Commissie zal de nieuw gekoosenen nodigen om en Corps met de Provisioneele Representanten naar eene Kerk of andere geschikte plaats der Stad te gaan, om aldaan plechtig en openlijk in den Eed (7) der Natie genomen te worden.

(7) FORMULIER.

Ik Beloove Plegtig (Ik Zweere) aan het Volk van Vriesland, 't welk ik voor den eenigen wettige Souverain van dit Gewest erkenne, dat ik den Post van Representant, my door het zelve opgedraagen, met alle mogelyke getrouwheid zal waarneemen; de grondbeginzels van Vryheid en Gelykheid en de Rechten van den Mensch en Burger in het oog houdende aan den inhoud van den Last, my by deezen gegeeven, zoo stipt, als myne vermogens toelaaten, voldoen, en van deezen Post my niet ontrekken zal dan na afloop van den bepaalden tyd, of, zoo ik eerder door het Volk van Vriesland wettig zal ontslagen zyn.

VIII. Daar gekoomen, zal de Præſident de zulken uit de tegenwoordige Repreſentatie, welke tot de volgende benoemd mogten zijn, uit hunnen Eed ontſlaan, en hun te gelijk met de andere nieuw gekoſenen den Eed of plechtige belofte afneemen.

IX. Hierop zal de tegenwoordige Repreſentatie afgaan.

X. Eene der eerſte werkzaamheden van de nieuwe Repreſentanten moet zijn, dat zij hunne Vergadering organiſeeren en voltallig maaken. Ten dien einde zullen zij:

1. De vacaturen van zulken, die, door meer dan één Kiezers Vergadering benoemd zijnde, ſlegts één benoeming volgen kunnen, op de reeds gemelde wijze aanvullen.

2. En voor de zulken, die wechblijven en wier bezwaaren wettig bevonden worden, op de voorzeide wijze anderen aanſchrijven, blijvende de overige Plaats-bekleeders voor andere gelegenheden en invallende vacaturen bewaard.

Zo raſch de Vergadering van nieuwe Repreſentanten georganiſeerd en voltallig is, en de nodige Committés geformeerd zijn, zullen zij daar van aan de Natie kennis geeven, gelijk mede van alle tuſſchen tijds invallende veranderingen. (8)

Alge-

(8) De Volks Societeit te Leeuwarden, heeft tegen voorgegaane Plan, het volgende Protest gedaan:

BURGERS!

De Volks Societeit van Leeuwarden, opgericht ter Verdediging en Handhaving der Rechten van den Mensch en Burger, verklaart aan de Proviſioneele Repreſentanten des Volks van Vriesland, dat gemelde Societeit Proteſteert van onſchadelykheid, nopens alle zodanige Artikelen in het Ontwerp ter geregelde Oproeping des Volks, tot het daarſtellen eener volkomene en vryе Volks Repreſentatie, in de Provincie Vriesland, hun voorkomende als ſtrydig met de Rechten van den Mensch en Burger zullen bevonden worden, nadien de kortheid des tyds niet toelaat, dat gemelde Plan van Oproeping op eene geregelde wyze by den Volke kan worden geexamineerd, en er daarom wel zeer veele dingen in kunnen voorkomen, die, of geheel ſtrydig met de Rechten van den Mensch en Burger, of gantsch niet met de wil, en met de waare meening des vryen Volks ſtrookende zyn, gelyk ook in geenen deele

met

Algemeene Lijst van Kiezers, Repreſentanten, en Plaats Vervullers voor de Provincie Vriesland.

Oostergoo	Kiezers.	Repreſ.	Pl. verv.
Leeuwarderadeel.	42 uitgel. 21	2	2
Ferwerderadeel.	38 - - 19	2	2
Westdongeradeel	36 - - 18	2	2
Oostdongeradeel.	38 - - 19	2	2
Kollumerland.	40 - - 20	2	2
Acht karſpelen.	44 - - 22	2	2
Dantumadeel.	34 - - 17	1	1
Tietjerkſteradeel.	50 - - 25	3	3
Smallingerland.	42 - - 21	2	2
Idaarderadeel.	28 - - 14	1	1
Rauwerderhem.	14 - - 7	1	1
	406 - - 203	20	20

Weſt-

met de meening overeenkomſtig is, de Procuratie voor de Repreſentanten, agter gemelde Plan ſtaande, om alle welke redenen, gemelde Societeit in naam derzelver niet alleen Proteſteert van onſchadelykheid nopens alle ſtrydige pointten, in gemelde Plan en Procuratie voorkomende, maar ook verklaart ſelfs regt te willen en zullen blyven, zelfs na de gewoone Oproeping omtrent zulke Pointten, die met de Rechten van den Mensch en Burger ſtrydig, of met de waare wil en meening des Volks niet overeenkomſtig moogen zyn, zodanig te disponeeren, als met goedkeuring des vryen Vrieſchen Volks verſtaan zal worden te behooren.

Wy verzoeken UL., dat dit ons Proteſt in de Notulen van de Repreſentanten worde aangeteekend.

HEIL EN BROEDERSCHAP.

Uwe Medeburgers!

De Volks Societeit van Leeuwarden, Ter Handhaving der Rechten van den Mensch.

En uit deszelfs Naam

(get.) *B. van DAALEN, Preſident.*

Ter Ordonnantie van Dezelve,

(get.) *L. ZONTAG, Secretaris.*

Leeuwarden den 15 Juny 1795.

Het Eerſte Jaar der Bataafſche Vryheid.

Westergoo.	Kiezers.		Regnes.	Dr. vers.
Menaldumadeel.	42 uitgel.	21	2	2
Franekeradeel.	20 - -	10	1	1
Barradeel.	32 - -	16	2	2
Baarderadeel.	30 - -	15	1	1
Hennaarderadeel.	20 - -	10	1	1
Wonseradeel.	66 - -	33	3	3
Wijnbritseradeel.	50 - -	25	2	2
Hemelummer Oldeph.	26 - -	13	1	1
Het Bildt.	36 - -	18	2	2
	322 - -	161	15	15
Zeevenwouden.				
Utingeradeel.	24 - -	12	1	1
Aengwirdum en Doniawerstal.	24 - -	12	1	1
Haskerland.	32 - -	16	1	1
Schoterland.	48 - -	24	2	2
Lemsterland.	26 - -	13	1	1
Gaasterland. en Slooten.	24 - -	12	1	1
Opsterland.	64 - -	32	3	3
Stellingwerf Oosteinde	24 - -	12	1	1
Stellingwerf Westeinde	44 - -	22	2	2
	310 - -	155	13	13
Steeden.				
Leeuwarden	106 - -	53	6	6

Bols-

Steeden.	*Kiezers*		*Repres.*	*Pl. verw.*
Bolsward.	26 uitgel.	13	1	1
Franeker.	40 - -	20	2	2
Sneek.	44 - -	22	2	2
Dockum.	28 - -	14	1	1
Harlingen.	58 - -	29	3	3
Stavoren.	12 - -	6	1	1
Workum.	32 - -	16	2	2
Ylst.	12 - -	6	1	1
Hindelopen.	26 - -	8	1	1
	374 - -	187	20	20

Generaale Capitulatie.

Oostergoo	406 *Kiez.*	203 *Aanblijv.*	20 *Repres.*	20 *Plaatsv.*
Westergoo	322 - -	161 - - - -	15 - - -	15 - - -
Zevenw.	316 - -	155 - - - -	13 - - -	13 - - -
Steeden	374 - -	187 - - - -	20 - - -	20 - - -
	1412 - -	706 - - - -	68 - - -	68 - - -

PUBLICATIE

De Proviſioneele Repreſentanten van het Volk van VRIESLAND, allen den geenen die deezen zullen zien of hooren leezen, *HEIL* EN *BROEDERSCHAP! Doen te Weeten*:

Dat, Wij in aanmerking neemende de daagelijks meer en meer ſteigerende prijs der noodzaakelijkſte Leevensmiddelen, als meede den ſterken Uitvoert, welke, volgens ingekoomene berigten, van zommige Artijkelen derzelver plaats heeft: hebben goedgevonden te verbieden, gelijk Wij verbieden bij deezen: den Uitvoer buiten deeze Provincie van Boekweit, gemaalen of ongemaalen, Garst, gepeld of ongepeld, als meede van Aardappelen, in het Jaar 1794. gewaſſen; gelijk Wij ook tot voorkooming van alle eluſie van Onze Publicatie van den 27 April 1795. en bij weege van nadere verklaaring interdiceeren den Uitvoer van Gemaalen Rogge en Weit; zullende die geene, welke Contrarie deezes bevonden worden eenige dier opgenoemde Articulen uit te voeren, of te willen uitvoeren; boven verbeurte van Schuiten, Schepen, Waagens, Karren en Paarden, en de verboodene Waaren daar op of in gelaaden, vervallen in de boete van tien Caroli Guldens voor ijder loopen van voorſchreven Graanen of geëevenredigde quantiteit Gort, gemaalen Graan of Meel, en voor elke Korf Aardappels, door den Kooper, Verkooper, en Uitvoerder ijder hoofd voor hoofd te verbeuren, waar van de helft aan den Aanbrenger, en de andere helft aan den Lande zal worden geconverteerd.

En op dat niemand hier van onkundig zij, zal deeze al-

omme worden gepubliceerd en geaffigeerd, waar zulks gebruikelijk is.

Aldus gereſolveerd op het Landſchapshuis binnen Leeuwarden den 16 Junij 1795.

Het Eerſte Jaar der Bataavſche Vrijheid.

De Proviſioneele Repreſentanten van het Volk van VRIESLAND.

W. B. JELGERSMA, Vz.

Ter Ordonnantie van Dezelve

P. BROUWER, P. Z.

PUBLICATIE

De Provisioneele Representanten van het Volk van VRIESLAND. Allen den geenen, die deezen zullen zien of hooren leezen, *HEIL EN BROEDERSCHAP. Doen te Weeten:*

Dat wij met den Generaal *DAZEMAR*, Commandeerende de Fransche Troupes in deeze Provincie, overeengekomen zijn, om de halve Soldij der Fransche Militairen alhier in Guarnisoen, in geld en munt deezer Provincie te betaalen: zoo word aan allen en een iegelijk gewaarschouwd, dat voortaan geene inwisseling van Asignaaten voor Lands Rekening zal geschieden.

Dat gevolglijk niemand der Inwoonners in het vervolg zal kunnen worden genoodzaakt tot het ontvangen van Asignaaten.

En op dat niemand hier van onkundig zij, zal deeze alomme worden gepubliceert en geaffigeerd, waar zulks gebruikelijk is.

Gegeeven te Leeuwarden den 19 Junij 1795.

Het eerste Jaar der Bataavsche Vrijheid.

De Provisioneele Representanten van het Volk van VRIESLAND.

W. B. JELGERSMA, Vt.

Ter Ordonnantie van Dezelve

E. M. v. BEYMA.

PU-

PUBLICATIE

De Proviſioneele Repreſentanten van het Volk van VRIESLAND, allen den geenen, die deezen zullen zien ofte hooren leezen, *HEIL EN BROEDERSCHAP! Doen te Weeten:*

Eindelijk heeft de Vrijheid gezegepraald. Het voorig beſtuur had U van alle regt, om uwe Regenten te verkiezen, verſtooken. Gij wierd, wel is waar, ten platten Lande Jaarlijks gedeeltelijk opgeroepen om te zien, welke Perzoonen uwe Overheerſchers hadden goedgevonden tot uwe zogenaamde Vertegenwoordigers aan te ſtellen, maar gij had in deezen geenen den minſten invloed.

Thands hebt gij voor de eerſtemaal gebruik gemaakt van uw Regt als Mensch, In uwe Vrijheid geſteld hebt gij zelven uwe Vertegenwoordigers aangeſteld, maar uwe Overheerſchers hebben het Land met Schulden overlaaden, en in eenen verdervelijken Oorlog gewikkeld, alleen om in hunne Posten te blijven.

Uwe herſtelling heeft groote Sommen gekoſt. De Land- en Zeemagt is totaal vervallen. De Scheepvaart is zonder beſcherming. Wij zullen dus met daaden moeten toonen, dat Wij onze Vrijheid lief hebben en waardeeren, en dit moeten wij doen door edelmoedige en der Vriezen waardig opofferingen.

Het Tractaat, dat wij met de magtigſte Natie der Weereld, die uwe kluisters heeft verbrooken, hebben geſlooten, is zoo voordeelig voor onze Commercie, dat wij geruſt kunnen zijn, dat dezelve oneindig meer dan ooit voorheen zal bloeijen. Maar er is in den omloop te weinig geld, wij zullen dat moeten vermeerderen, en daar toe is Goud en Zilver noodig.

Het Vaderland eischt dan van ons, dat wij ons van al wat

ons nutteloos is ten zijnen behoeve ontdoen, en daar toe hebben wij goedgevonden te decreteeren, gelijk wij decreteeren bij deezen:

Dat ieder Ingezeeten deezer Provincie (daar onder ook Militairen en andere zig voor een tijd hier ophoudende, begreepen) ter Secretarij van het Distrikt van zijn verblijf, binnen vijftien daagen na Publicatie deezes zal moeten overhandigen eene ſpecifique door hem zelfs geteekende Lijſt van alle de ſtukken ongemunt Zilver of Goud, niet tot zijn of der zijner lijfdragt behoorende, waar van hij voor zig of in eenige qualiteit eigenaar was op den Negentienden Junij 1795, des middags te twaalf uur.

Terwijl wij bij deezen plegtig verklaaren, dat ons oogmerk geheel niet is, om de Ingezeetenen tot eenige opbrenging van Zilver en Goud, renteloos zonder ſchadeloosſtelling of uitzondering te verpligten, maar alleen op dat aan onze Opvolgers zal kunnen geblijken welke middelen deeze Provincie heeft, om ingevalle van nood haar gemunt Geld ter verbetering van de Commercie te vermeerderen, zonder dat zelfs iemand iets zal behoeven op te offeren van het geen hij gewoon is tot zijn lijfdragt te gebruiken.

Dat hij, die na dien tijd eenig ongemunt Zilver of Goud mogt hebben verkogt of in het vervolg zoude willen verkoopen, verpligt zal zijn, daar van bij verklaaringe van den geen, aan wien hij het verkogt heeft, te doen geblijken, en zal de Kooper voor de reproductie van dit gekogte blijven verbonden, wordende aan allen en een iegelijk, hij zij wie hij zij, verbooden om eenig ongemunt Zilver of Goud buiten deeze Provincie te vervoeren.

En zal hij, die hier aan in gebreke zal blijven of bevonden zal worden ter kwaader trouw aangegeeven te hebben, worden beſchouwd als een verdagt Perzoon, die zijn Vaderland geen goed hart toedraagt, en uit dien hoofde terſtond

wor-

worden gearresteerd, en naar bevind van zaaken ten geſtrenſten worden geſtraft.

En op dat niemand hier van onkundig blijve, zal deeze alomme worden gepubliceerd en geaffigeerd, waar men gewoon is zulks te doen.

Aldus gearresteerd en gereſolveerd op het Landſchaps-huis binnen Leeuwarden den 19 Junij 1795.

Het Eerſte Jaar der Bataavſche Vrijheid.

De Proviſioneele Repreſentanten van het Volk van VRIESLAND.

W. B. JELGERSMA, Vz.

Ter Ordonnantie van Dezelve.

E. M. v. BEYMA.

PUBLICATIE

De Proviſioneele Repreſentanten van het Volk van VRIESLAND, Allen den geenen, die deezen zullen zien of hooren leezen, *HEIL EN BROEDERSCHAP! Doen te Weeten:*

Dat Wij gedelibereert hebbende op het Rapport, door Onze Gecommitteerden tot de Reviſie van de Ordonnantien op 's Lands Impoſitien in Onze Vergadering uitgebragt, hebben goedgevonden te arreſteeren en te ſtatueeren, gelijk Wij arreſteeren en ſtatueeren bij deezen: dat in de

GENERALE ORDONNANTIE.

1mo. Pag. 19. Art 25. volgens 's Lands Lijſt, en Ampliatie van den 19 Maij 1792. op de volgende wijze zal worden geamplieerd.

„ De Kooplieden zullen verpligt zijn den geheelen inkoop „ van Waaren, den peil ſubject, in den peil aan te geeven „ en met Cedullen te verifieeren en zoo bevonden worden „ meer uitgezet of in huis te hebben, dan in den peil aange„ geeven is, in de Generaale boete vervallen; dog alles bui„ ten de ſpeeling in de gevallen, alwaar dezelve is geaccor„ deert."

De Cedullen, in den peil aangegeeven, zullen door een ſtreep werden geroijeerd, dog de Kooplieden verpligt zijn, dezelven te bewaaren den tijd van drie Jaaren om op vereisch vertoond te kunnen werden; zullende bij gebreeke dies de aangeeven van den peil moeten inſtaan voor de Validiteit der Cedullen in den peil aangeteekend.

2do. Pag. 40. Art. 77. word bijgevoegd:

„ En zullen vooren gemelde Collecteurs geen meerder geld „ ten Provinciaale Comptoire moogen betaalen, dan op ieder „ middel ſchuldig zijn op boete, dat het te veel betaalde van „ ieder Jaar telkens na de Generaale Afreekening in de maand Novem-

„ November door den Ontvanger Generaal aan de Stads Armes-
„ Voogden te Leeuwarden voor derzelver Armen zal werden
„ bezorgd, zonder, daar van iets aan die Collecteurs te re-
„ ſtitueeren. "

3tio. Pag. 67. Art. 130. en Pag. 69. Art. 134. Deeze Artiçulen worden geroijeerd.

4to. Pag. 67. Art. 131. In dit Articul word geroijeerd Heeren Gedeputeerde Staaten.

5to. Pag. 67. Art. 132. word geroijeerd Heeren Gedeputeerden.

6mo. Pag. 76. Art 141. In dit Articul word geroijeerd het navolgende de Exemtie van de bekleede Stoelen, Pulpitums en Rijdtuigen met derzelver toebehooren.

En in plaatze onder het Capittel der Haven-Specien, tusſchen Art. 10 en 11. geſteld de volgende belasting:

Een Rijdtuig met vier Wielen, met deszelfs Kusſens en toebehooren, of buiten dien	ƒ	6	-	0 - 0
Een dito met twee Wielen, als ook Sleeden, met deszelfs toebehooren en Dekkleeden	ƒ	3	-	0 - 0
Ieder Stoel met Bekleedzel	ƒ	0	-	6 - 0

7e° Pag. 78. Art. 147. In dit Art. word geroijeerd Zijne Doorl. Hoogheid de Heer Erfſtadhouder.

8° Pag. 83. Art. 154. In dit Art. worden geroijeerd de Woorden: en Boomen op Hornleegers, Cingels, Hoven, verhuurd of onverhuurd, uitgeroeit of gekapt door de Eigenaars of derzelver Huisgezinnen op de Hornleegers of elders buiten dezelve, en door de Meijers alleen op, maar niet buiten de bij hen bewoonde Hornleegers, verbrand wordende (waar onder evenwel geene Kapwallen of Bosſen van Kaphout worden begreepen.

9e. Pag. 84. Art. 156. Uit hoofde van het Placaat van den 24 Februarij en Reſolutie van 25 dito 1795. word in dit Articul geroijeerd de eerſte Periode.

10° Pag. 252. Art. 3. Word geroijeerd het eerſte gedeel-

te

te de Turf betreffende, en in plaats daar van geſteld het volgende:

Van ieder Schip gelaaden met zwaare Turf of Baggelaar, lang over Steeven boven de 40 tot 45 Voeten, Scheeps Timmermansmaat zal bij den Uitvoer worden betaald	*f*	3	10	0
Boven de 45 tot op 50 Voeten		4	15	0
- - - - 50 - - 55 - - - - - -		6	5	0
- - - - 55 - - 60 - - - - - -		9	0	0
- - - - 60 - - 65 - - - - - -		13	0	0
- - - - 65 - - 70 - - - - - -		16	10	0
- - - - 70 - - 75 - - - - - -		20	0	0
Dog langer dan 75 Voeten - - -		25	0	0

En bij aldien zodanige Turf of Baggelaar met Scheepen, kleinder dan 40 Voeten, met Wagens of op eene andere wijze buiten deeze Provincie gevoerd word, zal van ieder Vuur worden betaald Een Caroli Gulden.

Voorts zullen deeze Turf Schippers hunne Scheepen door Scheeps-Timmerlieden laaten meeten, en daar van op vereisch bewijs vertoonen.

Voorts zullen die geene, 1mo. welke Turf door deeze Provincie voeren, verpligt zijn dezelve op de Haven van den invoert ten Collecte op doorvoer aan te geeven, en een Cedul van den Collecteur te neemen, inhoudende de quantiteit.

2do. En bij den uitvoer dat Cedul overgeeven aan de Opzigters, aldaar geposteert, om alvorens de Viſitatie te doen, en accoort bevonden wordende, zullen die Opzigters het Cedul dus moeten afſchrijven. Bevonden met de Aangave te accordeeren en uitgevoerd: Voorts te verteekenen met bijvoeging van Jaar en Dag.

3tio. Vervolgens zal de Doorvoerder dit Cedul binnen drie weeken, na dat afgegeeven is, franco te rug bezorgen aan den Collecteur, die het zelve heeft afgegeeven.

4to. Indien iemand in deezen eenige fraude pleegt, die zal ver-

vervallen in de boete op fraudes bij den Doorvoer geſtatueerd.

11mo. Pag. 277. Art. 2. Het laatſte van dit Articul word aldus verandert: Dat van Loozen, die buiten het huis onder een apart dak zijn gebouwd, en in welke Vuur kan geſtookt worden, geheel Schoorſteengeld zal worden betaald, als dezelve hebben de groote van een gewoone Woonkamer, welke bepaald word 150 vierkante Voeten binnenwerk, terwijl van alle kleindere en Vuurhaantjes, waarin geſtookt word, de helft zal worden betaald.

12mo. Pag. 85. Art. 187. Word geampliëerd de navolgende Exemtie, ook der Wolkammers Kampotten, eeyen als de Taanbakken der Visſchers, volgens Placaat van de 6 Maij 1794.

13mo. Pag. 97. Art. 1. Word aldus geſteld op het einde: En van ieder pond drooge Geſt, als meede van ieder ordinaris mengelen natte Geſt, in deeze Provincie ingevoerd, zal worden betaald één Stuiver.

WAAGRECHT.

14mo. Pag. 189. Art. 14. Word geampliëerd met het volgende: Dog op ieder 100 Ponden zoete melks en groove Kaas twee ponden en op de 50 ponden een pond; zonder wijders.

HOOFDGELDEN.

Pag. 283. Art. 1. In dit Articul worden geroljeerd de woorden: *Maar geen 600 Guldens bezittende, alleen voor Man, Vrouw en Dienſtbooden, ſchoon onder de 18 jaaren oud, elk Perzoon 15 Stuivers alle half jaaren, zynde alleen de Kinderen en Kindskinderen tot dien ouderdom vry.*

En in plaatze geſteld het volgende:

Dat die geene, welke; ſchoon minder dan 600 Guldens volgens dit Articul bezitten, egter eene Vastigheid of winſtdoende Eigendom hebben, meer dan vier hondert Guldens waardig, gelijk meede de zulken, die een ig Handwerk of Fabricq met hulp van meer dan een Knegt drijven, of Landerijen in vasten

Huur hebben, alleen voor Man, Vrouw en Dienstboden, schoon onder de agtien jaaren oud, elk Persoon 15 stuivers alle half jaaren zullen betaalen, zijnde alleen de Kinderen en Kinds-kinderen tot dien Ouderdom vrij.

Dat voorts van de belasting van het halve Hoofd of Familie-geld bevrijd zullen zijn de Hoofden der Huisgezinnen, en andere Ingezeetenen; welke beneeden de zes Honderd Guldens begoedigd en onder bovenstaande bepaalingen niet begreepen zijn.

En op dat niemand hier van onkundig blijve; zal deeze slomme worden gepubliceerd en geaffigeerd, daar zulks gebruikelijk is.

Gegeeven binnen Leeuwarden den 20 Junij 1795.

Het Eerste Jaar der Bataavsche Vrijheid.

De Provisioneele Representanten van het Volk van VRIESLAND.

W. B. JELGERSMA, Vt.

Ter Ordonnantie van Dezelve.

E. M. v. BEYMA.

N. B. Volgens p. 120 hiervoor moest de stemming der Kiezers plaats hebben in de Grondvergaderingen den 15 Junij en de stemming der Representanten door de Kiezers op den 16 Junij terwijl volgens p. 146 Art. 1 dien ten gevolge op den 22 Junij 1795 de Representanten te Leeuwarden moesten komen om den 23 Junij hunne functie te beginnen. Dit is dan ook werkelijk geschied; zie Friesch Courant van 24 Junij 1795.

P. U.

PUBLICATIE

De Repreſentanten van het Volk van VRIESLAND, allen den geenen die deezen zullen zien of hooren leezen, *HEIL* EN *BROEDERSCHAP! Doen te Weeten*:

Alzoo de Franſche Adjudant Generaal *DAZEMAR*, Commandeerende de Troupes in deeze Provincie, Ons bij Miſſive verzogt heeft, om ter bewaaring der Orde en goede Rust in de Steeden van deeze Provincie, alomme bekend te maaken, dat elk en een iegelijk, die bevonden mogte worden 's Avonds, na het ſlaan der Taptoe, of na beſlooten Wagt, met Geweer of Pistoolen geſchooten te hebben, op ſtaande voet mogte worden gearresteerd, voor de eerſte maal met gevangenis van eenige daagen, en voor de tweede maal zwaarder, na exigentie van zaaken, mogte worden geſtraft.

Hebbende, Hij Adjudant Generaal ook dusdaanige Ordre gegeeven aan de Commandanten in de Steeden, om te doen Apprehendeeren, alle de zodaanige, die bevonden worden de openbaare Rust geſtoord te hebben.

Zoo is 't, dat Wij, om hier aan zoo veel mogelijk te voldoen, en voor de bewaaring der algemeene Rust en Veiligheid zorge te draagen, hebben goedgevonden te decreteeren, gelijk Wij doen bij deezen: dat alle de Burgers, welke in de Steeden en ten platten Lande bevonden zullen worden, 's Avonds na beſloten Wagt of na Zons ondergang zig aan het ſchieten met Snaphaanen of Pistoolen ſchuldig gemaakt te hebben, voor de eerſte maal met een gevange-

nis van drie daagen, en voor de tweede maal met een zwaarder ſtraf, na exigentie van zaaken, zal worden geſtraft.

En op dat niemand hier van onkundig zij, zal deeze alomme worden gepubliceerd en geaffigeerd, waar zulks gebruikelijk is.

Gegeeven te Leeuwarden den 23 Junij 1795.

Het Eerſte Jaar der Bataavſche Vrijheid.

De Repreſentanten van het Volk van Volk van VRIESLAND.

S. S T Y L,

Ter Ordonnantie van Dezelve

G. A. N A U T A.

P. U.

PUBLICATIE

De Repreſentanten van het Volk van VRIESLAND: Allen den geenen, die deezen zullen zien of hooren leezen, *HEIL* EN *BROEDERSCHAP! Doen te Weeten*:

Dat Wij de zaaken betrekking hebbende tot 't beſtuur van 't vorig Collegie der Gedeputeerde Staaten hebben overgedragen, gelijk voor deezen, aan neegen Burgers uit Ons midden gekoozen, onder den naam van Commisſie der Volks Repreſentanten tot het waarneemen der Zaaken van het Collegie, met naame:

Horatius Alardus Hiddema van Knijff. Hector Livius van Altena. Georgius Albertus Abbring. Simon Lambsma. Carel Willem Coulon. Dirk Cornelis Kuiken. Haije Tuinhout. Henricus Cannegieter, en Hijlke Hanekuik.

En tot het waarneemen der Zaaken van de Reekenkamer de Burgers:

Pier Zeeper. Watze Douwes Ruitinga. Eijſo Eijſinga, en Hoite Zwanenburg.

En op dat niemand hier van onkundig zij, zal deeze alomme worden afgekondigd en aangeplakt, waar zulks te doen gebruikelijk is.

Gegeeven te Leeuwarden den 25 Junij 1795.

Het eerſte Jaar der Bataavſche Vrijheid.

De Repreſentanten van het Volk van VRIESLAND.

S. S T Y L, Vt.

Ter Ordonnantie van Dezelve

G. A. N A U T A.

W 3 P U.

PUBLICATIE

De Repreſentanten van het Volk van VRIESLAND, allen den geenen, die deezen zullen zien of hooren leezen, *HEIL* en *BROEDERSCHAP! Doen te Weeten:*

Dat aan Ons, zoo bij Requeste als anders, zijn voorgedragen zeer gewigtige bedenkingen, over den inhoud van het Placaat van den 19 deezer, nopens het ongemunt Goud en Zilver; bedenkingen, welke allezints verdienen, om, na een meer nauwkeurig onderzoek van zaaken, bij Ons in nadere en ernſtige overweeginge te worden genomen, en mogelijk eenige veranderingen in welgedagte Placaat ten gevolge zouden kunnen hebben.

Dat Wij uit aanmerkinge daar van hebben goedgevonden te decreteeren, zoo als Wij decreeteren bij deezen:

Dat de Lijsten, bij dat Placaat gerequireerd, niet binnen den daar bij bepaalden tijd aan de Reſpective Secretarijen, zullen behoeven te worden overgegeven, maar ieder de zijne onder zich zal mogen behouden, ter tijd toe bij Ons nader te bepaalen, en aan het Publicq bekend te maaken.

Dat ook in zoo verre die Lijsten al reede aan de Reſpective Secretarijen mogten zijn overgegeven, elk de zijne weder onder eigener bewaaringe tot zoo lange zal mogen te rugge neemen.

Dat de verzegelde Coffers, waar van men ter gonder trouwe geen inſpectie zoude mogen neemen, en waar in Goud of Zilver, van buiten deeze Provincie, hier ter bewaaringe gezonden, daar op globál zullen werden gebragt;

mids

mids met eene nauwkeurige omſchrijvinge, waar uit dezelve genoegzaam kenbaar zijn, en in den zelfden ſtaat onder den Bewaarneemer blijven berusten.

En op dat niemand hier van onkundig zij, zal deeze alomme worden afgekondigd en aangeplakt, daar zulks gebruikelijk is.

Gegeeven te Leeuwarden den 29 Junij 1795.

Het Eerſte Jaar der Bataavſche Vrijheid.

De Repreſentanten van het Volk van VRIESLAND.

S. S T Y L, Vt.

Ter Ordonnantie van Dezelve.

G. A. N A U T A.

P

PUBLICATIE

De Repreſentanten van het Volk van VRIESLAND, allen den geenen die deezen zullen zien of hooren leezen, *HEIL EN BROEDERSCHAP! Doen te Weeten:*

Dat Wij, in overweeging genomen hebbende, hoe onder het beſtuur van onze Voorgangeren de Proviſioneele Repreſentanten van het Vrieſche Volk, aan de geweezene Gecommitteerden ter Generaliteit, bij Reſolutie van den 19 Februarij laatstleeden, wel uitdrukkelijk verboden is zig Proviſioneel uit 's Hage te verwijderen, en de voorige Volmachten ten Landsdage niet vermogten buiten deeze Provincie te gaan, zonder Conſent van de Repreſentanten; en gaarne erkennende, de noodzaaklijkheid van deeze voorzieningen in een tijd, waar in de gewenschte Ommekeer van zaaken eerſt tot ſtand gekoomen, en de plichtſchuldige Verantwoordelijkheid voor hun gehouden gedrag aan de Leeden van het Oud Bewind eerſt aangezegd was.

Echter tevens bezeffende, hoe de tegenwoordige Regeerings-form van tijd tot tijd eene meerdere Vastigheid bekome, en Wij mindere zwaarigheden te duchten hebben van hun, die met ons in Principes niet overeenſtemmen; hoe dus deeze voorzorgen onnoodig geworden zijn; en om te toonen, hoe Wij de Rechten van den Mensch en Burger in alle moogelijke gevallen en jegens allen eerbiedigen en handhaaven, hebben goedgevonden en verſtaan te decreteeren, gelijk Wij decreteeren mids deezen.

1mo Dat voorſchreeven Reſolutie der Proviſioneele Repreſentanten van den 19 Februarij 1795, in zo verre worde geältereerd en geämplieerd, dat voortaan aan de gemelde afgezette Regenten, zo in 's Hage, als in deeze Provincie, of waar ook, met verlof der Repreſentanten zig bevindende, vrijheid ge-

gegeeven worde, om tot waarneeming van hunne affaires, binnen den omtrek van de Zeven Provincien te mogen reizen, waar zij zullen goedvinden, mids dat zij zig zonder het uitdrukkelijk conſent der Repreſentanten nooit buiten het Territoir van deeze Republijk begeeven.

2do. Dat echter, daar elk dier afgezette Regenten tot verantwoordelijkheid van zijn gehouden gedrag buiten tegenſpraak verpligt is en blijft, het aan niemand hunner zal vrij ſtaan immer buiten deeze Provincie te vertrekken, zonder aan den tijdelijken Præſident van deeze Vergadering kennis te geeven van de plaats, waar heen hij denkt te reizen, en tevens plegtig te belooven, dat hij zig op de eerſte Requiſitie voor deeze Vergadering, of voor zodanige Commisſie zal ſisteeren, als zij zal goedvinden te benoemen, ten einde van zijn voorheen gehouden gedrag behoorlijke verantwoording te doen.

3^tio. Dat het alleen aan zulken dier afgezette Staats-leden vrij zal ſtaan, om deeſe belofte per Misſive aan den tijdelijken Præſident te doen, die, in de afgeleegenſte Oorden van deeſe Provincie woonagtig, zig ſlegts voor den tijd van twee of drie Dagen buiten deeſe Provincie begeeven willen; zullen de anderen, en zij zelve in andere gevallen, verpligt zijn, om zig in Perſoon bij den tijdelijken Præſident te vervoegen.

4to. Dat aan de geweezene Gecommitteerden ter Generaliteit, die zig nog in gevolge de ordres van de Proviſioneele Repreſentanten in 's Hage bevinden; de inhoud deezer, door onze Gecommitteerden tot de Vergadering van Hun Hoog Mogende zal worden gecommuniceerd, en tevens namens deeze Vergadering vrijheid wordt gegeeven door dezen, om binnen den omtrek van de 7 Provincien te mogen reizen: waar zij goedvinden, mids dat zij de plegtige belofte, Art. 2. vermeld, vooraf aan deeze onze gemelde Gecommitteerden doen.

En op dat niemand hier van onkundig zij, zal deeze alomme worden gepubliceerd en geaffigeerd, waar zulks gebruikelijk is.

Gegeeven te Leeuwarden den 25 Julij 1795:

Het Eerſte Jaar der Bataavſche Vrijheid.

De Repreſentanten van het Volk van VRIESLAND.

P. FONTEIN, Vz:

Ter Ordonnantie van Dezelve

W. B. JELGERSMA.

P U-

PUBLICATIE

De Repreſentanten van het Volk van VRIESLAND, allen den geenen die deezen zullen zien of hooren leezen, *HEIL* EN *BROEDERSCHAP! Doen te Weeten:*

Dat een aanſienlijk gedeelte des Volks van Vriesland zeedert de ommekeer van zaaken in deeſe Provincie ten duidelijkſten heeft te kennen gegeeven, dat het in eenige leeden van het Hof van Juſtitie niet dat vertrouwen konde hebben, het geen zoo noodzakelijk is ter handhaving der Juſtitie, en goede ordre en derhalven verlangden, dat eenige leeden van dat Hof ontſlagen, en andere, meer met de principes van Vrijheid en Gelijkheid inſtemmende, Perſoonen in derſelver plaatſen aangeſteld wierden.

Zoo is het, dat Wij met die nauwkeurigheid, die het gewigt der zaake vorderde, overwogen hebben aan den eenen kant den hoogen en gevaarlijken trap, dien het wantrouwen van veele Ingezeetenen van deeſe Provincie omtrent zommige Leeden van het Hof Provintiaal bereikt heeft, en de duure verpligting, waar onder Wij door de Natie, welke Wij verteegenwoordigen, gebragt zijn om ter weering van dit kwaad, en ter handhaaving van de onbelemmerde werkzaamheid der Juſtitie in deeſe Provincie, alles, wat in Ons vermogen is, aan te wenden, en aan den anderen kant het aanſtootelijke en gevaarlijke, het welk in eene noodelooſe vermeenigvuldiging van Politique remotien ligt opgeſlooten.

Het is dan in gevolge van deeſe Conſideratien, dat Wij, na rijpe deliberatie: goedgevonden en verſtaan hebben te decreteeren, de navolgende Burgers *Mr. Johan van Idſinga, Har-*

nnus Ulricus Huber, Simon Cocq, Martinus van Viersen, Jan Albert Willinge, Willem Hendrik van Sijtzama en Tjepke Haitsma, — Allen zijnde Raaden van het Hof Provintiaal, van deese hunne posten te ontslaan, gelijk zij daar van bij eene, door Ons hun toegezondene Resolutie, ontslagen zijn, met dien verstande echter, dat deese hun verleende dimissie aan hunne eer en goeden naam geen slettrisfure aanbrenge, naardien Wij dezelve enkel ter wegneeming van het meergemeld misnoegen der Ingezeetenen, en tot herstelling van het Oud en onontbeerlijk vertrouwen op het Hof van Justitie noodzakelijk gereekend hebben.

Voorts hebben Wij beslooten, dat, ten einde de werkzaamheeden van het Hof van Justitie, geene nadeelige belemmeringen ondergaan, de vaceerende plaatzen in den Hove ten spoedigsten met bekwaame, Vaderlandlievende en het algemeen vertrouwen der Ingezeetenen waardige Burgeren zullen worden vervuld, en hebben Wij het genoegen van aan het Volk van Vriesland bij deezen bekend te maaken, dat reeds eenige Burgers, welke Wij op nieuws benoemd hebben, den hun opgedragen post gereedelijk hebben aangenoomen, en zullen Wij niet in gebreeke blijven van, zoo rasch de nog vaceerende posten vervuld zijn, van allen ten spoedigsten eene behoorlijke aankondiging te doen.

Terwijl Wij nu ook alle Ingezeetenen van deese Provincie ten sterksten aanmaanen, om voortaan het Hof van Justitie, aan welk Wij door deese Onze dispositie het Oud vertrouwen bij de Natie gepoogd hebben weeder te geeven, met al dien eerbied en gehoorzaamheid te bejeegegen, welke de handhaaving der Wetten en de bewaaring der openbaare Rust en Ordre vereischen, terwijl een tegen overgesteld gedrag tot een onlochenbaar bewijs zoude strekken, dat het voorgaand misnoegen niet een gegrond wantrou-

trouwen tegen zommige Leeden van den Raad, maar eene ſtrafwaardige onvergenoegdheid over de maatſchappelijke Orde, welke tot hier toe gehandhaafd is, geweeſt was, en tot niets anders zou dienen, dan om allen, die zig daar aan ſchuldig maakten, voor de onvermijdlijkſte onheilen bloot te ſtellen.

En op dat niemand hier van onkundig blijve, zal deeze alomme worden gepubliceerd en geaffigeerd, waar zulks gebruikelijk is.

Gegeeven te Leeuwarden den 15 Julij 1795.

Het eerſte Jaar der Bataavſche Vrijheid.

De Repreſentanten van het Volk van VRIESLAND.

P. FONTEIN, Vz.

Ter Ordonnantie van Dezelve

W. B. JELGERSMA.

PUBLICATIE

De Repreſentanten van het Volk van VRIESLAND, Allen den geenen, die deezen zullen zien of hooren leezen, *HEIL* EN *BROEDERSCHAP! Doen te Weeten:*

Dat de Proviſioneele Repreſentanten van het Volk van Vriesland bij Hunne Publicatie van den 7 April laatstleeden, voorzieninge hebbende gedaan tegen alle oproerige en ruſtverſtoorende beweegingen, welke nergens anders toe kunnen ſtrekken als om het Vaderland ten eenemaal te verderven: Onzen Hove Provinciaal daar in eenige zwarigheeden zijn voorgekomen, ter wegneeming van welke Het zelve zig eerſt bij Memorie van den 30 April laatstleeden aan de Proviſioneele Repreſentanten, en nu onlangs ook aan Ons heeft geadreſſeerd: En Wij overweegende aan den eenen kant de volſtrekte noodzaakelijkheid om alle ruſtverſtoorende beweegingen in derzelver beginzelen op het ſterkſte tegen te gaan, en daar door allen Ingezeetenen, die zig naar het voorſchrift der Wetten gedraagen, veiligheid voor hunne Perzoonen en Goederen te bezorgen; en aan den anderen kant het gevaar, dat uit eene min nauwkeurige bepaaling der misdaaden voor de Ingezeetenen zoude kunnen voortvloeijen; En daar en boven het Commité van Waakzaamheid, Veiligheid en Correspondentie niet meer exſteerende, en dus een gedeelte dier Publicatie van zelfs vervallende.

Zoo is 't, dat Wij hebben goedgevonden voornoemde Publicatie van den 7 April 1795. in te trekken en buiten effect te ſtellen, en op nieuw met inſtemming der gronden in voorige Publicatie opengelegd te decreteeren, gelijk Wij doen bij deezen:

Dat die geene, welke het teegenwoordig Beſtuur van Landszaa-

zaken, hogere of lagere Geregten, het zij in openbaare redenvoeringen, het zij in geſprekken of publicque plaatzen, het zij in onder de hand verſpreide of openlijk uitgegeevene geſchriften in een hatelijk licht plaatzen, of het zelve belaagen, of anderen daar tegen zoeken voor in te neemen, of op te hitzen, met bannisſement of naar exigentie van zaken zullen worden geſtraft.

Dat die geene, welke bevonden worden eene tegen omwenteling (waar door het Stadhouderlijk of Ariſtocratisch Beſtuur zoude worden herſteld, en welke nooit anders dan Dodelijk voor het gantſche Vaderland kan zijn) te ſmeeden, en op eenigerhande wijze hunne pogingen aan te wenden tot het dadelijk daar ſtellen derzelve, met Geezeling, Bannisſement, zelf zwaarder, naar bevind van zaaken, zullen werden geſtraft.

Dat die geene, welke aan het verzinnen en openlijk verſpreiden van tijdingen wegens aanmarsch of intocht van vreemde Leegers of Troupes, zullende ſtrekken tot omkeering van het teegenwoordig Regeerins-beſtuur, zig ſchuldig maken, naar bevind van zaken ernſtig zullen worden geſtraft.

Dat die geene, welke zig aan het draagen of openbaar ten toon hangen van eenige hoe ook genaamde Orange teekenen — het uitſteeken van Vlaggen met Orange ſchilderingen, inſcriptien, linten of iets diergelijks daar op betrekking hebbende, voorzien, ten ernſtigſten zullen werden geſtraft zelfs met Bannisſement, Geezeling of zwaarder ſtraffe, naar mate de omſtandigheeden min of meer verzwaarende zijn.

Dat alle die geene, welke Orange of andere oproerige of Contra revolutionaire Liedjes zingen, naar bevind van zaaken, zullen worden gecorrigeerd.

Dat die geene, welke Orange boven roepen op het rigoureuſte, en zo de omſtandigheeden zeer verzwaarende zijn, met Geezelinge, Brandteekening en Bannisſement voor altijd, zullen worden geſtraft: ja wanneer daar door werkelijk oproer

wierd

wierd verwekt, zal het Hof hen zelfs met den Dood kunnen ſtraffen.

Dat alle die geene, welke door geſprekken, verleidingen, beloften, het geven van geld of door andere handelingen hoe ook genaamd, de gewapende Burgers, Militairen of Zeelieden in dienſt van den Lande zijnde, opzetten teegens de teegenswoordige geconſtitueerde magten, hen zoeken diets te maken, dat zij nog eenige gehoorzaamheid aan den geweezen Stadhouder, of Capitain en Admiraal Generaal, of aan de thans afgezette Staats, Lands- of Stads- Regeeringen, of aan Officieren, die eenmaal afgezet en niet weeder aangeſteld zijn geworden, verſchuldigd zijn; en dus alle middelen aanwenden, om de Gewapende Magt te Water of te Lande tegen den Staat of het teegenwoordig Beſtuur te doen werken, ten ſtrengſten zelfs bij verzwaarende omſtandigheeden met den Dood zullen worden geſtraft.

Dat die geene, welke iemand, hij zij wie hij zij, om het draagen of niet draagen van geoorloofde teekenen of vercieringen woordelijk beleedigen, eenige daagen te waater en brood zullen worden gezet.

Dat die geene, welke iemand, om het draagen of niet draagen van geoorloofde teekenen of vercieringen in zijn Perzoon of Goederen eenig dadelijk moleſt aandoen, zullen worden geſtraft met Bannisſement, Geezeling of zwaardere ſtraffe naar bevind van zaaken; gelijk ook die, welke anderen tot dergelijke daaden mogten hebben aangezet, zonder onderſcheid van Burger of Militair, van Officier of Soldaat.

Dat zij, welke het Hof mogte oordeelen in deeze Publicatie te vallen, zo datze waarſchijnlijk met een Bannisſement buiten 's Lands zouden worden geſtraft; egter in banden zullen worden getrokken, ten einde geduurende de Procedures geene meerdere ruſtverſtooringen in de Maatſchappij te kunnen aanrigten.

Dat het Hof nopens deeze boven genoemde misdrijven, indien

dien dezelve bij de preſumtive daaders worden ontkent, de termijnen der Procedures naar den aart en de omſtandigheid der zaaken zal kunnen verkorten, op dat de ſtraffe te ſpoediger op de misdaad kan volgen: en wort de Procureur Generaal gelaſt zig daar naar te gedraagen.

Voorts beveelen Wij allen Logementhouders, Herbergiers, Tappers en andere Winkel- en Neering doende Lieden om die genen, welke zij weeten, dat in hunne Huizen zodanige daaden mogten hebben gedaan, of geſprekken gevoert, als boven omſchreeven zijn, aanſtonds en zonder eenig tijdverzuim aan de Municipaliteiten en Fiscaals aan te brengen, met opgaave van de Namen en Woonplaatzen der Perzoonen, welke daar bij teegenwoordig geweeſt zijn: en zullen die geene, welke hier in nalaatig zijn, boven verbeurte van Tap, of ſluiting van Winkel voor eenen tijd, naar bevind van zaaken worden geſtraft.

Dat bij deezen ijder brave Vaderlander op 't ernſtigſte wordt uitgenodigt, om, ingevalle eenige ante-revolutionaire onderneemingen, daaden ofte geſprekken ter zijne kennisſe mogte komen, waar door de algemeene ruſt konde worden geſtoord, daar van dadelijk aan den Procureur Generaal kennis te geven, zullende zulks alleſins als een verdienſtelijke daad aan 't Vaderland worden aangemerkt, en ijders Naam des begeerende worden geſecreteerd.

En worden de Reſpective Municipaliteiten bij deezen gelaſt en geauthoriſeerd, om, indien 'er onder hunne onderhorige Dorprechters en Bedienden eenige mogten zijn, op wier goede trouw, eerlijkheid, Vaderlandsliefde, werkzaamheid en vaardigheid zij meenen zig niet te kunnen verlaaten, dezelve daadelijk af, en anderen Proviſioneel in derzelver plaats aan te ſtellen, tot dat hier omtrent nadere ſchikkinge bij de Repreſentanten zal zijn gemaakt.

Wordende dezelve al verders geauthoriſeerd en gequalificeerd, om, indien zij meenen met het gewoone getal der Be-

dienden van de Juſtitie en Regeering, niet behoorlijk in ſtaat te zijn, om aan al het voorſchreeven de hand te houden en te executeeren, zodanig een getal van meerdere Bedienden Proviſioneel te aſſumeeren, als noodzakelijk oordeelen, mits daar van kennis geevende aan deeze Vergadering.

En worden de Municipaliteiten verders gelaſt aan de executie van dit Placaat ten ſterkſten de hand te houden, en bij deezen geregtigd om des noods tot derzelver uitvoering de Gewapende Burger-magt te kunnen gebruiken; daar zij teffens mede bij deezen ten ſterkſten worden aangemaand om de Burger Wapening onder behoorlijke Reglementen te favoriſeeren: En zullen die geene der Ingezeetenen, welke de Wapening der Braave Burgerij op eenigerhande wijze tegen gaan, na bevind van zaaken worden geſtraft.

En op dat niemand hier van eenige ignorantie zal kunnen pretendeeren, zal deeze niet alleen alomme worden gepubliceerd en geaffigeerd ter plaatze, waar zulks gewoon is, maar ook een Exemplaar binnen in de Kerken worden geaffigeerd, en deeze op den eerſtkomenden Zondag alomme duidelijk van de Predikſtoelen worden afgeleezen. Want Wij zulks alzo tot heil van den Lande, bewaaring der Ruſt en waarſchouwing der Ingezeetenen verſtaan te behooren.

Gegeeven binnen Leeuwarden den 17 Julij 1795.

Het Eerſte Jaar der Bataavſche Vrijheid.

De Repreſentanten van het Volk van VRIESLAND.

P. FONTEIN, Vt.

Ter Ordonnantie van Dezelve.

W. B. JELGERSMA.

P U-

PUBLICATIE

De Repreſentanten van het Volk van VRIESLAND, allen den geenen, die deezen zullen zien of hooren leezen, *HEIL* en *BROEDERSCHAP!* *Doen te Weeten*:

Dat door een aantal Burgers ter Onzer kennis gebragt is, hoe veele baatzuchtige Bijkers van den handel in Honing een allerſchandelijkſt misbruik maaken, en daar uit maar al te dikwijls oneerlijke winſten tot zich trekken, met den Honing in veel zwaardere vaaten te verkoopen dan de gewoone taux gedoogt, waar door dus de Koopers en Bruikers van den Honing zeer benadeeld worden.

Zoo is het, dat Wij, om deeze misbruiken en nadeelen voor te koomen, hebben goedgevonden te arreſteeren, gelijk Wij arreſteeren mids deezen:

Dat het aan geen Ingezeeten van deeſe Provincie na Publicatie deezes zal vrij ſtaan, om eenige Honing tot verkoop in Vaaten te doen, veel min te Koop te veilen, zonder alvorens het Vat nauwkeurig gewoogen te hebben, welk gewicht ieder Bijker, die Honing verkoopt, op de beide bodemen van het Vat tuſschen zijn Naam duidelijk zal moeten brandmerken, met het Jaargetal 'er neevens, in deezer voege:

H. XX. 1795. W.

beteekenende de letters H. W. den Naam des Bijkers, het laatſte getal het Jaar, en het eerſte de zwaarte van het Vat, welk getal dus telkens verſchilt, naar maate een Vat zwaarder of ligter bevonden wordt.

Dat ijder Bijker zelve, wanneer hij zich van de nodige brandijzers voorziet, deeſe merken op zijne Vaaten zal mogen zetten, doch tevens verpligt zijn, om bij het verkoopen der Honing aan den Kooper eene verklaring te geeven, dat dit Vat of deeſe Vaaten Honing op de voorzeide wijze gebrand-

merkt, door hem aan den in de verklaring genoemden Koopman zijn verkogt; zullende hij, zulks verzuimende, voor ieder Vat, het welk hij zonder eene zodanige verklaring verkogt heeft, eene boete van 25 Caroli Guldens verbeuren, ten behoeve der Armen van de plaats, alwaar de Honing word verkogt.

: Dat ijder Kooper, deese Honing weder verkoopende, verpligt zal zijn om bij de overdragt tevens eene verklaring te voegen, houdende dat deselve door hem verkocht is, en om te gelijk de voornoemde verklaring van den Bijker aan den nieuwen Koopman ter hand stellen; het welk telkens zal moeten geschieden, wanneer een nieuwe overdragt van voorschreven Honing plaatse vindt, op dat de laatste Eigenaar en verbruiker van de Honing weeten moge, wie het eerst de Honing verkocht en het Vat of de Vaaten gewoogen heeft, zullende hij, die hier in nalaatig is, voor ieder Vat verbeuren 10 Caroli Guldens ten behoeve der Armen van de plaats, waar de overdragt geschiedt

: Dat de Eerste Verkooper van den Honing verpligt zal zijn, om wanneer het leedige Vat swaarder weegt, dan het brandmerk aanwijst, den verbruiker van den Honing schadeloos te stellen, en boven dien vervallen in eene boete van 25 Rijksdaalders, ten voordeele van den Lande, voor ieder Vat, het welk bevonden wordt door hem te ligt te zijn opgegeven, en om in cas van onvermogen of onwilligheid Crimineel gesctioneerd, en na bevinding van zaaken, gestraft te worden; met dien verstande echter, dat indien een vierde tons Vat, of daar omtrent, niet meer dan twee Pond, en een half tons Vat of daar omtrent, niet meer dan drie Pond zwaarder is dan het brandmerk uitwijst, de Bijker aan geene straf of boete onderhevig, nog eenige vergoeding aan den verbruiker van den Honing schuldig zij; naar dien men rekent dat het Vat zoo veel van de vogtigheid des Honings kan naar zich trekken.

: Dat elk Inwooner van deese Provincie, die thands Vaaten

met

met Honing onder zich heeft, met een oogmerk om deſelve te verkoopen, verpligt zal zijn om binnen tien daagen na afkondigen deeſes daar van opgave te doen, aan de Municipaliteit van de Stad of het Diſtrict, waar hij woondt, op verbeurte van de genoemde vaaten Honing, wordende elke Municipaliteit tevens bij deeſen gelaſt, om aan de zulken een bewijs van aangave ter hand te ſtellen, ten einde zij het zelve ingeval van verkoop, te gelijk met den Honing, aan den Kooper overhandigen.

Wat de buitenlandſche Honing betreft, die deeſe Provincie wordt ingevoerd, zal aan den Kooper eene verklaring moeten worden gepaſſeerd, dat die Honing bij den invoer ten Collecte is aangegeeven door den invoerder, ter plaatſe waar de invoer geſchied is, en de datum, wanneer deſelve ten Collecte is aangegeeven.

En zal deeſe verklaring bij de overdragt van ijder Vat Honing meede worden getranſporteerd; zullende bij gebreeke daar van, voor geſluikte waaren worden gehouden.

En op dat niemand hier van onkundig zij, zal deeze alomme worden afgekondigd en aangeplakt, waar zulks te doen gebruikelijk is.

Gegeeven te Leeuwarden den 20 Julij 1795:

Het Eerſte Jaar der Bataavſche Vrijheid.

De Repreſentanten van het Volk van VRIESLAND.

P. HOEKEMA, Vt

Ter Ordonnantie van Dezelve

W. B. JELGERSMA.

PUBLICATIE

De Repreſentanten van het Volk van VRIESLAND, Allen den geenen, die deezen zullen zien of hooren leezen, *HEIL EN BROEDERSCHAP! Doen te Weeten:*

Alzo wij van verſchillende zijden onderrigt zijn van de toeneemende Duurte van Rogge in deeſe Provincie, en zo veél mogelijk willende zorgen dat een volkomen gebrek van dit noodzakelijk Product wórde voorgekomen; hebben Wij goedgevonden te arreſteeren, gelijk wij arreſteeren bij deeſen:

I. Dat allen, die eenige voorraad van Rogge bezitten, verpligt zullen zijn om van de hoeveelheid van deſelve ten ſpoedigſten en wel uiterlijk binnen den tijd van agt dagen na Publicatie en Affixie deſes, eene getrouwe opgave te doen, bij beſlotene en eigenhandig onderteekende Briefjes aan de Secretariën van hun District of Stad, en door deſen op de ſpoedigſte wijſe verzegeld zonder deſelve te oopenen, aan eene Commiſſie door de Repreſentanten daar toe benoemd, en welke tot het inwinnen van deeſe berigten geregeld op het Landshuis zal vaceeren, zullende zij die hier omtrent in gebreeken blijven, geſtraft worden met de verbeurte van hunne verzweegene Rogge, en nog daar en boven vervallen in eene boete van vijftig Goudguldens, waar van de eene helft zal bekeeren ten profijte van den Lande, en de andere helft ten profijte van den Aanbrenger.

II. Dat het aan geen Stoker of Koekbakker zal geöorlofd zijn, om binnen den tijd van zes weeken, van de Publicatie deezes af te reekenen, eenige Rogge voor hunne Fabrieken te gebruiken, uitgenomen die Rogge die reeds gemengd of tot hun gebruik gemalen is; zijnde de Koekbakkers verpligt, om hunne reeds aan de molen gebragte Rogge welke nog niet gemaalen is, daar weder onder korting van den Impoſt af te haalen; alles bij pœne in 't volg Artijkel vermeld.

III.

III. Dat voortaan alle Bakkers gelaſt word om in plaats van zuiver Roggen-brood geen ander Brood te bakken, als het welk uit drie vierde gedeeltens Weit, en een vierde gedeelte Rogge beſtaat, tot onze nadere diſpoſitie, en zal ingevolge hier van de Impoſt op die Weit, welke met een vierde gedeelte Rogge vermengd is, en maar eenmaal grof gemaalen worden mag, om voortaan tot het bakken van Brood gebruikt te worden, geduurende dien tijd gelijk zijn aan den Impoſt op de Rogge gelegd, blijvende intuſſchen die Weit welke zuiver tot het maken van groffe of fijne Bollen, of eenig ander klein gebak gebeezigd word, aan de gewoone Impoſitie van twee Guldens per loopen onderheevig, zullende de Bakkers gehouden zijn, het Brood van het zelve gewigt te maaken als te vooren.

IV. Elk Bakker zal verpligt zijn, om drie vierde gedeeltens Weit, en een vierde gedeelte Rogge onvermengd aan de Moolen te bezorgen, dezelve daar te laaten uitſtorten en onder één mengen, in tegenwoordigheid van de Opzichters, en dus vermengd te laaten maalen, zullende van alle Weit, welke of onvermengd, of in eene andere evenreedigheid als boven gezegd is, met Rogge gemengd gemaalen word, de gewoone Impoſt betaald worden.

V. Voorts zullen de Bakkers verpligt zijn deeſe vermenging van Weit en Rogge te melden, en de Collecteurs van het Gemaal zulks ten Collecte te boeken, en op de uit te geevene Cedullen aan te teekenen, en worden de Hoofd Commis en verdere Commiſen van 's Lands gemeene middelen, benevens de Opzichters bij deezen gelaſt, om op de ſtipſte uitvoering van deeſe onze welmeening nauwkeurig toe te zien, en tegen deszelfs overtreeders naar den inhoud der ſubſiſteerende Wetten te handelen.

Daar nu deſe voorgaande ſchikkingen door ons als bij voorraad voldoende beſchouwd worden om te voorzien in het mogelijk gebrek van Rogge, ter bereiding van Brood, maar egter

ter niet genoegzaam zullen zijn, om den min vermogenden die tot nog toe geen onderhoud genieten, dadelijk te hulp te komen, in het verkrijgen van het Brood voor hunne Huisgezinnen tegen een gematigder prijs dan het thans verkogt word; zo is het dat wij verder vaft ftellen:

Vooreerst: Dat aan de minftvermogende Ingezeetenen, mits hier hunne vaste Wooning hebbende, en wel aan den zulken, welker inkomen voor, of verdienften van hun geheel Huisgezin niet boven de vier Guldens in de week is, gelegenheid zal gegeeven worden, om het pond Brood voor den prijs van één Stuiver te kunnen bekomen, met dien verftande nogtans, dat zulke, die op haar eigen koft arbeiden, zullen mogen afreekenen één Schelling 's daags voor de koft, zoo dat dezelve niet gerekend word bij de geheele verdienften van de week; bij voorbeeld: Een Arbeider die zestien Stuivers 's daags verdient, en op zijn eigen koft arbeid, zal mogen afrekenen voor de geheele week één Gulden en zestien Stuivers, en zal dus zijn geheele verdienft 's weeks gerekend worden op een drie Gulden, zullende dit alles, ook het volgende toepaselijk zijn op alle Ingezeetenen zonder onderfcheid welke Godsdienft zij ook belijden; dog worden hier van alle Vrijgezellen uitgezonderd.

Ten Tweeden: De Municipaliteiten in de Steeden zullen in ieder Wijk of Espel benoemen eene Commisfie van zo veele Perzoonen als zij goedvinden, met asfumtie van eenen Armbezorger bij iedere Commisfie, om op te tekenen de namen van zulke Ingezeetenen, welke het Brood voor de prijs van één Stuiver het pond verzoeken: en volgens deze onze fchikking daar toe geregtigd zullen bevonden worden.

Ten Derden: Er zullen Billetten vervaardigd worden op Toonder, die goed zullen wezen voor zo veele ponden Brood als daar in uitgedrukt worden, in welken de Bakkers of Slijters gelaft worden, om zo veele ponden Brood tegen één Stuiver het pond te laaten volgen als op het zelve vermeld zijn;

deeze

deeze Billetten zullen getekend zijn door een Lid van de geſtelde Commisſie of de daar bij adſiſteerende Armbezorger; zullen de geen Bakker of Slijter zulke Billetten mogen weigeren aan te neemen en te voldoen. Zo iemand bevonden mogt worden zodanig Brood voor één Stuiver het pond gekogt, of een hem verleend Billet aan anderen overgedaan of verkogt te hebben, zal hij in het vervolg van deeſe gunſt beroofd zijn.

Ten Vierden: De Commisſie voornoemd zal zig zo veel mogelijk informeeren op de omſtandigheden en de talrijkheid van het Huisgeſin van ieder Ingeſeten, die zich bij haar aanmeld, en zal naar bevind van zaaken, indien zij zulks raadſaam oordeelt, terſtond bij de aanmelding aan ieder een Billet van zo veele ponden Brood, als zij zal goedvinden ter hand ſtellen, houdende hier in deſen algemeenen regel:

Aan een Man en Vrouw te ſamen, zal een Billet van elf ponden Brood, en voor ieder Kind tot het Huisgeſin behorende, en in zijn Ouders Huis eetende, mits geen Koſt-geld betaalende, een vierde gedeelte van het Brood dat de beide Ouders ontvangen, in de week gegeven worden.

Ten Vijfden: Tot meerder gemak kan iedere Commisſie Billetten uitdeelen voor veertien dagen.

Ten Zesden: De Bakkers en Slijters zullen alle veertien dagen de bij hun ingekomene Billetten aan de Municipaliteiten van hunne Stad of Diſtrict moeten ter hand ſtellen, waar voor hun van de Municipaliteit het ſurplus zal gevalideerd worden, welke Municipaliteiten deſelve ſullen overſenden naar Leeuwarden, alwaar hun die penningen 's Lands wege ſullen vergoed worden.

Ten Zevenden: Ten platten Lande zullen de Armverſorgers van alle Geſindheden in hunne reſpective Dorpen deeſe Commisſie te zamen uitoeffenen, en de bij hun gemaakte Lijſt aan de Municipaliteit terhand ſtellen.

Ten Agtſten: In de Steeden zal bij Klok-klipping de tijd, waarop de Commisſien zullen vaceren, worden bekend gemaakt.

Ten Negenden: In de Dorpen zal de Dorprechter zulks rond ſeggen, en zal op die Plaatſen waar deſe Publicatie vroeg genoeg aankoomt, de Commisſie reeds op den eerſtkomenden Zondag, of anders zo ſpoedig mogelijk is vaceeren, op dat die geene, die zig aanmelden, geen daghuur verzuimen.

En op dat niemand hier van eenige ignorantie pretendeere, zo zal deeze alomme worden gepubliceerd en geaffigeerd, waar men gewoon is Publicatie en Affictie te doen.

Aldus gearresteerd op het Landſchapshuis binnen Leeuwarden, den 22 Julij 1795.

Het eerſte Jaar der Bataavſche Vrijheid.

De Repreſentanten van het Volk van VRIESLAND.

P. HOEKEMA, Vz.

Ter Ordonnantie van Dezelve

DIBBETZ.

PUBLICATIE.

De Repreſentanten van het Volk van VRIESLAND, allen den geenen die deezen zullen zien of hooren leezen, *HEIL en BROEDERSCHAP! Doen te Weeten:*

Dat Wij in overweeging genomen hebben aan den eenen kant, hoe de buiten gemeene ſchaarsheid van de noodzakelijkſte Leevens noodwendigheeden het volſtrekt onvermijdelijk maakt, dat, van zulke producten, welke deeſe Provincie gemeenlijks in grooten overvloed opleevert, en welke reeds zeederd lang een gewoon en heilzaam Voedſel voor alle ſtanden van ingezeetenen hebben opgeleeverd, een genoegſaame voorraad in dit Land bewaard blijve, om het gebrek en de duurte van andere Artikelen ten minſten eenigſins te vergoeden, en aan den anderen kant, hoe alle ſtrammingen van den vrijen handel wel in het eerſt ogenblik eene kortſtondige daaling in de prijzen kunnen veroorzaaken, dog vroeg of laat op eene toeneemende ſchaarsheid, zoo niet op een volſlagen gebrek, uitloopen.

Zoo is het, dat Wij na ernſtige deliberatie, gereſolveerd hebben te ſtatueeren, gelijk Wij ſtatueeren bij deezen:

Dat bij proviſie, en tot Ons weeder zeggen toe, van ieder Vierendeels korf Aardappelen, welke buiten deeze Provincie word gevoerd, eene belasting van ſes ſtuivers aan den Lande zal worden betaald, wordende de Hoofd-Commis, Commiſen en Opzichters wel expresſelijk gelaſt, om op de naarkoming van deeze Onze Publicatie nauw-

keurig toe te zien, en zullen zij, die ſtrijdig met deeze Onze intentie bevonden worden gehandeld te hebben, naar de rigeur der wetten, op het ſluiken geëmaneerd, zonder aanzien van Perſoonen geſtraft worden.

En op dat niemand hier van onkundig zij, zal deeze alomme worden gepubliceerd en geaffigeerd, waar zulks gebruikelijk is.

Aldus gereſolveerd den 28 Julij 1795.

Het Eerſte Jaar der Bataavſche Vrijheid.

De Repreſentanten van het Volk van VRIESLAND.

P. HOEKEMA, Vc.

Ten Ordonnande van Dezelve.

W. B. JELGERSMA.

PU-

PUBLICATIE

De Repreſentanten van het Volk van VRIESLAND, Allen den geenen, die deezen zullen zien of hooren leezen, *HEIL EN BROEDERSCHAP! Doen te Weeten:*

Nademaal ons niets meer ter harten gaat, dan de welvaart van alle, vooral van zulke, onze Medeburgeren, die met eenen eerlijken arbeid zich zelven en hunne Huisgezinnen het noodig Onderhoud poogen te verſchaffen, en ons niets meer kan grieven, dan dat onze Diſpoſitien en Publicatien, hoe zeer ook door den nood en de omſtandigheeden gevorderd, zulke nuttige Leden der Maatſchappij belemmeringen zouden voorwerpen, waar door zij meer of min verhindert wierden, om de vrugten van hunne naarſtigheid te verſaamelen, en naademaal wij na herhaalde navorſchingen tot Onſe blijdſchap ontdekt hebben, dat de ſchaarsheid van Rogge in deeſe Provincie niet zo groot en bekommerend is, als men onlangs vreesde, maar grootendeels veroorſaakt wierd door de onbepaalde winzucht van menſchen, die zelfs de wanhoopende armoede niet ſchroomen uit te zuigen.

Zo is het, dat wij hebben goedgevonden en verſtaan, onſe Publicatie van den 22ſten. Julij laatstleeden in zo verre te altereeren, gelijk zij gealtereerd word mids deezen, dat:

I. Aan alle Bakkers voortaan de vrijheid word gelaaten, om tot onſe nadere diſpoſitie zuiver Roggen brood of Rogge met Weit naar hun welgevallen vermengd, tot Brood te bakken, mids dat zij in geval van vermenging niet minder dan één-vierde Rogge gebruiken. En zal ingevolge hier van de Impoſt van die Weit, welke met Rogge, in welke hoeveelheid ook, vermengd is, en die maar éénmaal grof gemaalen mag worden, om tot Brood te worden gebruikt, geduurende den tijd, dat deeſe onſe Publicatie van kragt zal zijn, gelijk zijn aan den Im-

poſt op de Rogge gelegd; blijvende intusſchen die Weit, die zuiver en tot het maken van grove of fijne Bollen of tot eenig ander klein Gebak gebeezigt wordt, aan de gewoone Impoſt van twee Gulden op het Lopen onderhevig. En zullen de Bakkers gehouden zijn, het Brood in allen gevalle van het zelfde gewicht te maken als te vooren: Zullende voorts de Zetting van het Brood, het zij gemengd of ongemengd gebakken, bepaald worden naar de prijs van de middelzoort van dat Graan, 't zij Weit of Rogge, 't welk laagſt in prijs zal zijn.

II. Dat voorts de Koekbakkers weder Rogge zullen mogen gebruiken, gelijk te vooren, mids geene Rogge tot iets anders dan tot Koek verbakkende, en dat zij van deeſe Rogge zo veel Impoſt aan den Lande zullen betaalen, als van de Weit naar de Wet betaald moet worden.

III. Dat voorts alle Artikulen in meergemelde onſe Publicatie van den 22ſten Julij laatstleeden, welke bij deeſen niet uitdrukkelijk herroepen of veranderd worden, hare kracht behouden en zullen blijven werken, tot dat wij daar omtrent ten algemeenen nutte nadere voorzieningen zullen vermeenen te moeten maaken.

En op dat niemand hier van onkundig blijve, zal deeze alomme worden afgekondigd en aangeplakt, waar zulks te doen gebruikelijk is.

Gegeeven te Leeuwarden den 10 Augustus 1795.

Het Eerſte Jaar der Bataavſche Vrijheid.

De Repreſentanten van het Volk van VRIESLAND.

H. J. WESTRA, Vt.

Ter Ordonnantie van Dezelve:

W. D. JELGERSMA.

P U-

PUBLICATIE

De Repreſentanten van het Volk van VRIESLAND, allen den geenen, die deezen zullen zien of hooren leezen, *HEIL* en *BROEDERSCHAP!* Doen te *Weeten*:

Dat, hoe zeer wij met onze Publicatie van den 22 Julij jongſtleeden een onwraakbaar bewijs hebben begeerd te geeven van onſe zugt, om voor al den min vermogenden Burger, bij de tegenwoordige buitengemeene duurte der noodzakelijkſte leevensmiddelen te gemoet te koomen; en hoe zeer wij niets vuuriger wenſchen dan in ſtaat geſteld te worden, om in deeſe pligtmaatige zorge voor het werkſaam, dog behoeftig gedeelte van onſe Natie bij aanhoudenheid voort te vaaren, wij egter tot ons leedweezen ontwaaren, dat 's Lands Finantien tot het furneeren van alle zulke bijlaagen op den prijs van het Roggen-brood, als waar toe wij ons bij gemelde onſe Publicatie verpligt hebben, op den duur niet zouden kunnen toereiken: en dat hier dus de onvermijdelijke pligt van ons, als Repreſentanten van het geheele Frieſche Volk is: de ongelukkige gevolgen, welke eene te groote uitputting van 's Lands Kas zou kunnen naar zig ſleepen, in tijds voor te koomen.

Alwaaren wij hebben goedgevonden en verſtaan, gemelde onſe Publicatie van den 22 Julij laatſtleden, in zo verre te altereeren, gelijk dezelve gealtereerd wordt mids deezen, dat de quantiteit van het Roggen-brood, het welk volgens die Publicatie aan minvermogenden voor een Stuiver 't Pond wordt uitgegeeven, op de helft vermindert worde, zoo dat voortaan deeſe algemeene regel gelde:

Aan een Man en Vrouw te zamen, zal een Billet van vijf en een-tweede Ponden Brood, en voor ieder kind tot het Huisgezin behoorende en in zijn Ouders Huis woonende, mids

mids geen Koſt-geld betaalende, een vierde gedeelte van het Brood; dat de beide Ouders ontvangen, in de week worden gegeeven.

Blijvende voorts gemelde onſe Publicatie in alle overige gedeeltens, voor zoo verre zij door onſe laatere van den 10 Auguſtus jongſtleeden niet veranderd is, of door deeze nadere bepaaling geene verandering ondergaat, tot op Saturdag den 5 September eerſtkomende in volle kracht. Zullende met dien dag deeze Publicatie zonder nadere bekendmaaking voor vervallen en ingetrokken worden gehouden.

En op dat niemand hier van onkundig blijve, zal deeze alomme worden gepubliceerd en geaffigeerd daar zulks gebruikelijk is.

Gegeeven te Leeuwarden den 19 Auguſtus 1795.

Het Eerſte Jaar der Bataavſche Vrijheid.

De Repreſentanten van het Volk van VRIESLAND.

H. VAN WEERDEN, Vc.

Ter Ordonnantie van Dezelve

W. B. JELGERSMA.

VERZAAMELING

VAN

PLACAATEN,

MISSIVEN, RESOLUTIEN ENZ.

Door het Committé Revolutionair, de PROVISIONEELE en volgende REPRESENTANTEN, aanvang nemende met het laatste Placaat der Geremoveerde STAATS-LEEDEN zijnde het begin der Revolutie; dus van den 7 Februarij tot den 17 November 1795 ingesloten.

DERDE STUK.

T' FRANEKER;

Bij D. ROMAR EN D. v. d. SLUIS. BOEKVERKOPERS.

1796.

PUBLICATIE.

De Repreſentanten van het Volk van VRIESLAND, Allen den geenen, die deezen zullen zien of hooren leezen, *HEIL* EN *BROEDERSCHAP! Doen te Weeten:*

Dat Wij bij ervaaring vernomen hebben, hoe dikwijls Requesten, Adreſſen of Memorien, ſlechts door een of twee Perzoonen gereekend in naam van veelen ter Onzer Vergadering worden gepreſenteerd, zonder dat tevens het juiſt getal der Perzoonen, op wier laſt of in wier naam zodanige ſtukken Ons aangeboden worden, daar in uitgedrukt zij; hoe veele van deeſe Requesten, Adreſſen en Memorien, verſoeken en zaken betreffen, welke met de dierbaarſte belangens van het Volk, 't welk Wij vertegenwoordigen, zeer nauw verbonden zijn, en op de uitoeffening van die macht; waar meede de Natie Ons bij Onze aanſtelling bekleedt heeft, eene rechtſtreekſche betrekking hebben; hoe Wij dus onkundig van het aantal der Burgeren, in wier naam zulke Requesten, Adreſſen of Memorien aan Ons gepreſenteerd worden, met geene mogelijkheid bepalen kunnen, of en in hoe verre Wij de voorſtellen en verſoeken, daar in vervat, als den wensch van het geheele Frieſche Volk, of van desſelvs beſt en weldenkend gedeelte moeten aanmerken, ja dikwijls gevaar loopen van in deeſe Onze onweetenheid verzoeken in te willigen en beſluiten te neemen, welke tegen den wil van dat Volk, 't welk Ons benoemde en welks ſouvereiniteit Wij erkennen, lijnrecht aanlopen, en dus Ons zelven bij dat Volk verantwoordelijk te ſtellen over maatregelen en inwilligingen, tot welke Wij met den besten wil en op aanſtaan, zo Wij meenden, van het verlicht en Vaderlandlievend gedeelte der Frieſche Natie beſloten hebben.

Weshalven, om Ons zelven voor dit misverſtand en desſelvs

heilloose gevolgen te behoeden, en om Ons oogmerk, 't welk zig tot niets anders uitſtrekt, dan om in alles, wat Wij beraamen, de hoope van het ſouvereine Frieſche Volk, op Ons gevestigd, te vervullen — te zekerer te vervullen, hebben goedgevonden te ſtatueeren, gelijk Wij ſtatueeren bij deezen:

1. Dat het aan elken Ingezeeten van deeſe Provincie volkomen vrij ſtaat om zijne belangens in gepaste Termen en op de bij de Wet bepaalde wijſe aan Ons voor te dragen, mids dat hij zelve voorzaan zodanige ſtukken, welke hij Ons wil aanbieden, meede onderteekene; en 'er van elke ſtuk niet, gelijk dus lang plaatze vond, een exemplaar, maar twee behoorlijk verteekende exemplaaren worden geleverd, ten einde ingevalle van appointement of afgave van het een, het andes ter Onzer Secretarij mooge blijven berusten.

2. Dat deeze zelfde vrijheid ook gelaaten wordt aan een grooter of kleiner aantal van Burgeren, die in dezelvde zaak belang ſtellen, en dezelve eenſtemming aan Ons verkiezen voor te dragen, mids dat zij desgelijks allen zodanig een verzoekſchrift met de onderteekening van hunne Namen bevragtigen.

3. Dat Wij in 't vervolg op Requeſten, Adreſſen of Memorien, welke in naam van veelen gepreſenteerd worden, en ſlegts door één of weinigen onderteekend zijn, waar aan dus de onderteekening van alle belang hebbende ontbreekt, om de boven aangehaalde zeedenen geen Reguard zullen kunnen ſlaan, maar dezelve zullen moeten ſeponeeren en buiten deliberatie houden als ſtukken, waar omtrent Wij Ons, wat ten minſten het getal der belang hebbende Burgeren betreft, zeer licht op eene gevaarlijke wijſe zouden kunnen vergiſſen.

4. Dat nogtans aan de Municipaliteiten en andere elkenden Corpora de vrijheid gelaaten wordt, om betreffende hunne Huis-

Huishoudelijke zaken hunne Miſſives, Memorien of Adreſſen, op de gewoone wijſe door hunnen Præſident en Secretaris in naam van het ganſche Collegie verteekend, aan Onſe Vergadering voor te draagen.

En op dat niemand hier van onkundig zij, zal deeze alomme worden gepubliceerd en geaffigeerd, waar zulks gebruikelijk is.

Gegeeven te Leeuwarden den 1 September 1795.

Het Eerſte Jaar der Bataavſche Vrijheid.

De Repreſentanten van het Volk van VRIESLAND.

T. VAN HELOMA, Vz.

Ter Ordonnantie van Deszelve:

W. B. JELGERSMA.

PUBLICATIE

De Repreſentanten van het Volk van VRIESLAND, allen den geenen die deezen zullen zien ofte hooren leezen, *HEIL* EN *BROEDERSCHAP! Doen te Weeten:*

Dat Wij, naaſt het verzorgen en verzeekeren van de eerſte en noodzaakelijkſte levensbehoeftens aan Onze minvermogende Medeburgeren, het als een der Heiligſte plichten Ons opgelegd beſchouwen, naar Onze vermogens toe te zien, dat Onze Negotie met geene te zwaare belastingen gedrukt, maar door derſelver opheffing, of (indien men voor als nog niet verder durft gaan) ten minſten door derſelver vermindering opgebeurd en aangemoedigd worde, ten einde dus Onze vlijtige Medeburgers, terwijle zij uit Onzen voorraad anderen voorzien, zelve de eerlijke winſten van hunnen handel, mogen vergrooten.

En het is, uit overweeging hier van, dat Wij beſlooten hebben Onze Publicatie van den 28 Julij 1795. betreffende de Aardappelen in zo verre te altereeren, gelijk dezelve gealtereerd wordt bij deezen: „ dat voortaan van ieder een „ vierde Ton Aardappelen, welke buiten deeze Provincie „ wordt gevoerd, eene belasting van drie Stuivers aan den „ Lande zal worden betaald " blijvende gemelde Onze Publicatie, wat haaren verderen inhoud betreft, haar kracht behouden.

En is verders beſlooten, dat het Artikel in Onze Publicatie van den 10 Augustus laatstleeden, het welk de Koekbakkers betreft, geheel zal worden geroijeerd, gelijk het zelve geroijeerd wordt bij deezen: wordende dus de Koekbak-

kers

kers van de extraordinaire bezwaaren, in dat Artikel vermeld, ontheeven en aan hun voortaan de vrijheid gelaaten, om hun bedrijf zoo en in dier voege voort te zetten, als hun voor gemelde Onze Publicatie overeenkomſtig met 's Lands Wetten heeft vrijgeſtaan.

En op dat niemand hier van onkundig blijve, zal deeze alomme worden gepubliceerd en geaffigeerd daar zulks gebruikelijk is.

Gegeeven te Leeuwarden den 3 September 1795.

Het Eerſte Jaar der Bataavſche Vrijheid.

De Repreſentanten van het Volk van VRIESLAND.

T. VAN HELOMA, Vt.

Ter Ordonnantie van Dezelve

W. B. JELGERSMA.

PUBLICATIE.

De Repreſentanten van het Volk van VRIESLAND, allen den geenen die deezen zullen zien ofte hooren leezen, *HEIL EN BROEDERSCHAP! Doen te Weeten:*

Dat Wij, gehoord en onderzocht hebbende het Rapport van het Committé van Agrienen, omtrent een Plan, volgens het welk nieuwe Gerechts-Leeden verkooren, de vacatures van Predikants-plaatzen vervuld, en meer andere Ambtenaaren en Suppoosten en Bedienden in deeze Provincie Proviſioneel tot den tijd, dat de Conſtitutie voor dezelve in gereedheid zal gebragt en door het Volk van Vriesland zal geapprobeerd zijn, zullen aangeſteld worden, na wijze en veelvuldige Deliberatien, hebben goedgevonden, het gemelde Proviſioneel Plan, hier bij gevoegd, te approbeeren.

Dat wij echter om geen den minſten inbreuk te doen op de Rechten van onzen eenigen Souverain het Volk van Vriesland, geoordeeld hebben het gemelde Plan aan het zelve vooraf te moeten voordraagen, om deszelvs welmeening daar omtrent vooraf te verſtaan.

Weshalven Wij alle Municipaliteiten in de Steeden en Diſtricten gelasten, dat zij deeze onze Publicatie benevens het meergemelde Plan, op Woensdag den 16den September eerſtkomende, in alle Steeden en Dorpen van onze Provincie, na een plegtig Klokkengelui, duidelijk aan het vergaderde Volk, door Lieden bij de Municipaliteiten daar toe te benoemen, doen voorleezen: terwijl twee Exemplaaren verders bij elken Dorprechter en Wijkmeester zullen te leezen, en vervolgens

bij

bij de Boekverkoopers voor een geringen prijs te bekomen zijn.

Intusschen verwagten Wij, dat ieder Vriesch Burger, tot het bijwoonen der Grondstemmingen bevoegd, die zich over iets, dat in deeze Publicatie gevonden wordt, zal bezwaard vinden, daar van schriftelijk kennis geeve aan zijne Municipaliteit, voor Saturdag den 26sten September eerstkoomende met aangave in de Districten van het Dorp, en in de Steeden van de Wijk, waar in hij woont; zullende de Municipaliteiten verpligt zijn alle deeze beswaaren, het zij door één of meer Personen uit hun Stad of District onderteekend, te ontfangen, en nauwkeurig na te gaan, of ook onder de onderteekenaars gevonden worden, die bij hen als geene Grondstemmers kunnen erkend worden, welker naamen zij zullen moeten uitschrabben.

Verders zullen de Municipaliteiten verpligt zijn alle deeze beswaaren zo spoedig mogelijk, uiterlijk voor Donderdag den eersten October eerstkoomende te besorgen aan onze Commissie, waarneemende de Zaaken van het Collegie; die als dan ten eersten zal nagaan, of 'er ook onder dezelve beswaaren gevonden worden, waar over het grootst gedeelte van Vrieslands Burgers, tot de Grondstemming gewettigd, eenstemmig denkt en doleert; in welk geval zij Ons hier van kennis zal geeven, om de nodige veranderingen naar den uitgedrukten wil der Natie te maaken, terwijl tevens al het overige, waaromtrent geene beswaaren van het grootste gedeelte der Vriesche Natie zullen ingebragt zijn, zal geacht worden den wil der Natie uitgedrukken, en van dien tijd af met alle naar den wil der Natie gemaakte veranderingen gearresteerd te zijn; wanneer Wij alle Municipaliteiten nadere kennis zullen doen toekoomen, om het Plan met of zonder eenige veranderingen, naar den wil des Vriesschen Volks, in daadelijke werking te brengen.

En op dat niemand hier van onkundig zij, zal deeze alomme worden gepubliceerd waar zulks gebruikelijk is.

Gegeeven te Leeuwarden den 8 September 1795.

Het Eerſte Jaar der Bataavſche Vrijheid.

De Repreſentanten van het Volk van VRIESLAND.

T. VAN HELOMA, Vt.

Ter Ordonnantie van Dezelve

W. B. JELGERSMA.

P U

Plan van een Reglement op de verkiezing van nieuwe gezaghebbers.

PUBLICATIE

d.d. 6 Sept: 1795

De Repreſentanten van het Volk van VRIESLAND. Allen den geenen, die deezen zullen zien ofte hooren leezen, *HEIL* EN *BROEDERSCHAP! Doen te Weeten*:

In aamerking genomen zijnde, dat verre weg de meeste Municipaliteiten deezer Provincie, of door het Committé Revolutionair, of bij oproeping der Burgerij ſlegts proviſioneel zijn aangeſteld, tot dat hier in bij weege van een geregeld Plan van Oproeping de nodige voorziening zou zijn gedaan, en verders in overweeging neemende, hoe dat 'er insgelijks eenige voorzieninge dient te geſchieden, omtrent de vervullinge van de vacatures van Prædikant, Kerk- en Armen-Voogden, Schoolmeesters, Ontfangers, Collecteurs en andere 's Lands en Diſtricts-bedienden, tot dat door de nieuwe Conſtitutie in dit alles overeenkomſtig de uitdrukkelijke begeerte der Ingezetenen zal weezen voorzien.

Zoo is het, dat Wij, na ingenomen te hebben het Advis en de Conſideratien van onze Commisſie van Agtienen, goedgevonden hebben te ſtatueeren, gelijk Wij ſtatueeren bij deezen:

Dat de Municipaliteiten in alle Steeden en Diſtricten van deeze Provincie zullen worden vervangen door Gerechten, waar van de aanſtelling zal moeten geſchieden uiterlijk voor ~~het einde van den maand October deezes Jaars~~, dat insgelijks de aanſtelling der verdere vaceerende Ampten voor dien tijd zo veel mogelijk zal moeten geſchieden.

Dat daar bij, wat de vereiſchtens der Grondſtemmers en Kiezers, en de orde van Stemming betreft, de regels bij het gearreſteerd Oproepings Reglement van den 30ſte Maij 1795 vermeld, zullen worden in acht genomen, voor zoo verre in deezen niet zullen zijn gealtereerd, zonder dat echter de Combinatie van de Diſtricten van Ængwirden en Doniawarſtal, of

van

N.B. Dit Reglement is den 30 Dec: 1795 finaal gearresteerd, dikwijls evenwel met nog al eenige veranderingen.

Het finaal Reglement is in deze verzameling niet opgenomen, blijkend pag: 295 hiernaar, dog als Plaeent in plano als andere gedrukte geworden.

Het Archief der Stad Leeuwarden is een exemplaar in plano aanwezig. Dienvolgens de wij dit Plan hierbij aangebragte veranderingen hier in margine aantekend.

P.S. In het Archief der Repreſentanten van Vriesland worden nog al eenige Plaeaten in dezen tijd gevonden, doch niet meer gevonden worden, dewijl de Resolutie van 6 Sept: 1795 gedurende de Revolutie van Vriesland

Leeuwarden 1 Februari 1796

gelijk ook van het gantsche Vrije Volk

van Gaasterland en de Stad Slooten plaats zal hebben, kiezende ieder Diſtrict zijn eigen Gerechte.

Doch de Dorpen in de Diſtricten zullen tot het Stemmen van Kiezers worden zaamgevoegd, even als bij de Oproepinge tot verkiezinge der Volks-Repreſentanten heeft plaats gehad, wordende het aan de Municipaliteiten vrij gelaaten om hier in, wanneer zulks voegzaam zullen oordeelen, eenige veranderingen te maaken.

De Municipaliteiten zullen de aanzeggirg laaten doen volgens het meergemeld Plan van Oproepinge 2de Deel 1ſte Hoofdſtuk Art. 4.

De Leeden der Municipaliteiten en derzelver Ministers en Suppoosten zullen in de Grondvergaderingen teegenwoordig mogen zijn, wordende aan hun egter toegekend het recht om bij beſloten briefjes, door hun ondergeteekend, hun ſtem te laaten inbrengen, wanneer zij niet verkiezen zelv in de Grondvergadering teegenwoordig te zijn, dog zal geen Municipaliteits Lid Kiezer kunnen zijn tot het verkiezen van nieuwe Gerechts Leeden.

In de Grondvergaderingen zal de goede orde, door de Stemopneemers worden gehandhaafd; niemand zal met het twisten, en debatten den tijd verlengen, maar elk volgens de orde, bij de wet voorſchreeven, zijn ſtem uitbrengen.

Wie teegens een Grondſtemmer, of een verkooren Kiezer, iets heeft in te brengen, zal daar van in de Grondvergaderingen, bij Proteſt in de beſoignes aanteekening laaten doen; alle de Protesten buiten de Grondvergaderinge zullen van geen kracht zijn, noch daarop eenig recht worden gedaan, niet teegenſtaande eenig gedaan Proteſt zal teevenwel de ſtemming zijn voorgang neemen.

De ſtem beſoignes zullen door de Stemopneemers aan de Municipaliteit, en door een Commiſſie uit dezelve in de Kiezers Vergadering worden overgebragt.

De Kiesers Vergadering zal, na parthijen gehoord te hebben,

ben, over de gedaane Protesten de Plano bij meerderheid decideeren.

Wanneer een Proteſt teegen een Grondſtemmer wordt bevonden wel en recht te zijn geſchiedt, zal de Kiezer uit dat Espel of Dorp in de Kiezers Vergaderinge, niet worden geadmitteerd; bij aldien hij door de geproteſteerde ſtem de meerderheid in de Grondvergadering had bekomen.

Wanneer een Proteſt tegen een Kiezer voor wettig wordt verklaard, zal de verkozene Kiezer in de Kiezers Vergaderinge niet worden geadmitteerd.

Een Kiezer, waar teegen geproteſteerd is, zal over de Protesten in de Kiezers Vergaderinge niet mogen oordeelen.

En op dat niet misſchien door gedaane Protesten de Kiezers Vergaderinge, die over dezelve zal oordeelen, onvoltallig worde, zal de geproteſteerde Kiezer in de Grondvergadering eenen Grondſtemmer, die hem niet gekoozen heeft, benoemen en in de beſoignes laaten aanteekenen, welke Grondſtemmer ſeſſie zal neemen en ſtem hebben in de Kiezers Vergaderinge, zoo lang over alle Protesten zal uitſpraak zijn gedaan; voorts zal de aldus gezuiverde Kiezers Vergaderinge zich uitlooten op een aanblijvend getal, zoo als voor ieder Stad en Diſtrict bij het oproepings Reglement wordt bepaald, voor dat de Kiezers Vergadering tot de ſtemminge van Leeden van het Gerechte (of tot het formeeren van een Nominatie tot een vacceerend Secretaris Ambt) overgaa, zal aan elk der Leeden het volgend Declaratoir ter tekeninge worden voorgelegd:

„ Wij ondergeteekende aangelotte Kiezers van (de naam
„ van de Stad of Diſtrict) neemen aan en verbinden ons op
„ onze verantwoordelijkheid, dat wij den laſt ons door onze
„ Committenten meede gegeeven, naar ons beste vermoogen
„ volvoeren en ons in onze keuze bepaalen zullen tot zulke
„ Perſoonen, als bij de wet zijn admisſibel verklaard, en van
„ wier kunde, braafheid en lievde tot het Vaderland wij zel-

„ ven volkoomen overtuigd zijn, welke bekend ſtaan als voor-
„ ſtanders van het tegenwoordig Beſtuur, en welke wij dus
„ allergeſchikst oordeelen om als Leeden van het Gerechte
„ (om als Secretaris) in deeze plaats te kunnen fungeeren."

Niemand zal verkiesbaar zijn, tot Lid van het Gerechte, welke niet bezit alle de vereischten, waar door hij Kiezer kan zijn, ~~en in het Kedel en Specie Cohier voor het Jaar Mei 1795 ingegaan, aangeſlagen zij, op een belasting van negen Caroli Guldens, te saamen~~, als meede woonagtig ~~zij~~ in het Diſtrict waar uit hij verkooſen word.

Is zullende de Municipaliteits Leeden weder verkiesbaar zijn

De vereischten weegens bloedverwantſchap ten opſigt van de Kiezers bepaald, zullen ook in agt genoomen worden omtrent de Gerechtsleeden.

De Zoon eener Weduwe, op wier naam de Boerderij, de handel of het Fabriek word gedreeven, zal eeveneens verkiesbaar zijn, of ſchoon hij bij zijne Moeder inwoont, en voor het overige de vereischten bezit, waar door hij Kiezer kan zijn.

De door het Committé Revolutionair afgeſette, en niet weeder aangeſtelde Leeden van de Staats- Stads- en Diſtrict Regeegeeringen, zullen voor ditmaal niet verkiesbaar zijn.

Dat de nieuw aangeſtelde Gerechtsleeden, voor het aanvaarden van hunne posten in handen van de Municipaliteit zullen moeten afleggen den volgenden Eed, of Beloſte.

Zij worden de Kiezers hiermede gelast uit hun midden eene Commiſſie te kiezen tot het afneemen van de gemelde Eed of Belofte.

„ Ik zweere (beloove) dat ik de Rechten van den Mensch
„ en Burger, zal bewaaren en beſchermen, overeenkomſtig
„ de tegenwoordige Regeeringsform, op Vrijheid en Gelijk-
„ heid gevestigd, tegen alle aanſlaagen van kwaalijk gezin-
„ den zal waaken, de zaaken van de Ingezetenen aan mijne
„ zorg aanbevoolen, naar mijne beste vermoogens zal beſtuu-
„ ren; 's Lands Wetten, en Beveelen zal handhaven en uit-
„ voeren, en dat ik elk en een ieder goed recht zal laaten
„ wedervaaren.

Zoo waarlijk helpe mij God Almagtig.
Ja dit beloove ik!

De

De Gerechten ten platte Lande, zullen beſtaan uit vijf Leeden, en daar te booven worden gekooſen twee Plaatsvervangers.

In de Steeden zullen worden gekooſen.

Voor Leeuwarden —— 12 Leeden —— 4 Plaatsvervangers.

Harlingen en Sneek } ieder 9 Leeden —— 3 Plaatsvervangers.

Bolsward Franequer Dockum, Workum. } ieder 7 Leeden —— 3 Plaatsvervangers.

Stavoren Hindelopen Sloo.en IJlst } ieder 5 Leeden —— 2 Plaatsvervangers.

Niemand zal zich mogen verſchoonen, ten zij hij een Ambt bekleedt, of een bedrijf heeft met deeſe post niet beſtaanbaar, ten zij hij met drie afzonderlijke Voogdijſchappen is beſwaard of weegens ouderdom van 70 Jaaren of Lighaams Zwakheid; waar over zal oordeelen onze Commisſie, waarneemende de Zaaken van het Collegie.

Dat de aangeſtelde Gerechten een Jaar in hunne functien zullen continueeren of voor zoo veel minderen tijd, als zij volgens eene nieuwe Conſtitutie geregeld zullen kunnen afgaan.

Dat de afgegaane Municipaliteits Leeden aan hunne Opvolgers binnen vier weeken reekenſchap zullen doen van hunne adminiſtratie ten overſtaan van een Commisſie in de Kiezers Vergadering van het Diſtrict of Stad benoemd, welke Commisſie beneevens het nieuw aangeſtelde Gerechte een matig en behoorlijk Tractament zal beraamen zoo voor de afgegaane Municipaliteits, als nieuw aangeſtelde Gerechtsleeden, gelijk meede voor de Dorprechters, mits dat zulks al vorens aan de

Commisſie waarneemende de Zaaken van 't Collegie ter approbatie worde gepreſenteerd.

Deeſe Commisſie van Kiezers zal het getal van de afgegaane Municipaliteits Leeden moeten te booven gaan.

Dat deeſe Commisſie van Kiezers verpligt zal zijn, om ingevalle zij teegens de afgegaane Municipaliteits Leeden, of derſelver Secretaris, eenig beſwaar meent te hebben, het zelve binnen een Maand na het ontſlag der Municipaliteiten bij den Competenten Rechter intebrengen, ten einde daar over worde gedisponeerd, zoo als in goede Juſtitie verſtaan zal worden te behooren.

Dat, ingevalle het Secretaris Ambt in een Stad of Diſtrict vaceert, de meergemelde Stemgerechtigden, volgens de reegels in het Oproepings Reglement en in deeſe Publicatie vervat, Kiezers, en deeſe Kiezers drie bekwaame Perſoonen ſullen benoemen, waar uit één door het Gerechte worde gekooſen op Emolumenten, als tot hier toe hebben plaats gehad, des zal een Secretaris ten platten Lande voor het aanvaarden zijner bedieninge den Eed van getrouwheid afleggen in handen van onſe Commisſie waarneemende de ſaaken van het Collegie; wordende de aanſtelling van de Bedienden en Suppoosten van het Diſtrict en Stads-beſtuur aan de Gerechten overgelaaten; dog zal derſelver aantal buiten noodſaakelijkheid niet boven het gewoon getal worden vermeerdert.

De Kiezers ſullen beoordeelen, of hunne fungeerende Secretaris al of niet behoord te continueeren; wanneer hij bij hun bekend ſtaat voor een tegenſtander van de tegenwoordige Regeering, ſullen zij tot de benoeming van eenen nieuwen Secretaris kunnen overgaan, en van deeſe benoeming, zoo het in de Land Diſtricten is, aan het Collegie kennis geeven; ſullende de gefungeert hebbende Secretaris binnen tien daagen aan voorſz. Collegie kunnen appelleeren, en hier de ſaak afgedaan worden.

VER-

VERKIEZINGE VAN DORPRECHTERS.

Dorprechters kunnen alleen zijn de sulken, welke de vereischten bezitten, die 'er nodig zijn om Leeden te kunnen weesen van het Gerechte, ~~uitgesonderd de vereischte, dat zij in het Reëel, of in de Specien Maij 1795 ingegaan, moeten hebben betaald negen Car. Guld.~~

De Dorprechters worden bij deesen hersteld en sullen worden gemainctineerd in alle de oude Rechten hun bij 's Lands Ordonnantie competeerende.

De oude Dorprechters sullen uit hunne posten ontslagen en door nieuwe worden vervangen, te kiezen voor elk Dorp bij de respective Stemgerechtigde Ingeseetenen van het Dorp, op denselven dag, op welken deese bijeenkoomen tot het verkiesen van nieuwe Gerechts Leeden.

De Dorprechters sullen uit alle Inwooners kunnen genoomen worden, mids de vereischtens van Kiezers bezittende.

Dorprechters sullen worden verkoosen uit het zelvde of uit het naast bij geleegen Dorp, zoo dat, gelijk van ouds, twee kleine Dorpen één en dezelvde Dorprechter kunnen hebben.

De nieuw verkosene Dorprechters sullen in handen van het Gerechte afleggen den navolgenden Eed of Belofte:

„ Ik zweere (beloove) dat ik mijn Bedieninge zal waar-
„ neemen overeenkomstig mijn pligt bij de Wetten van den
„ Lande voorgeschreeven, dat ik de beveelen van de Over-
„ heid getrouwelijk zal uitvoeren, en de vreede in het Dorp
„ of Dorpen onder mijn Rechters Ambt behoorende, naar
„ mijn beste vermoogens, zal bewaaren.

Zoo Waarlijk helpe mij God Almagtig.
Ja, dat beloove ik!

VERKIEZINGE VAN SCHOOLMEESTERS, KERK- EN ARME-VOOGDEN.

Dat de Verkiezinge van Schoolmeesters, ~~Kerk- en Arme-Voog-~~

~~Voogden~~ te Lande zal geſchieden door de Stemgerechtigde Ingeſeetenen van elk Dorp, waar de vacatuure is zonder Kiezers, volgens het meergemelde Oproepings Reglement, na daar toe door de Geregten te zijn geconvoceerd.

VERKIEZINGE VAN PREDIKANTEN.

Dat bij verkiezinge van Predikanten in de Gereformeerde Gemeenten deeze orde zal worden gevolgd.

~~De~~ Kerkenraad zal een Nominatie van drie formeeren en uit deſelve zullen de Mans Leedemaaten één kiezen.

Des Zondags voor de Stemming zal deeze Nominatie van den Predikſtoel aan de Gemeente worden bekend gemaakt, na dat deſelve bevoorens door het Gerechte zal zijn geapprobeerd.

Het Gerechte de Nominatie improbeerende, zal de Kerkenraad, wanneer zich bezwaard vindt, redres hebben op de Commisſie waarneemende de Zaaken van het Collegie.

De Leeden der Gemeente zullen op deeſe manier bij een koomen.

De Kerkenraad van de vacante Plaatſen in de Diſtricten te Lande en in de Steeden zullen zich bij Requeste vervoegen bij de reſpective Gerechten, met verzoek van uitſchrijvinge.

Bij dit Requeſt zal worden overgelegd een nauwkeurige Lijſt van alle Mans Leedematen.

Het Gerechte, aan het welk een dergelijk verzoek is gedaan, zal binnen den tijd van agt daagen door den Dorprechter of Dorprechters in de Dorpen, en door de Stads Boden in de Steeden laaten doen Huiskondiging om te Compareeren in de Hoofdkerk van elke Gemeente, ten einde ~~een nieuwen Leeraar te verkiezen.~~

Deeze Huiskondiging zal geſchieden ten minſten agt daagen voor de ſtemming.

Voor de Hoofdkerk van elke Gemeente te Lande zal worden gehouden die Kerk, waar de Pastorie is.

De

De Kerkenraad zal twee Consulenten ~~Gecommitteerden~~, ~~het zij uit deszelvs midden~~, ~~het zij uit de andere Leeden der Gemeente~~ kiezen en verzoeken ~~welke~~ de besoignes van stemminge ~~zullen~~ waarneemen.

Deeze Consulenten ~~Gecommitteerden~~ zullen geadsisteerd worden te Lande van den Dorprechter van het Dorp, waar de stemminge geschiedt en in de Steeden van den Secretaris van de Stad, op plaatzen als op het Heerenveen, waar geen Dorprechter is, zal de Schoolmeester in deszelvs Steede koomen.

Aan deeze Commissie zal meede door den Kerkenraad vooraf weesen ter hand gesteld een nauwkeurige Lijst van alle Mans Leedemaaten.

Op den dag der stemminge zal de Klok van de Hoofdkerk tweemaal worden getrokken 's morgens ten neegen en tien Uur, telkens een quartier lang.

Na de laatste Klokluidinge zullen de Kerke-deuren geslooten en niemand wijders worden toegelaaten.

De twee Consulenten ~~Gecommitteerden~~ tot het houden der stem besoignes zullen zich met den Dorprechter of Secretaris aan een Tavel plaatsen aan het ander einde van de Kerk.

Vervolgens ~~Zij~~ zullen ~~eerst~~ de Mans Leedemaaten ~~Nominatie van den Kerkenraad voorleezen en vervolgens de naamen~~ één voor één naar de Lijst worden opgeroepen, en ieder zal drie persoonen benoemen ~~Stemgerechtigde~~, ~~welke zich hier op ter Tavel zal begeeven~~, ~~en zijn stem~~ het zij bij monde ~~geschrifte~~, het zij bij geschrifte, ~~monde uitbrengen~~, ~~op een der drie Genomineerde~~, en zal daar van door den Dorprechter of Secretaris gelijk ook door een der Consulenten aanteekening worden gedaan.

De stemming ten einde geloopen zijnde, zullen de stemmen in het aanzien van allen worden geteld en op de nominatie gebragt, ~~tot Predikant verkooren zijn, die geen~~, welke de meeste stemmen hebben. ~~heeft~~. Ingeval van Stemsteeking zal het lot beslissen.

Wie, het zij teegen de stemminge, het zij teegen een of meer der Genomineerden ~~de Verkoorene~~ iets heeft intebrengen, zal daar van staande de besoignes bij Protest aanteekening laaten doen door den Dorprechter of Secretaris.

hare eigene Predikanten of wier deze niet zijn uit de nastgelegene plaatsen verzonder dat de verkooren Consulenten uit nastgelegene plaatsen hier door een stem in het maken der Nominatie verkrijgen.

De Kerkenraad zal vervolgens dit gereformeerd Dictaat of het Specimen aan het Corps dat het District aanbieden en te beoordeelen of de Genomineerde Leeraar als goede Burgers kunnen aangenomen worden. — Het geschied de Nominatie in presentie vervuld zal de Gemeente, wanneer zij zich bezwaard vindt, redenen hebben op de Commissie waarneemende Leden van het Collegie. — In geval het geschied de Nominatie goedkeurt zal binnen de tijd van 14 dagen na het formeelen der Nominatie eene authentique verklaring geschieden door de Maats Lidmaaten; die weder op dezelfde wijze als boven tot het maken der Nominatie zullen opgeroepen worden en binnen stemmen wijze in presentie der voorenbepaalde Commissie Leden uit hunnen; alleen met dit onderscheid dat na het voorlezen van den lijst der Genomineerde ieder uit dezelve Kerke Leden benoemen wanneer hij tot Predikant zal verkoren zijn die van de meeste Stemmen heeft; hullende ook in gelijke wijze stemmen hier het tot beslissen.

Hier na zal tegen de stemming of den verkoren heeft in tegenspraak zal ook gehandelt de designes bij protest aanteekening laten doen door den Voorzitter of Secretaris.

De designes zal dan ook wederom voor het scheiden der Vergadering door de Commissie behoorlijk worden verteekend en aan den Kerkenraad ter hand gestelt.

De beloftes zullen voor het scheiden der Vergadering door de Gecommitteerden benevens den Dorprechter of Secretaris behoorlijk worden verteekend, en aan den Kerkenraad ter hand gestelt. Consulenten

~~De zelve zullen de beide Gecommitteerden op den eerstkomenden Zondag Rapport doen aan den Kerkenraad;~~ welke den Beroep-brief zal vervaardigen, en de Beloftes met den Beroep-brief aan de eerstvolgende Classis doen overhandigen. gelve Beloftes

Een extraordinaire Classis zal kunnen worden bijeengeroepen ten koste van de Gemeente, welke het verzoek daar toe doet.

De Classis zal over de wettigheid of onwettigheid der Beroepinge, als mede over de gedaane Protesten decideeren, onverkort het recht van een ieder, die zich bij de Sententie van de Classis bezwaard vindt om in de gewoone form te appelleeren aan de Commissie waarneemende de Laaken van het Collegie.

De Approbatie Maaltijden voor de Classis worden bij deezen afgeschaft.

De verkooren Predikant, na dat dezelve door de Classis zal zijn geapprobeert, zal voor het aanvaarden zijner Bedieninge voor het Gerechte afleggen en onderteekenen de navolgende verklaringe:

„ Ik beloove, dat ik het tegenwoordig Bestuur zal eerbiedigen; aan mijne Gemeente niets zal voorhouden, het welk strijdig is met de Rechten van den Mensch en den Burger, „ en dat ik alles zal aanwenden, wat een Christen Leeraar „ bestimt ter bevorderinge van Rust en Eendragt in de plaats „ mijner bedieninge. ”

De Gerechten zullen in het Domestieq Kerkelijk Bestier geen veranderinge moogen maaken, en voor zoo ver zedert de Revolutie zulks mogt zijn geschied, alles op den ouden voet herstellen.

VER-

VERKIEZINGE VAN DORPS-ONTVANGERS EN COLLECTEURS.

Dat ter vervullinge van de vacante plaatſen van Dorps Ontvangers der Floreen, de Floreenpligtigen in die Dorpen, door de Gerechten zullen worden geconvoceerd op zodanige plaatſen en op zodanigen voet als bevoorens is gebruikelijk geweest om hoofd voor hoofd een nieuwen Floreen Ontvanger te verkieſen, ~~welke Ontvanger meede de ſpoeten in den Dorp die van oude zal inmaanen,~~ doch zullen de Floreenpligtigen ten voordeele van het Dorp, van de Armen of van den Schoolmeester een uitkeeringe moogen bedingen, zoo als ze zulks goedvinden.

De ſtemmen zullen worden gecumuleerd, als volgt: Hij wiens land in het laage Quartier beſwaard is met ~~twee hondt~~ Floreenen, ~~heeft~~ een ſtem, ~~met~~ vier Floreenen, ~~heeft~~ twee ſtemmen, en ~~met~~ ſes Floreenen, ~~heeft~~ drie ſtemmen zonder wijders; en zulks in die Quartieren, waar het Hoorngeld voor ieder Kop geſteld is op veertig en op ~~een en~~ twintig Stuivers, doch in de hooge Quartieren zal een Eigenaar, welke ~~vijf Landt~~ Floreenen betaald, genieten een ſtem, die tien, twee ſtemmen, die vijftien en daar boven, drie ſtemmen, zonder wijders. Een Huurder, ~~kan~~ ſtemmen voor den Eigenaar, ~~ten zij de Eigenaar bij procuratie een ander heeft gelaatigd.~~

Indien noch Eigenaar, noch Bruiker woont in het Dorp, waar de Floreen ſchiet, zal de Dorprechter bij Miſſive aan een van beiden bij tijds moeten kennis geven.

De aangeſtelde Ontvanger ~~en Collecteur~~ zal verpligt zijn, op requiſitie, ten genoegen van de geintreſeerden; te ſtellen goedzaame Borge, alzo bij wanbetalinge van den Ontvanger ~~en Collecteur~~, de Floreenpligtigen voor de betaalinge van de Floreen aanſpraakelijk blijven.

De overige Collecten, als meede de Boelgoeds Ontvangen, die vaceeren, zullen worden begeven voor den gewoonen tijd

bij de Gerechten tot hun risico en perikel, maar aan ~~ingezetenen buiten~~ geene Hemhebbende leden van hunne Vergaderinge.

De Gerechts Suppoosten in hunne pligt manqueerende, zullen door de Gerechten defacto van hunne Posten kunnen worden afgezet, gelijk ook andere Ambtenaars, Ontvangers, Collecteurs, of andere Bedienden, blijvende niet te min aan elk en een ieder den weg geopend om zich aan de Commissie waarneemende de zaaken van het Collegie te kunnen addresseeren, of zich door gewoone middelen van Justitie Recht te doen verschaffen. (9).

En

---

(9) PROCURATIE VOOR DE KIEZERS.

De Burgers en Inwoonders van
volgens aanschrijvinge van de Representanten van het Volk van Vriesland; de dato den ~~4de September~~ 30 Dec 1795. wettig bijeen gekoomen tot het Stemmen van Kiezers, ten einde de Gerechtsleeden te benoemen om de tegenwoordige Municipaliteiten te vervangen, hebben gestemd de Burgers
tot Kiezers, met last om zig te vervoegen bij de andere Kiezers van deeze Stad, (dit District) binnen vier-en-twintig uuren op 't Stadshuis (de ~~Raad~~ Recht kamer,) ten einde met de gekozene Rechters uit de Grondstemmers over de Protesten te decideeren, voorts overeenkomstig de Publicatie van den ~~4de September~~ 30 Dec 1795. te verkiezen geschikte Leeden tot het nieuwe Gerechte, na eerst het Declaratoir daar in vervat vertrekend te hebben — en wijders een Commissie uit den haaren te decerneeren, om benevens het nieuw aangestelde Gerechte een maatig en behoorlijk Tractement te beraamen, en zulks aan de Commissie waarneemende de Zaaken van het Collegie ter approbatie te presenteeren zoo voor de afgegaane Municipaliteits- als nieuw aangestelde Gerechtsleeden, (gelijk meede voor de Dorprechters ten platten Lande,) en om de bezwaaren, welke zij tegen de afgegaane Municipaliteitsleeden of derzelver Secretaris vermeenen te hebben, binnen een Maand na gedane rekening der Municipaliteiten bij den Competenten Rechter in te brengen.

Beloovende wij alles van waarde te houden, wat in deeze zaaken door hun zal worden gedaan.

In kennisse van onze handen.

En op dat niemand hier van onkundig ~~zij~~, zal deeze alomme worden gepubliceerd en geaffigeerd, daar zulks gebruikelijk is. blijve

30 December

Gegeeven te Leeuwarden den 4 September 1795.

Het Eerste Jaar der Bataavsche Vrijheid.

De Representanten van het Volk van
15 VRIESLAND.

J. Wesselius Vt.

T. VAN HELOMA, Vt.

Ter Ordonnantie van Dezelve.

W. B. JELGERSMA.

PUBLICATIE

De Repreſentanten van het Volk van VRIESLAND, allen den geenen, die deezen zullen zien of hooren leezen, *HEIL EN BROEDERSCHAP! Doen te Weeten*:

Dat na de gezegende wending der zaaken van dit Gemeenebeſt in het begin van dit jaar 1795, alle Vaderland en Vrijheidlievende Ingezetenen al ras begrepen hebben, dat er eene algemeene bijeenkomſt der verbondene Gewesten noodig was om het gebrekkige, dat tot nog toe in het algemeen Beſtuur der zaaken had plaats gehad, te verbeteren, en een kragtiger, ſpoediger en meer geregelde werkdaadigheid aan de beſluiten en maatregelen toe te brengen, welke tot heil van het gantſche Bondgenootſchap beraamd wierden.

Dat hier uit gebooren is eene vraag, welke de gedachten der Inwooners van gantsch Nederland verdeeld heeft, of naamlijk dit Gemeenebeſt één en onverdeelbaar behoorde verklaard te worden met wegneming van alle Provinciaal onderſcheid; dan of in tegendeel dit laatſte onder gepaste bepaalingen, niet inloopende tegen het heil van het algemeen, moeſt behouden worden.

Dat intuſſchen het Volk van Vriesland bij het aanſtellen van zijne Vertegenwoordigers denſelven wel heeft opgelegd om op uitnodiging der Bondgenooten eene Commisſie voor het geheele Gemeenebeſt te benoemen; maar hun te gelijk ook belaſt, om door eene Commisſie te doen ontwerpen eene, op Vrijheid en Gelijkheid rustende, Regeeringsform voor deeze Provincie; en tevens om mede te bevorderen, dat er eene Commisſie van Lieden buiten de Vergadering werde benoemd tot het ontwerpen van een algemeen Crimineel en Civiel Wetboek; gelijk het ook verders verklaart, dat de uitoeffening der ordinaire Juſtitie, en de behandeling der Finantie-zaaken,

ken, zo lange de te maakene Conſtitutie niet door de gezaamentlijke Repreſentanten aan het Volk voorgeſteld, en door het zelve geäpprobeert zij, op den tegenwoordigen Voet blijve.

Alle gezegdens en bevelen, waarin de Natie duidelijk aan den dag legt, dat zij, hoe zeer geneigd om eene algemeene Vergadering der Bondgenooten te bevorderen, zich niet minder voorgeſteld heeft, dan het wegneemen van alle Provinciaal onderſcheid, gelijk zij daarom haare Vertegenwoordigers ook heeft doen zweeren; dat zij het Volk van Vriesland voor den EENIGEN wettigen Souverain van dit Gewest erkennen, en daar door volſtrekt verbonden heeft, willen zij aan hunnen Eed getrouw blijven, en niet ſtrijdig handelen met deezen uitgedrukten wil des Volks, om deeze Souverainiteit der Provincie alzins te handhaven, en op geenerleije wijze te gedoogen, dat deeze op eenige maniere, zonder haare eigene wettig uitgebragte verklaaring, verbroken, laat ſtaan vernietigd werde.

Het zij nogthans verre van ons te denken, dat het geene bijzondere Vrieſche Burgers, het zij ieder hoofd voor hoofd, het zij in een Gezelſchap verbonden, vrij zoude ſtaan, op eene zedige wijze, hunne gedachten in gepaste vermogen, het zij aan ons, het zij aan de geheele Natie, open te leggen, omtrent deeze zo gewigtige en belangrijke onderwerpen, te voren vermeld; zullende wij bovenal zulke Stukken met onze goedkeuring vereeren, waar in de Schrijvers duidelijk en bondig trachten te betoogen, wat het Volk, behoudens zijne Provinciaale Souverainiteit, van dezelve nogthans aan het geheele Bondgenootſchap, in overeenkomſt met de andere Bondgenooten, kan en behoort af te ſtaan, ter beter en ſpoediger bevordering der wezentlijke belangens van het geheele Gemeenebeſt, tot den tijd toe, dat in eene Nationaale Zamenkomst der Bondgenooten, eene vaste Conſtitutie voor het geheele Bondgenootſchap beraamd, en door de onderſcheidene Gewesten zal goedgekeurd zijn.

Dan

Dan hoe zeer wij deskundigen hier toe aanmoedigen, zo zeer gevoelen wij ons teevens door onzen Eed verbonden te arresteeren: gelijk wij doen door deezen: Dat ieder Vriesch Burger of Gezelschap, hier toe door het gantsche Vriesche Volk niet wettig gelast, voortaan zich zal hebben te onthouden, om in of met eenige Vergadering over eenige zaaken, als uit naam van het Vriesche Volk, of deszelfs best gedeelte te raadplegen en te besluiten, of hulp en bijstand aan zoodaanige Vergadering tot het doorzetten van derzelver plans toe te zeggen, of van dezelve te begeeren en in te roepen.

En dat zoodanige Burgers en Gezelschappen, die Gecommitteerden tot zulke Vergaderingen ten voorschreven einde hebben afgezonden, dezelven terstond zullen te rug ontbieden, en den aan hun gegeven last intrekken.

Voort willen wij al het geene hier omtrent voor het publiceeren deezes is voorgevallen uit overweging, dat veelen uit onkunde en door een kwaalijk bestierden iever hier toe hebben medegewerkt, wel verschoonen; maar moeten niet te min allen den geenen, die na deeze onze Publicatie hier mede strijdig zullen handelen, als tegenwerkers van de Souverainiteit des Vrieschen Volks, die nooit in eenig Gezelschap maar in de geheele Natie berust, ten hoogsten strafbaar beschouwen; en gelasten dus den Hove Provinciaal en alle andere Gerechten, benevens den Procureur Generaal, nauwkeurig acht te geven op de naakoming deezes.

En op dat niemand hier van onkundig zij, zal deeze alomme worden gepubliceerd en geaffigeerd, daar zulks gebruikelijk is.

Gegeeven te Leeuwarden den 10 September 1795.

Het Eerste Jaar der Bataavsche Vrijheid.

De Representanten van het Volk van VRIESLAND.

T. VAN HELOMA, Vt.

Ter Ordonnantie van Dezelve

W. B. JELGERSMA.

P U.

P-UBLICATIE

De Repreſentanten van het Volk van VRIESLAND. Allen den geenen die deezen zullen zien ofte hooren leezen, *HEIL EN BROEDERSCHAP! Doen te Weeten:*

Dat Wij tot Onze rechtmatige blijdſchap verneemen, hoe veele der noodzaakelijkſte levensmiddelen, welke zederd een geruimen tijd tot een buitengemeen hoogen prijs geſteegen waaren, vooral door den rijkdom en de gelukkige inzaameling van een gezeegenden Oogſt, reede merkelijk in prijs gedaald zijn, en tevens het als Onzen onvermijdelijken plicht aanmerken, om aan den handel van Onze Meedeburgeren alle mogelijke vrijheid en aanmoediging; welke de omſtandigheeden ſlechts gedoogen, te verſchaffen.

Weshalven Wij hebben goedgevonden te Statueeren, gelijk Wij Statueeren bij deezen: om het verbod, op den uitvoer van Garſt, gepeld en ongepeld, bij eene Publicatie van de Proviſioneele Repreſentanten van het Volk van Vriesland, van den 16 Junij laatstleeden op te heffen en buiten effect te ſtellen, wordende dus gemelde Publicatie, voor zoo verre zij op dit Artikel betrekking heeft, gealtereerd en ingetrokken.

En op dat niemand hier van onkundig blijve, zal deeze alomme worden gepubliceerd en geaffigeerd daar zulks gebruikelijk is.

Gegeeven te Leeuwarden den 11 September 1795:
Het Eerſte Jaar der Bataavſche Vrijheid.

De Repreſentanten van het Volk van VRIESLAND.

T. VAN HELOMA, Vz.
Ter Ordonnantie van Dezelve
W. B. JELGERSMA.

PUBLICATIE.

22 Sept 1795

De Repreſentanten van het Volk van VRIESLAND, allen den geenen die deezen zullen zien ofte hooren leezen, *HEIL EN BROEDERSCHAP! Doen te Weeten:*

Dat Wij overtuigd van de noodzakelijkheid om eenige Proviſioneele bepaalingen omtrent de Jagt en Viſcherij te maaken, ten einde voor te komen, dat niet eene te onbepaalde Vrijheid gevolgen hebbe, welke voor het algemeene belang en de Perſoneele Veiligheid nadeelig zij, goedgevonden hebben te Decreteeren, gelijk Wij doen bij deezen; om aan elken Burger en Ingezeeten deezer Provincie de Jagt en Viſcherij vrij te laaten, onder navolgende bepaalingen:

Art. I. Niemant zal voor den 1 October of na den laatſten December, mogen Jagen, bij pœne van Vijftig Goud Guldens.

II. Elk die van het recht tot de Jagt verkiest gebruik te maaken, zal verpligt zijn, aangaave daar van te doen 's Jaarlijks voor den 1 October, aan de Diſtricts of Steds Regeering waar onder hij behoord, en een Acte neemen op een 4 Stuivers Zegel, waar uit die aangaave geblijkt, en hier voor betaalen behalven het Zegel ses Stuivers aan den Secretaris voor het ſchrijven, en één Gulden voor de Acte ter diſtributie van de Municipaliteit of Diſtricts Gerechten.

III. Ieder Burger volgens Art. II. zich gedragende, zal moogen ſchieten Haas, Patrijs, Corhoen en allerleij Wild, doch wanneer dan en boven, met langs Honden will Jaagen, zal hij behalven het ſchrijven van de Acte en Zegel volgens Art. II. voor ieder Hond moeten betaalen vijf Caroli Guldens 's Jaars doch zoo met meer als drie Honden op één tijd Jaagd, voor ieder Hondt, welke boven de drie gebruikt, vijftien Caroli Guldens 's Jaars; zullende deeze gelden bij de aangaave,

aan

aan de Municipaliteiten betaald, en door hen als in Art. II. aan de Armen gedistribueert worden.

IV. Niemant zal meer dan twee dagen in ieder week, en op geen Zon- en Feest-dagen, moogen Jaagen, bij pœne van 25 Goud Guldens.

V. Nog meer als ieder dag drie Haazen moogen schieten of vangen, bij pœne als vooren.

VI. Niemant zal met lange en korte Jagt, dat is met Windhonden en Snaphaan, op dezelve tijd moogen Jaagen, bij pœne van 20 Goud Guldens.

VII. Men zal geen meer Patrijsen moogen of laaten schieten, dan 12 stuks elken dag, bij pœne van 2 Goud Guldens voor ieder Patrijs.

VIII. Iemant tot de Jagt gerechtigt, zal zelve, of door zijn Huisgezin of Bedienden kunnen laaten Jaagen, of Schieten, mits op dezelve tijd niet meer dan één Geweer gebruikt worde, bij pœne van 50 Goud Guldens.

IX. Alle Schild- en Fuik-jaagen, mitsgaders het Tirasseeren van Patrijzen, word verboden, bij pœne van 50 Goud Guldens; gelijk ook het strikken zetten voor eenig Wild, uitgezondert Lijsters.

Insgelijks zal niemand zig verstouten op de Sneeuw eenig Wild op eenigerhande wijze te Jaagen, bij pœne als boven.

X. Niemand zal nader bij de geöctroijeerde kooijen moogen Jaagen, dan 400 roeden, bij pœne van 50 Goud Guldens.

XI. Niemand zal moogen Jaagen in Boere Hoven, Tuinen, of bezaaide Landen, of op Landen waar van de Vrucht nog niet is geborgen, als meede in Landen waar vette Runderbeesten of Melke Koeijen geweid worden.

XII. Men zal in het Jaagen of Schieten de publieke Weegen, vooral wanneer 'er Rijtuigen of Paardrijders passeeren, moeten vermijden, en 25 Roeden van eens anders beheind Hornieger moeten afblijven, bij pœne van 3 Goud Guldens;

egter met dien verſtande, dat dit Art. niet reſtringeert het geſtatueerde in het volgende 13 Art.

XIII. Ieder inwooner deezer Provincie zal het vrij ſtaan het Wild dat op zijn eigen Hornleger is, te moogen Schieten of Vangen, zonder dat hij de Jagt behoeft aan te geeven.

XIV. De Ende Jagt zal Jaarlijks niet voor den 20 Augustus moogen geſchieden, bij pœne van 10 Goud Guldens; ook zal niemant eens anders tamme, dat is bonte of boere Enden, Ganzen of Zwaanen, moogen Schieten, bij pœne van 3 Caroli Guldens, en daar te boven, aan den Eigenaar nog betaalen voor ieder End één Gulden, voor een Gans 3 Gulden, en voor een Zwaan 7 Gulden.

XV. Niemand mag om te Jaagen met Exercitie-geweeren te velde gaan, op pœne van 10 Goud Guldens, nochte zal het aan iemand beneeden de 18 Jaaren Oud, geöorloofd zijn met Schiet-geweer te Jaagen, bij pœne als vooren.

XVI. Elk zal over al vrij moogen Viſchen, ten zij in beſlotene, verpagte of geöctroijeerde Waaters, bij pœne van 20 Goud Guldens: wordende Poelen en Meiren niet verſtaan onder beſlotenen Wateren, al liggen dezelve in iemands beſloten Land.

XVII. De Viſcherij zal beginnen met den 12 Maij, en eindigen met den laatſten Februarij, zullende van 1 Maart tot 12 Maij niemand moogen Viſchen, bij pœne van 50 Goud Guldens en verbeurte van het Viſtuig, of, ingevalle van onvermogen bij geldboete te betaalen, bij pœne van te water en brood gezet te worden, voor de tijd van 3 dagen voor de eerſte maal, zullende bij een tweede overtreeding de ſtraf dubbeld verzwaard worden, en één derde Contraventie, met een pœne van detentie, in 't Tugthuis geduurende een Jaar geſtraft worden.

XVIII. De Wijdte van de maasſchen der Visch-netten zal moeten zijn op den zelfden voet als bij de 's Lands Ordonnantie is bepaald geworden.

XIX.

XIX. De algemeene boete, die in deezen bijzondere Articuls niet expres is uitgedrukt, zal zijn voor ieder overtreeding 14 Caroli Guldens, allen te distribueeren als in Articul II. bepaald is,

Gelastende en beveelende Wij alle Municipaliteiten of Gerechten, om met alle nauwkeurigheid een wakend oog te houden en te doen houden, en beneevens de Dorprechters te zorgen, dat aan deeze Publicatie voldaan worde.

En op dat niemand van dit geſtatueerde eenige onkunde zoude moogen voorwenden, zal deeze alomme worden gepubliceerd en geaffigeerd, daar men gewoon is zulks te doen.

Gegeeven te Leeuwarden den 22 September 1795.

Het Eerſte Jaar der Bataavſche Vrijheid.

De Repreſentanten van het Volk van VRIESLAND.

S. S. HOFSTRA, Vt.

Ter Ordonnantie van Dezelve

W. B. JELGERSMA.

PUBLICATIE

De Repreſentanten van het Volk van VRIESLAND, allen den geenen die deezen zullen zien ofte hooren leezen, *HEIL* EN *BROEDERSCHAP! Doen te Weeten:*

Dat ons enige gegronde Bedenkingen zijn voorgekomen, rakende onze Publicatie van den 8ſten deezer, dienende ten geleide van eene Concept Publicatie, ter Verkiezing van nieuwe Gerechts-leden en andere Amptenaaren in deeze Provincie, en wel bepaaldelijk betreffende het ſlot van gemelde onze Publicatie; Bedenkingen, welke, hoe zeer ook tegen onze meermaals uitgedrukte denkwijze en bedoelingen aan, echter wellig zodanig uitgelegd konden worden, dat onze Medeburgers deeze onze Publicatie uit een geheel averechts oogpunt beſchouwden, en afgeſchrikt wierden, om gebruik te maaken van een Recht, 't welk wij hun daar meede wel expreſſelijk hebben toegekend.

Om welke zwarigheden uit den weg te ruimen, en om tevens aan alle Ingezetenen van Vriesland deeze en zoortgelijke twijffelingen te beneemen, terwijle wij voor hun tevens de gelegenheid, om ons hunne aanmerkingen betreffende het bovengenoemd Ontwerp van Verkiezing meede te deelen, trachten te vermeerderen; zo is het, dat Wij hebben goedgevonden te ſtatueeren: gelijk Wij doen bij deezen:

1. Dat het tijdſtip, binnen het welk een iegelijk Burger, tot ſtemmen gerechtigd, zijne bezwaren tegen opgemeld Concept ter kennisſe van zijne Municipaliteit moet brengen, en 't welk in meergedachte Publicatie op den 26 deezer bepaald was, bij deezen nog veertien dagen verlengd, en bepaald word op Saturdag den 10 October eerſtkomende, voor welken dag alle bezwaren, het Concept van Verkiezing der Ge-

Gerechts-leden en andere Ampteraaren betreffende, ſchriftelijk bij de reſpective Municipaliteiten zullen moeten ingeleverd worden.

2. Dat Wij, ſchoon verpligt zijnde om ons te gedragen naar den uitgedrukten wil van Vrieslands Burgeren, die alleen in de eenſtemmige denkwijze en begeerte van de meerderheid van voorſchreven Burgeren gezocht moet worden; ſchoon wij dus in het ſlot van bovengemelde Publicatie, aan onze Commisſie waarnemende de Zaken van het Collegie, billijk bevoleu hebben, dat zij ons ten ſpoedigſten kennis moet geven, van alle zulke bezwaren, waar over het grootst gedeelte van Vrieslands Burgers tot de Grondſtemming gewettigd, eenſtemmig denkt en doleert; echter nooit ten oogmerke gehad hebben, om enige gegronde bezwaren, tegen meergemeld Ontwerp geopperd, ſtilzwijgend voor bij te gaan, alleen om dat zij maar door weinige Burgers wierden ingeleverd; daar het toch zeker is, dat ook door eenen of enkele verlichte Medeburgers, zodanige aanmerkingen kunnen worden medegedeeld; welke alle onze aandacht vereiſchen en wel verdienen, om behoudens de verpligting, welke wij aan de geheele Vrieſche Natie hebben, bij eene generaale Reviſie van meergemeld Concept in aanmerking te koomen, vooral wanneer zij dienen, om de reeds gelegde gronden van Vrijheid en Gelijkheid in een duidelijker licht te plaatzen, of voor onvoorziene Inbreuken te beveiligen, waartoe wij ons bij deezen gereedlijk aanbieden; gelaſtende onze Commisſie waarnemende de Zaken van het Collegie, tevens, om alle bezwaren, welke bij haar zullen inkomen, naauwkeurig te examineeren, en dezelve te gelijk met hare conſideratien dien aangaande, ten ſpoedigſten aan ons mede te deelen; ten einde wij daar omtrent zodanig mogen beſluiten, als met het billijk verlangen en met de dierbaarſte belangens van het Volk van Vriesland zal bevonden worden overeen te koomen.

3. Dat dus onze woorden in meergenoemde Publicatie:

ter-

zerwijl tevens al het overige, waar omtrent geene bezwaaren van het grootſte gedeelte der Vrieſche Natie zullen ingebragt zijn, zal geächt worden den wil der Natie uit de drukken, alleen betrekkelijk zijn op zulke gedeeltens van het meergemeld Concept, waar tegen noch de meerderheid des Volks is opgekomen, noch door iemand zulke gegronde Bedenkingen zijn geopperd, van welke men billijk mag veronderſtellen, dat zij den wil der geheele Natie bevatten, gelijk zij hare duure belangens ontegenſprekelijk voorſtaan.

4. Dat wij eindelijk niet ſlechts als wettig gekoozene Repreſentanten van het Volk van Vriesland, aan wien de handhaving van het wettig Gezach der Repreſentatie en der geſtelde Magten, uitdrukkelijk is opgedragen, maar ook ingevolge de bovenvermelde verklaaringen van onze grondbeginzelen met rede verwachten, dat het weldenkend gedeelte van Vrieslands Burgeren, wel dat vertrouwen in ons zal ſtellen 't welk wij tot een finaal Beſluit omtrent het meergemeld Ontwerp en de daar tegen ingebragte bezwaren nodig hebben.

En op dat niemand hier van dit geſtatuëerde eenige onkunde zoude mogen voorwenden, zal deeze alomme worden gepubliceerd en geaffigeerd, daar men gewoon is zulks te doen.

Gegeeven te Leeuwarden den 23 September 1795:

Het Eerſte Jaar der Bataavſche Vrijheid.

De Repreſentanten van het Volk van VRIESLAND.

S. S. HOFSTRA, Vt.

Ter Ordonnantie van Dezelve.

W. B. JELGERSMA.

P U-

PUBLICATIE

De Repreſentanten van het Volk van VRIESLAND, allen den geenen, die deezen zullen zien of hooren leezen, *HEIL EN BROEDERSCHAP! Doen te Weeten*:

Dat bij Ons in overweeging gekoomen zijnde, hoe veele onzer goede Ingezeetenen, bezeffende het nut eener geregelde Burger-wapening, tot handhaving van Vrijheid en Onafhangelijkheid, de Wapenen vrijwillig tot Verdediging van het Vaderland hebben aangegreepen: Wij het allezins billijk en rechtmatig geoordeeld hebben, ter ondersteuning hunner edele pogingen, en om anderen ter navolging deezer braave Vaderlanders aan te ſpooren, dezelve weegens hun tijdverzuim, als anderszins, eenigzins ſchaadeloos te moeten ſtellen.

Alwaaromme Wij hebben goedgevonden en verſtaan, te Decreteeren, gelijk Wij doen bij deezen, eene heffing van Wapengelden binnen deeze Provincie, in manieren als volgt:

Art. I. Ieder Huisgezin, op geheel Hoofdgeld ſtaande, zal in deeze Belasting 's Jaarlijks betaalen zes Car. Guld., en op half Hoofdgeld ſtaande, twee Car. Guld. tien Stuivers; zij welke drie Huisbedienden houden, zullen betaalen twaalf Guldens, die vier Vijftien, en die vijf en meer houden agtien Guldens; Weduwen en Vrouwsperzoonen, welke een of meer Mansperzoonen, bekwaam doch onwillig de Wapenen te draagen, in huis hebben, zullen half zoo veel hebben te betaalen; zullende voor Huisbedienden in deezen niet gereekend worden Knegten en Meiden, welke tot het Boerewerk, of tot eenig Fabriek gebruikt worden.

II. Van deeze Belasting, ingevolge Art. I., zullen zijn uitgezondert zodanige Huisgezinnen, waar van één of meer de Wapenen dragen, gelijk ook die Huisgezinnen, waarin geene Mansperzoonen, den ouderdom van 18 Jaaren bereikt hebben;

de, op date deezes, en vervolgens 's Jaarlijks, bij het aangeven op den 1 Maij gevonden worden; meede zullen bevrijd zijn zulke Huisgezinnen, waarin alleen Mansperzoonen zijn, welke wegens hunne hooge Jaaren, of Ligchaams gebreeken, buiten staat zijn de Wapenen te draagen.

III. De gewapende Burgerijen zullen uiterlijk binnen drie weeken na Publicatie deezes, ter Secretarie van hun Distrikt of Stad, moeten leveren accurate Lijsten der Manschappen, dewelke op date deezes zich onder hunne Corpsen bevinden, met opgave onder wiens Huisgezin zij behooren, ingevalle zij zelfs geene Hoofden eens Huisgezins zijn.

IV. Zij die vervolgens dagen na date deezes Publicatie zich niet zullen hebben aangegeeven, of niet aangenoomen zijn als Leeden van eenige Schutterij, zullen gedurende den loop van dit Jaar voor ongewapenden gereekend worden, gelijk ook de zodanigen, welke voor den afloop van het Jaar hunne Wapenen nederleggen, waar van de Commandeerende Officier of Secretaris van het gewapend Corps, duidelijk ter Secretarie van het Distrikt of de Stad kennis zal moeten geeven.

V. Ingevalle van binnentijdsche Verhuizing van eenig Huisgezin, uit het eene Distrikt of Stad in de andere, zal zodanig Huisgezin van den Commandeerende Officier van het Corps der Plaats, waar na toe het zelve verrukt, reikens op 1ste. Maij moeten neemen, en binnen 14 dagen aan den Collecteur zijner voorige Woonplaats moeten vertoonen, een Certificaat, dat één hunner den overigen tijd als Lid van dat Corps heeft gefungeerd; zullende ingevalle 'er geen Corps ter dier Plaatse is, kunnen volstaan, met eene Verklaring daar van te produceeren, door den Dorprechter of ander gerechtelijk Perzoon getekend. Bij gebreeke dies, zal het Wapengeld ook van zodanige Perzoonen worden ingevordert.

VI. De Secretarissen der Distrikten of Steden zullen, ten overstaan van een Commissaris uit den Gerechte, formeeren een

een Generaal Register, waar naar deeze Heffing zal worden ingevorderd, en daar van aan de Collecteurs der Specien, te gelijk met de dubbelden der Specien behoorlijke Extracten uitgeeven, en een korte staat der gezamentlijke Dorpen, met het dubbeld der Specien, 's Jaarlijks moeten overzenden aan den Lande; zullende de Secretarien hier voor genieten, van ieder Dorp één Car. Gulden en 10 Stuivers, het getal der Dorpen op den voet, als bij de Specien, te reekenen.

VII. Ook zal de Invordering op den zelfden voet als de Specien, en door de respective particuliere en generale Collecteurs van dat middel, moeten geschieden welke daar van half zo veel Stuivergeld als van de Specien zullen genieten.

VIII. Om de Betaaling eenigszins gemakkelijker te maken, zal de Invordering alle Vierendeels-jaaren geschieden, en de gelden bij den onwilligen met parate Executie worden geïnnet. Het eerste Quartaal deezer heffing zal direct na Publicatie deezes moeten geschieden, zoo dra de Lijsten in gereedheid zullen zijn; het 2de Quartaal zal op den 1sten November 1795; 't derde zal op den 1sten Februarij, en het vierde den 1sten Maij 1796 moeten worden betaald. Zullende telkens respectievelijk binnen een Vierendeels-jaars na de alhier bepaalde betaalsdagen, 't Geld aan 't Comptoir der Losse Renthen worden overgebragt.

IX. De uitlandsche Kooplieden die hier met hunne Koopmanschappen komen, en zich in het Hoofdgeld aangeevende, een gedeelte van 't Jaar alhier vertoeven, zullen voor één geheel Jaar moeten betaalen, en wel Hoofd voor Hoofd, of schoon te zaamen Huishoudende, en zullen daar te boven gehouden zijn het ingegaan Jaar, vóór zij zich Buitenlands naar hunne Woonplaatzen begeeven, geheel te betaalen.

X. Alle de gewapende Burgerijen of Schutterijen, zullen in Maij 1796, en vervolgens 's Jaarlijks, in de Maijmaanden aan de Commissie waarneemende de zaaken van het Collegie,

gie, moeten opgeeven een accuraate Lijſt hunner Manſchappen, om in de verdeeling der Wapengelden zich daar naar te kunnen reguleeren, welke Lijsten alchans door den Capitein en Luitenant van iedere Compagnie zullen moeten verteekend worden.

XI. Uit deeze Belasting zal eenige Schadeloosſtelling aan hun die de Wapens draagen, gegeeven worden; waaromtrent men, na dat de Staaten zullen zijn ingekoomen, ten ſpoedigſten de nodige ſchikkingen zal maaken.

En op dat niemand van dit geſtatueerde eenige onkunde zoude mogen voorwenden, zal deeze alomme worden gepubliceerd en geaffigeerd, daar men gewoon is zulks te doen.

Gegeeven te Leeuwarden den 23 September 1795.

Het Eerſte Jaar der Bataavſche Vrijheid.

De Repreſentanten van het Volk van VRIESLAND.

S. S. HOFSTRA, Vz.

Ter Ordonnantie van Dezelve

W. B. JELGERSMA.

PUBLICATIE

De Repreſentanten van het Volk van VRIESLAND, allen den geenen die deezen zullen zien ofte hooren leezen, *HEIL* EN *BROEDERSCHAP! Doen te Weeten*:

Dat Wij niet dan met leedweezen van tijd tot tijd verneemen, hoe ondanks eene Publicatie van den 23 April 1771, veele vreemde Kooplieden zich veroorlooven om met hunne Waaren het geheele Land door trekken, en dezelve alomme te koop uit te veilen en te verkoopen, en dus eenen Handel te drijven, waar bij niet ſlechts onze Inlandſche Kooplieden, Fabriquers, zelfs onze behoeftige en vlijtige Medeburgers een verbaazend nadeel lijden, maar waar door ook aan 's Lands Kas door het vermenigvuldigen van allerlei fraudes en Sluikerijen eene zeer gevoelige ſchade wordt toegebragt. Om alle welke grieven, zoo veel in ons vermogen is, wech te neemen, en om deeze kwaade practijken, de gewoone uitwerkzels van eene misbruikte Vrijheid in het vervolg voor te koomen; Zoo is het, dat Wij, na ingenomen te hebben het Advijs en de Conſideratien van onze Commisſie van Achtienen, goedgevonden hebben te ſtatueeren, gelijk Wij doen bij deezen:

I. Dat in het toekomende geen vreemde Kooplieden in deeze onze Provincie zullen mogen omloopen, te koop uitveilen en verkoopen, of door hunne Zendelingen doen omloopen, te koop uitveilen en doen verkoopen alle zulke uitlandſche Koopmanſchappen en Kramerijen, welke onder het middel der Lakenen in de Ordonnantie op de Impoſitie begreepen zijn, als meede uitlandſche Kouſen, bij pœne van Vijf-en-twintig Gouden Frieſche Rijders, in cas van contraventie voor ieder overtreeding te verbeuren, en zullen daar te boven de Koopmanſchappen, die verkocht, of te koop gepreſen-

teerd zijn, worden geconfisqueerd, en de Municipaliteit, welke de Calange doet een derde, de Ambrenger een derde, en de Armen der Plaatze, waar de verkooping of uitveiling geschiedt, de resteerende derde der Boeten en Confiscatien genieten.

II. Dat echter aan voornoemde vreemde Kooplieden bij provisie tot den eersten November eerstkomende de Vrijheid wordt gelaten, om op Weekmarkten hunne uitlandsche Kousen, Linnens, Lakenen, en verdere Waaren te koop te veilen, en te verkoopen.

III. Dat eindelijk alle zulke vreemde Kooplieden, die in deeze Provincie eene vaste Wooning hebben, en de Lasten van Hoofd- en Schoorsteen-geld betaalen; de Vrijheid behouden, om even gelijk andere Burgers, hunne Waaren in hunne Huizen te koop te veilen, en te verkoopen.

Wordende dus door deezen de bovengemelde Publicatie van den 23 April 1771 in maniere, als gezegd is, gealtereerd en geamplieerd.

En op dat niemand hier van onkundig zij, zal deeze alomme worden gepubliceerd en geaffigeerd, daar zulks gebruikelijk is.

Gegeeven te Leeuwarden den 24 September 1795.

Het Eerste Jaar der Bataavsche Vrijheid.

De Representanten van het Volk van VRIESLAND.

S. S. HOFSTRA, Vt.

Ter Ordonnantie van Denelve

W. B. JELGERSMA.

P U-

PUBLICATIE

De Repreſentanten van het Volk van VRIESLAND. Allen den geenen die deezen zullen zien ofte hooren leezen, *HEIL* EN *BROEDERSCHAP! Doen te Weeten*:

Dat Wij en om te voldoen aan het 22ſte Articul van het Tractaat van Vreede, Vriendſchap en Alliantie, met de Franſche Republijk geſlooten, volgens het welke aan geen Franſche Emigrant het verblijf binnen de Grenſen van de Bataafſche Republijk mag worden toegelaaten; en om voor de Vreede en Veiligheid van dit Gemeens-beſt, voor al van deeze Provincie, welke door het onbelemmerd intrekken en aanhoudend vertoeven van verdagte Perſoonen zeer ligt en op veelerhande wijzen geſtoord kunnen worden, zoo veel in Ons is, te zorgen, hebben goedgevonden te ſtatueeren: gelijk Wij ſtatueeren bij deezen:

1mo. Dat alle Franſche Emigranten, welke zig nog binnen deeze Provincie mogten onthouden, binnen drie Weeken na Publicatie deezes dezelve zullen moeten ruimen, bij pœne, van gevangelijk overgebragt te zullen worden, op het Gedemolieerde Blokhuis, en aldaar, ter arbitrage van den Hove te Water en te Brood gezet, en voorts uit den Lande gebannen te worden, bij pœne van arbitraire Correctie.

2do. Dat alle die zig thans in deeze Provincie bevindende Vreemdelingen, waar door Wij verſtaan alle die Perzoonen, die niet in de Republicq der Vereenigde Nederlanden, Generaliteits Landen of Landſchap Drenthe gebooren of huis-zittende zijn, zig binnen den tijd van veertien Daagen zullen moeten addreſſeeren aan de Municipaliteit der Plaats of Diſtrict, waar zij zig onthouden, en aan dezelve nauwkeurige opgave doen, wie zij zijn, met welk een oogmerk zij zig aldaar ophouden; en bij wie zij in deeze Provincie bekend zijn, worden de Muni-

Municipaliteit gelaft, om, bij aldien diergelijke Vreemdelingen geene voldoende opgave van het gerequireerde doen, of om andere reedenen aan hun ſuſpect voorkoomen, daar van aan Onze Commisſie waarneemende de Zaaken van het Collegie, of, (zoo zij van misdaaden geſuspecteerd worden:) aan den Hoove Provinciaal behoorlijke kennisſe te geeven, houdende inmiddelen tijde de geſuspecteerde in Civile bewaringe, ten einde of de Commisſie ter waarneeminge der Zaaken van 't Collegie of het Hof naar bevindinge van Zaaken daar in disponeere; zullende die geene, welke zig binnen den gezegden tijd niet adresſeeren, insgelijks door de Municipaliteit van de Plaats of het Diſtrict, alwaar zij zig bevinden, als verdagte Perzoonen gevangen genoomen, en met de noodige Informatie aan den Hove worden overgezonden op het Gedemolieerde Blokhuis, ten einde door het Hof naar exigentie van Zaaken met Bannisſement buiten Lands te worden geſtraft.

3tio. Dat ook alle zulke Vreemdelingen, welke na de Publicatie deezes in deeze Provincie koomen, zig binnen zes Daagen na hunne aankomſt zullen moeten adresſeren aan de Municipaliteit der Plaats of Diſtrict, waar zij zig ophouden ten fine en op pœne als vooren.

4to. Word ieder Ingezeeten van deeze Provincie op het ernſtigſte aangemaand en bevoolen om binnen agt Daagen te reekenen na expiratie der drie Weeken Art. 1. vermeld, aan de Municipaliteit van zijne Plaats of Diſtrict op te geeven alle Franſche Emigranten, of Vreemdelingen, welke hij in zijn Huis of op zijn Kamer ter inwooninge of gelogeerd mogt hebben, zullende die geene, die daaromtrent in gebreeke blijft, verbeuren voor de eerſtemaal Vijftig Caroli Guldens, en voor de tweedemaal Hondert Caroli Guldens, waar van een derde zal koomen ten profite van den Aanbrenger, een derde voor den geenen, die de Calange zal doen, en de reſteerende een derde voor de Armen der Plaats, en zal hij, die zig voor de derdemaal daar aan ſchuldig mogt maaken, naar exigentie van

Zaa-

Zaaken Criminaliter, des noods zelvs aan den Lijve worden geſtraft, onvermindert zodanige of verdere ſtraffen, als tegen Logementhouders en andere bij voorige Placaaten of Ordonnantien omtrent het niet aangeeven van Vreemdelingen zijn geſtatueerd.

En worden de Reſpective Municipaliteiten gelaſt, om binnen agt Daagen, na dat aan hun opgave zal gedaan zijn, van de Franſche Emigranten of Vreemdelingen, welke zig in hunnen bedrijve bevinden, aan Onze Commisſie waarneemende de Zaaken van 't Collegie exacte lijsten daar van te doen toekoomen.

Voorts gelasten Wij Onzen Procureur Generaal en alle andere Officieren en Justicieren, om nauwkeurige zorge te draagen, dat deeze Onze Publicatie ſtiptelijk worde geobſerveerd.

En op dat niemand van dit geſtatueerde eenige onkunde zoude moogen voorwenden, zal deeze alomme worden gepubliceerd en geaffigeerd, daar men gewoon is zulks te doen.

Gegeeven te Leeuwarden den 24 September 1795.

Het Eerſte Jaar der Bataavſche Vrijheid.

De Repreſentanten van het Volk van VRIESLAND.

S. S. HOFSTRA, Vz.

Ter Ordonnantie van Dezelve.

W. B. JELGERSMA.

PUBLICATIE

De Repreſentanten van het Volk van VRIESLAND, allen den geenen die deezen zullen zien ofte hooren leezen, *HEIL* EN *BROEDERSCHAP! Doen te Weeten*:

Dat Wij, door Hun Hoog Mogende verzogt, dat aan Provoosten van het Committé tot de zaaken van de Marine, en deszelver functien, ten opzigte der Apprehenſie van Zeevarende Perzoonen, die uit 's Lands dienſt gedeſerteerd zijn, geen hinderniſſe worde toegebragt, maar hun daar toe de noodige *Vrijheid* te geeven, na hier op ingenoomen te hebben de Conſideratien en het Advijs van Onzen Hoove Provinciaal om zoo veel mogelijk aan het verzoek van Hun Hoog Mogende te voldoen, ten einde 's Lands Zeedienſt in alles opzigte bevorderd worde, hebben goedgevonden te ſtatueeren: gelijk Wij ſtatueeren bij deezen:

I. Dat de Provooſt van het Committé tot de zaaken van de Marine, wanneer in deeze Provincie eenen Deſerteur van 's Lands Vloot wil vervolgen, voorzien zal moeten zijn met een in Rechten voldoenend bewijs van het wettig Engagement, en de Deſertie van denzelven.

II. Dat de Provooſt dat bewijs aan het Hof zal moeten produceeren, ten einde het zelve goed bevonden zijnde, van het Hof te ontfangen een Acte aan alle Gerechten, waar door in ſtaat geſteld word zonder voorkennis of meede hulp derzelver, onderzoek en Apprehenſie te doen.

III. Dat de Provooſt eene Apprehenſie gedaan hebbende, daar van kennis aan de Municipaliteit, in wiens Diſtrict zig bevind, zal geeven, met verzoek, de Confeſſie van den gedetineerden af te neemen, en zal die Municipaliteit gehouden zijn, zulks ten ſpoedigſten te doen, en de Confeſſie aan het Hof te zenden, op dat het zelve dan zal kunnen dispone-

poneeren, zoo als in goede Juſtitie zal verſtaan te behoo-ren.

IV. Dat de Provooſt, zoo hij den Deſerteur mogt vinden, voor dat hij het gemelde bewijs aan het Hof konde overhandigen, Vrijheid zal hebben, de Apprehenſie te doen, doch den gedetineerden niet mogen vervoeren, buiten het Diſtrict, waar hij zich bevind, neen, maar gehouden zijn daar van direct kennis te geeven aan de Municipaliteit, met overzending van het meergemeld bewijs, en verzoek om de Confeſie aan den gedetineerden af te neemen, ten einde alles aan het Hof te doen toekoomen, op dat het zelve zal kunnen disponeeren, zoo als na Rechten zal verſtaan te behooren.

Voorts gelaſten Wij alle Municipaliteiten, mitsgaders Onzen Procureur Generaal en alle andere Officieren en Juſticieren om nauwkeurig zorge te dragen, dat deeze Onze Publicatie ſtiptelijk worde geobſerveerd.

En op dat niemand hier van onkundig blijve, zal deeze alomme worden gepubliceerd en geaffigeerd daar zulks gebruikelijk is.

Gegeeven te Leeuwarden den 24 September 1795.

Het Eerſte Jaar der Bataavſche Vrijheid.

De Repreſentanten van het Volk van VRIESLAND.

S. S. HOFSTRA, Vt.

Ter Ordonnantie van Dezelve.

W. B. JELGERSMA.

PUBLICATIE

De Repreſentanten van het Volk van VRIESLAND, Allen den geenen, die deezen zullen zien of hooren leezen, *HEIL* EN *BROEDERSCHAP! Doen te Weeten:*

Dat Wij om redenen Ons door Onze Commisſie ter Organiſatie der Gewapende Burgermagt in deeze Provincie, op inſtantie van eenige Burger-Corps voorgedragen, hebben goedgevonden tot Explicatie van het gearreſteerd Reglement, voor de Gewapenden te verklaren:

Dat de Burgers, welke zich vrijwillig in den Wapenhandel oeffenen, wel verpligt zullen zijn, alle Binnenlandſche Oproeren te helpen weeren, en de Magten door het Volk aangeſteld, te eerbiedigen en te beſchermen; dog dat, bij aldien het Vaderland onverhoopt door eenen Buitenlandſchen Vijand, mogte worden aangevallen, 'er als dan eene algemeene Requiſitie, zo wel over de Ongewapenden als Gewapenden, zoude moeten plaats hebben, ingevalle eene diergelijke maatregel tot Heil des Vaderlands nodig wierde bevonden.

En op dat niemand hier van onkundig zij, zal deeze alomme worden gepubliceerd en geaffigeerd, daar zulks gebruikelijk is.

Gegeeven te Leeuwarden den 7 October 1795.

Het Eerſte Jaar der Bataavſche Vrijheid.

De Repreſentanten van het Volk van VRIESLAND.

B. SPOELSTRA, Vt.

Ter Ordonnantie van Dezelve

W. B. JELGERSMA.

P U-

PUBLICATIE

De Repreſentanten van het Volk van VRIESLAND. Allen den geenen die deezen zullen zien ofte hooren leezen, *HEIL EN BROEDERSCHAP! Doen te Weeten*:

Naardien Wij bij Onze Aanſtelling plechtig verklaard hebben, dat Wij het Volk van Vriesland voor Onzen eenigen wettigen Souverain erkennen, en tevens op de ſtaatelijkſte wijſe beloofd hebben, dat Wij het wettig gezag, waar meede dat het Volk de Repreſentatie bij haare benoeming bekleed heeft, gelijk meede dat der geſtelde Machten alomme door gepaste middelen zullen doen eerbiedigen en handhaaven, terwijl elk afzonderlijk lid en lighaam in deeſe Maatſchappij, volgends den uitgedrukten wil der Natie, verpligt is, den behoorlijken eerbied en gehoorzaamheid aan de Wetten en Voorſchriften der Repreſentanten, en aan de Sententien en Beveelen der hoogere en laagere Rechteren te betoonen; en naardien Wij van tijd tot tijd niet ſlechts grondbeginzels en Staatsregels hooren aanvoeren, welke voor de Vrijheid en Souverainiteit van het Volk van Vriesland zou bedenkelijk zijn, en waar aan Wij dus uit hoofde van Onzen gedaanen Eed, Onze toeſtemming nimmer geeven kunnen, maar ook zulke geſegdens en daaden van enkele Leeden, jaa zelvs van geheele geſelſchappen in deeſe Maatſchappij verneemen, waar door de Souverainiteit der Natie zichtbaar miskend en geſchonden word, en waar door de liefde tot Orde en Wetten als eene ondraaglijke Ariſtocratie, en het muitſuchtig geſchreeuw van looſe Intriguanten en laage Fortuinzoekers; als de eenige waarborg van de bijkans weder vertrapte Vrijheid word afgeſchilderd; gezegdens en daaden; welke geen ander oogmerk hebben, dan om met het bekladden van afzonderlijke Leeden van Onze Vergadering, terwijl men anderen weder listig vleit, met het opzetlijk ver-

draaijen van den zin Onzer Beſluiten en Publicatien, met het ſtrafloos verſpreiden dier onbeſchaamdheeden door de Nieuwspapieren, met het onophoudelijk bedillen en teegenwerken van Onze onſchuldigſte en heilzaamſte beraamingen, jaa met het ſtraf waardig oprijſen van eene moedige Burgermacht tegen Onze Perſoonen en verrigtingen, om, zeggen Wij, met dit alles het wettig gezach der Natie en van haare Verteegenwoordigers te vergruiſen, de Souverainiteit aan het geheele Volk ontweldigd tot eene gemakkelijke prooije voor weinigen te maaken, Regeeringloosheid, baatzucht en wraakgierigheid ten zeetel te voeren, de vroegere ſchriktoneelen van Frankrijk, teegen den wil en de waarſchuwing der Franſchen aan, op Onzen bodem over te brengen, en onder de zagte benaaming van Vrijheid, Gelijkheid en Broederſchap, de braafſte Burgers; enkel om hun eerlijk Patriotisme, te bekladden en te vervolgen.

Zoo is het, dat Wij om de verderen voortgang van dit heilloos gewoel te ſtuiten, en om aan de geheele Frieſche Natie een onloochenbaar bewijs te geeven van Onze vaste verkleefdheid aan die grondbeginzels, welke Wij bij het aanvaarden van Onzen poſt met de plechtigſte betuigingen omhelsd en beloofd hebben, te erkennen en te doen erkennen, goedgevonden hebben te declareeren, gelijk Wij doen bij deezen:

I. Dat de Souverainiteit van het Frieſche Volk bij de geheele Natie, dat is bij alle bevoegde Grondſtemmers zamen genomen berust, en Wij Ons dus als Repreſentanten van dat Volk niet gerechtigd oordeelen, om Ons de eiſchen van weinige Burgeren, zelvs van veelen, zoo lange zij de onbetwistbaare meerderheid van alle Grondſtemmers niet uitmaaken, als den uitdrukkelijken wil van het Volk van Vriesland te laaten opdringen; en als eene voor Ons verbindende Wet en Regelmaat te eerbiedigen, ofschoon Wij ten allen tijde zullen gereed zijn om van nuttige voorſtellen, welke aan Ons op eene be-

beſcheidene wijze gedaan worden, alle mogelijk gebruik te maaken: zonder dat daar bij het getal der Ondertekenaaren in aanmerking behoeve te koomen.

II. Dat Wij het als een onvervreembaar Recht van den Mensch en Burger beſchouwen, dat elk ingezeetenen van deeze Provincie de Vrijheid hebbe, van zijne gedagten over de belangens en het beſtuur des Vaderlands te laten gaan, dezelve bij Monde of in Geſchrifte aan zijne Medeburgeren bekend te maaken, en deselve, wanneer hij zulks gemaden vindt, in gepaste termen onder het oog van 's Volks Repreſentanten te brengen, mids echter, dat elk aanſprakelijk blijve voor zulke gezegdens en grondſtellingen, waar door op de Rechten van zijnen Medeburger, op het wetig gezach der Repreſentanten; of op de Vrijheid en Souverainiteit der Natie zelve, eene blijkbaare inbreuk word gemaakt.

III. Dat Wij overtuigd, dat de nadere Broederſchap eener Natie geleegen is, in de eenſtemmige meedewerking van heare Leeden, ter bevordering van eene onderlinge verlichting en gemeenſchappelijken voorſpoed, gaarne zullen zien, dat kundige en Vaderlandlievende Burgers, van tijd tot tijd, zoo verre eene gerouwe waarneeming van ieders beroep en werk vorderd waar toe elk waar Patriot altijd het eerſt en meeſt verbonden blijft, bij een koomen, om door verſtandige geſprekken of reedevoeringen, over de gewichtigſte belangens van het Vaderland, niet ſlegts zelve juiste denkbeelden te leeren vormen, maar om ook den fakkel der beste Staatskunde voor hunne min verlichte Medeburgeren te ontſteeken, jaa om zelve den uitſlag van hunne naverſchingen, zoo menigwerf zij op het algemeen beſtuur des Lands of op eenige Takken van het zelve betrekking hebben; aan de Repreſentanten der Natie ter beoordeeling aan te bieden, onder deeze uitdrukkelijke voorwaarde echter, dat alle gedaanige Geselſchappen van Burgeren zich zorgvuldig wachten, van immer een hoogeren Titel aan te neemen, dan zij werkelijk bezitten, van ook de Repreſentanten

tanten der Natie op eene gebiedenden, dreigenden of beleedigenden toon aan te ſpreeken, derzelver Beſluiten en Voorſchriften openlijk of in 't verborgen tegen te werken, en dus het wettig gezach, waar meede het Volk zijne Verteegenwoordigers bekleed heeft, door geweld of intrigues te verzwakken.

In dit laatſte geval toch zouden de Burger-Gezelſchappen en Societeiten, wel verre van het bedoelde nut te weege te brengen, de zaaden van tweeſpalt en partijzucht aankweeken, de vereeniging der Natie rondsom den Standaard haarer Vrijheid en Onafhanglijkheid in den weg ſtaan, Regeeringloosheid begunſtigen, den ijver en den moed der Volks-Repreſentanten uitblusſchen, en veellicht aanleiding geeven, dat het Volk van Vriesland, 't welk eerſt onlangs het juk der Overheerſching met vreugd heeft afgeſchud, andermaal de weerlooze prooije wierd van eenen of van meer Overweldigers.

IV. Dat Wij gaarne bekennen, dat het gezach, waar meede de Natie Ons bekleed heeft, een toevertrouwd Pand is 't welk Wij ſlechts voor een tijd bezitten, en met verlangen het ogenblik te gemoete zien, waar na Wij van de laſten des Bewinds ontſlagen, in Onzen gewoonen kring weergekeerd, Ons gehouden gedrag voor de Competenten Rechter zullen mogen verantwoorden. Doch dat Wij het teevens als Onzen onvermijdelijken plicht beſchouwen, om dat gezach, geduurende den tijd van Ons Beſtuur, ongeſchonden te bewaaren, en in alle gevallen, naar Ons vermoogen, te handhaaven, ten vollen overtuigd, dat Wij hier in een misdadige nalatigheid toonende, niet ſlechts in het naarkomen van den uitgedrukten wil des Frieſchen Volks zouden te kort ſchieten, maar ook aanſprakelijk zijn voor de wanordens en onheilen: welke daar uit zouden kunnen, jaa noodwendig zouden moeten voorvloeijen.

En

En het is ingevolge van deeze Onze grondbeginzelen, dat Wij goedgevonden hebben te Statueeren, gelijk Wij doen bij deezen:

I. Dat het aan Ons, als Repreſenteerende het geheele Volk van Vriesland, en uit dien hoofde tot alle Diſtricten in dezelvde betrekking ſtaande, toekomt om een generaal Plan, volgends het welk de Municipaliteiten en andere Provinciaale Amptenaars zouden kunnen aangeſteld worden, op te maaken, aan de Natie ter beoordeeling voor te leggen, en, door haar goedgekeurd, ten uitvoer te brengen; zullende wij ten allen tijde gereed zijn, om van gegronde bedenkingen, welke op dat Plan gemaakt worden, het beſt mogelijk gebruik te maken. Maar wij kunnen tevens niet nalaaten, om allen, die, onder welk een voorwendzel ook, aan Ons dit recht ontzeggen, of Ons, om dat Wij van het zelve gebruik maakten, bij de Natie in verdenking tragten te brengen, als misleidde of onwaardige Leeden der Maatſchappij te beſchouwen, welke met Ons wettig gezach te ondermijnen, de tegenwoordige orde van zaaken zoeken om te wroeten. Welke Wij dus ook, ingevalle zij na Publicatie deezes daar in volharden, of anderen daartoe vervoeren, als tegenſtreevers van de Opdragt door de Natie aan haare Vertegenwoordigers geſchied, aan de geſtrengheid der Wetten moeten en zullen overlaaten.

II. Dat geene Municipaliteit of Gerecht in deeze Provincie, voortaan zal vermogen, om zonder Onze voorkennis en authoriſatie, eenige Oproeping van de Burgeren tot hunne Stad of Diſtrict behoorende, in het werk te ſtellen, dan alleen in die gevallen, waar in de vaſtgeſtelde Wetten aan de reſpective Gerechten zodanige Oproepingen voorheen vergund hebben, bij pœne, dat die Municipaliteiten of Gerechten, welke zig in 't vervolg tegen deeze Onze Publicatie mogten verzetten, naar bevinding van zaaken zullen worden gecorrigeerd en geſtraft.

III. Dat het zoogenaamd Committé Centraal Provinciaal en

verdere associatien van Volks-Gezelschappen, welke zich een politicque Magt hebben aangemaatigd, zeer gevaarlijk voor de Vrijheid en Souverainiteit des ganschen Volks, en zich niet tegenstaande Onze Publicatie van den 10 Septemb. 1795. nog steeds blijven veroorlooven eene Commissie in 's Hage te houden, met niets minder gelast, dan om een Nationaale Conventie, op grond van eene zonder voorkennis der Natie beraamde eenheid en onverdeelbaarheid der ganschę Republicq, te helpen daar stellen, waar door dan Vrieslands Souverainiteit zoude worden vernietigd, bij deezen ontbonden worden, zonder zich onder eenige andere benaaming of gedaante weeder te mogen vertoonen, wordende aan hun, die als Leeden daar in gezeeten, of den Post van Presidant of Secretaris bij zodanige Gezelschappen mogten waargenomen hebben, wel expresselijk verbooden, deeze functien, onder welk voorwendzel ook, verder voort te zetten, of in opgemelde Qualiteit hunne Correspondentien met andere Societeiten of het zoogenaamd Committé Centrâl in 's Hage, 't zij door Gecommitteerdens of anderzints te onderhouden, bij pœne, van als Verstoorders der openbaare Rust volgens de Wetten van den Lande te worden gestraft.

IV. Dat alle Volks-Societeiten en Burger-Gezelschappen zullen vermaand en gewaarschuwd worden, gelijk zij vermaand en gewaarschuwd worden bij deezen: om de grondbeginzels van een gereegeld Burger-Gezelschap, welke boven reeds zijn opgegeeven, en welke zij te voorn voor de Provisioneele Representanten als de hunne erkend hebben, nooit te verzaaken, en zich zoo wel in hunne voorstellen en redevoeringen, als in hunne adressen en verzoeken, van onbescheidene en beleedigende uitdrukkingen teegen de geheele Representatie van het Friesche Volk zorgvuldig te onthouden, bij pœne, dat hij, die zig hier teegen op eenigerleije wijze verzet, als een aanrander van het wettig gezach der Natie, naar exigentie van zaaken, anderen ten afschrik zal worden gestraft; en zal boven dien

die

die Societeit of dat Gezelſchap, waar men zulke ongeregeldheeden gedoogt of begunſtigd, ogenblikkelijk ontbonden worden; wordende behalven dit alles aan elken Burger, die zich door zoodanige voorſtellen of redevoeringen beledigd zal kennen, de Vrijheid gelaaten, om zijnen beleediger volgends de ſubſiſteerende Wetten in Rechten te betrekken.

Gelastende Wij eindelijk den Procureur Generaal deezer Landſchappe en verders alle Officieren en Juſticieren om zorge te dragen, dat aan deeze Onze welmeening voldaan werde.

En op dat niemand hier van onkundig zij, zal deeze alomme werden gepubliceerd en geaffigeerd, daar zulks gebruikelijk is.

Gegeeven te Leeuwarden den 8 October 1795.

Het Eerſte Jaar der Bataavſche Vrijheid.

De Repreſentanten van het Volk van VRIESLAND.

B. SPOELSTRA, Vz.

Ter Ordonnantie van Dezelve

W. B. JELGERSMA.

PUBLICATIE.

De Repreſentanten van het Volk van VRIESLAND, allen den geenen die deezen zullen zien ofte hooren leezen, *HEIL* EN *BROEDERSCHAP! Doen te Weeten:*

Alzo wij overwoogen hebben, hoe zommigen onzer Medeburgeren, met naamen; Reinder van Kleffens, Broer Feenſtra, Willem Hogenbrug, Ernst Frans van Aijlva, Sicco Douwes van Aijlva, Aijſo van Boelens, Pieter Breugeman, Arent Julianus Carel de Bére, Hector Livius van Aitena, Horatius Allard Hiddema van Knijff, Coert Lambertus van Beijma, Jan Roorda, Harmanus Zacheus Attema, Johannes Lambartus Huber, Pieter Fontein, Haijo Tuinhout, Albartus Lijcklama à Nijeholt, Lieuwe Rochusz en Allard Scheltinga, uit hoofde der ongelukkige gebeurenisſen van 1787, en de daar over tegen hen geëntameerde Procedures, niet alleen zich gedrongen vonden den Vaderlandſchen grond te verlaten, en als Balllingen om te zwerven, maar ook daar te boven met Confiscatie hunner Goederen ten onrechte zijn geſtraft, waar door eenige derzelven zo niet geheel, ten minſten grotendeels zijn gefuineerd.

Zo is het, dat wij het effect dier Confiscatie, zo veel mogelijk, wenſchende weg te neemen, en ten dien einde ter hunner vrije keuze willende laten, om de verkogte Vastigheden weder naar zig te kunnen nemen en toe te eigenen, en tevens willende zorgen, dat deeze handelingen niet ſtrekken tot merkelijke præjudicie en nadeel der tegenswoordige Bezitters, hebben goedgevonden te ſtatueeren; gelijk Wij ſtatueeren bij deezen:

I. Dat de Uitgeweekenen de te rug gave der verkogte Vastigheeden, welke nog in handen des eerſten Koopers zijn, zullen kunnen vorderen, zullende insgelijks de Goederen wel-

ke op den 7 Februarij 1795, nog in handen van den eerſten Bezitter waren, al waren ze naderhand in de tweede hand overgegaan, door de Uitgeweekenen gereclameerd kunnen worden, — alles egter zonder præjudicie voor de Uitgeweekenen, ten opzigte van die Goederen, welke reeds vroeger in de tweede, derde of verdere hand zijn overgegaan.

II. Dat dezelven ten dien einde bij de Reekening van hunnen Boedel die de Curatooren, volgens Reſolutie van de Repreſentanten, verpligt zijn te doen, zich zullen moeten verklaaren of zij de Koopſchat, die in de reekening voor ontfang gebragt word, geneegen zijn te admitteeren, dan of zij begeeren het verkogte te behouden.

III. Dat ingevalle zij het laatſte verkiezen, dan in die reekening zal worden nagegaan, of de Koopſchatten bekeerd zijn tot afbetaaling van wettige ſchulden der Uitgeweekenen, dan of dezelven gekoomen zijn ten profite van den Lande.

IV. Dat indien conſteert, dat de Koopſchatten geconverteerd zijn tot afbetaaling van de wettige ſchulden der Uitgeweekenen, en waarvan de Quitantien of de ingeloste Obligatien met Quitantien door de Crediteuren aan de Curatooren zijn overgeleeverd, zij des niettegenſtaande het verkogte zullen moogen naar zich neemen.

V. Dat dan bij en voor de overgaaf dier Goederen, de Koopſchat, met de wettig betaalde accesſoriën van dien, aan de Koopers door de Uitgeweekenen zullen moeten worden betaald in klinkende munte.

VI. Dat ingevalle het de Uitgeweekenen niet mogte conveniëeren, direct in klinkende munte te betaalen, zij zich zullen kunnen adresſeeren aan de Commisſie waarneemende de zaaken van 't Collegie, om de daartoe benodigde penningen voor den tijd van twee jaaren teegen een jaarlijkſche Intreſt van drie pro cento, onder genoegzaame Borgtogt van Capitaal en Intresſen van den Lande te mogen hebben.

VII. Dat de Uitgeweekenen echter van het Land terug zul-

len ontvangen de aan het Land betaalde 40ste Penning, en de onkosten van het Proclameeren, en Conſent-gelden van die geene die dezelven genooten hebben, ter wederbekoming van welke Conſent gelden, van hun, die dezelven hebben ontvangen, aan de Uitgeweekenen het recht van parate executie door deezen werd vergund.

VIII. Dat de opzegging aan de Bruikers voor Nieuwjaar naar 's Lands Costume geſchiedende, de verlaating der Landen op Petri, en der Huizen op Maij daar aan volgende zal moeten geſchieden, invoegen dat de opzegging voor Nieuwjaar 1796 wordende gedaan, de verlaating op Petri en Maij 1796, en voor Nieuwjaar 1797 gedaan, de verlaating op Petri en Maij 1797 zal moeten volgen.

IX. Dat de Koopers als *bonæ fidei poſſeſſores* de vruchten en revenuën in middelen tijde genooten voor zich zullen behouden, te meer daar door de betaaling der Koopſchat de Intreſſen van de ſchulden der Uitgeweekenen zijn geſtateerd en opgehouden.

X. Dat ingevalle het Land de Koopſchatten heeft genooten, 't zelve ook die Koopſchatten met alle de wettig betaalde acceſſorien van dien aan de Koopers, bij en voor de overgaaf der verkogte Goederen in klinkende munte zal betaalen.

XI. Dat dan egter aan het Land de onkosten van Proclameeren, en de Conſent-gelden door die geenen, die dezelve genooten hebben, moeten worden betaald.

XII. Dat al het hier voorengemelde ten opzichte van het Land en de Uitgeweekenen pro quota zal plaats vinden, indien de, door de Koopers betaalde Koopſchat, gedeeltelijk gegaan is tot afbetaalinge der ſchulden van de Uitgeweekenen, en gedeeltelijk ten profite van den Lande gekoomen is.

XIII. Dat de Uitgeweekenen de vermindering der Vastigheeden, door de Koopers veroorzaakt, van de Koopers bij Tauxatie zullen kunnen vorderen, en dat de Koopers voor dat zij de Koopſchat terug ontvangen, indien het geëischt word,

voor

voor de betaaling dier Taxatie genoegzaame borg zullen moeten ſtellen.

XIV. Dat de Koopers de nodige en nuttige verbeteringen aan de Vastigheden gedaan van de Uitgeweekenen op Taxatie zullen kunnen vordeten, welke Taxatie *binc inde* in klinkende munte zal moeten worden voldaan, en dat de Uitgeweekenen, voor dat de verkogte Vastigheden te rug nemen, indien het geëischt word, genoegzaame borg voor de betaaling dier Taxatie zullen moeten ſtellen.

XV. Dat de verbeteringen uit plaiſier of weelde door de Koopers gedaan, niet zullen kunnen gevordert worden, maar indien het gevoeglijk kan geſchieden, door de Koopers na zig zullen genoomen worden.

XVI. Dat de Uitgeweekenen, indien parthijen het in der minne over de rekening niet kunnen vinden, binnen den tijd van zes maanden na de Publicatie deezes verpligt zullen zijn, van de Curatooren of hunne Erven de reekening judicieel te eiſchen, — bij gebreke dies, dat zij geacht zullen worden van de reelame of wedergaaf hunner verkogte Goederen vrijwillig afgezien te hebben.

XVII. Eindelijk ſtatueeren Wij door deezen, dat de Uitgeweekenen, zonder ordinaire Regtmiddelen nodig te hebben, *extra ordinario modo* Brieven van reſpijt zullen kunnen bekoomen voor den tijd van één Jaar, nopens de betaaling hunner Schulden, in of voor 't Jaar 1787 opgelegd.

En op dat niemand hier van onkundig zij, zal deeze alomme werden gepubliceerd en geaffigeerd, daar zulks gebruikelijk is.

Aldus gereſolveerd en gearresteerd op 't Landſchaps-huis binnen Leeuwarden, den 22 October 1795.

Het Eerſte Jaar der Bataaviſche Vrijheid.

De Repreſentanten van het Volk van VRIESLAND.

J. VAN DER BANK, Vt.

Ter Ordonnantie van Dezelve.

W. B. JELGERSMA.

PLACAAT

Tot Negotiatie van den 25 Penning van het beloop der Goederen en Bezittingen, Ampten, Bedieningen en Beneficien der Ingezeetenen.

De Repreſentanten van het Volk van VRIESLAND, Allen den geenen, die deezen zullen zien of hooren leezen, *HEIL* EN *BROEDERSCHAP! Doen te Weeten:*

Het is aan alle Onze Meedeburgeren overvloedig bekend, hoe Ons Vaderland door den laatst gevoerden Oorlog tegen de Franſche Republiek op den oever van deszelvs ondergang gebragt is. Koſtbaare toerustingen wierden reeds in den beginne tot het onderneemen en voortzetten van dien ongelijken krijg gevorderd; zwaare verliezen, welke keer op keer het lot der Nederlandſche Krijgsmacht waaren, vermeerderden dagelijksch de buitengemeene uitgaaven, en de verlegenheid om tot deeze ongelooflijk groote kosten geduurig nieuwe fondſen aan te wijzen; Verwarring in het Krijgs bewind, ſtremming van de Scheepvaart, kwijning van den Koophandel en Fabrieken, zelvs de ongeregeldheden en de verkwisting van Onze zoogenoemde Hulpbenden en Bondgenooten — dit alles vereenigde zich, om 's Lands ſchatkisten tot den bodem toe te leedigen, de Zenuwen van Onzen Welvaart te verlammen, en gansch Nederland in een afgrond van behoefte en onvermogen neer te ſtorten, waar uit het niet dan door de vuurigſte Vaderlandsliefde en grootmoedigſte opofferingen van deszelvs bewooneren kan gered worden.

In dien verwarden en beklaaglijken toeſtand bevond zich dit Gemeenebeſt reeds in die dagen, waar in de Zegevierende Franſchen eene lang gewenschte omkeering van zaaken en den Vrede

Vrede te gelijk met de roemrijkſte overwinning op Ons grondgebied overbragten, en zederd zijn alle vereenigde pogingen der Bondgenooten op verre na niet toereikend geweeſt, om in al het ontbreekende, verwaarloosde en bedorvene behoorlijk te voorzien, veel min aan Ons deerlijk gefolterd Vaderland dat aanzien weder te geeven, 't welk alleen in ſtaat is om Ons van een beſtendig en vreedzaam genot Onzer Vrijheid en Voorſpoed te verzeekeren.

Trouwens wat wordt hier toe in dit hachelijk tijdperk al gevorderd! Onze verſtrooide en ſlecht betaalde Landtroepen moeſten bij een gezameld, aan eene geheel nieuwe ſchikking onderworpen en door eene gercede betaaling van de achterſtallige Soldijen te vreede geſteld worden; Onze geſloopte Zeemacht moeſt ſpoedig herſteld en binnen den kortst mogelijken tijd, ten minſten in dien ſtaat gebragt worden, dat zij des noods Onze kusten dekken, nieuwe ſchriktooneelen, welke de Engelſchen, wier afgunſt over Onzen Welvaart en Winſten nimmer eenige paalen kende, aan Onze Zeekusten, waare het in hunne macht geweeſt, gaarne zouden aangericht hebben, verhinderen, en aan Onze Scheepvaart, aan den zoo noodigen toevoer, van de eerſte Leevens-behoeftens, naar Onze Havenen ten minſten eenige beſcherming verleenen konden.

Voorts wierden al ſpoedig noodwendigheeden van allerleijen aard door het overwinnend Leger der Franſchen aan het geheele Bondgenoodſchap afgevorderd, en de gereede vervulling van deezen eisch was een heilige plicht, door de erkentenis voorgeſchreeven en door het eigenbelang gewettigd.

Het papieren Geld, 't welk deeze Onze Broeders meede bragten en 't welk zij aan allen voor de waaren, welke zij kochten, in betaaling gaaven, maakte nieuwe voorzieningen, groote en buitengemeene verſchotten uit 's Lands-kas onvermijdelijk, zouden Wij geen gevaar loopen van of veelen Onzer Medeburgeren aan groote verliezen bloot te ſtellen, of tot

de gevaarlijkſte wanorders en twisten eene veelvuldige aanleiding te geeven,

Bij dit alles komt noch de duure prijs, dien de Zegepraalende Franſchen op onze Vrijheid en Onafhanglijkheid en teevens op hun Bondgenootſchap en veelvermogende beſcherming geſteld hebben, een prijs tot welks betaaling wij Ons meede verbonden hebben met een hart, 't welk boven alles voor de Vrijheid van Ons Vaderland klopt, en in die vaste overtuiging, dat Wij alle zelvs de grootſte aanbiedingen voor 's Volks Onafhanglijkheid gedaan, welke de herſtelling en verzekering van deazelvs onvervreembaare Rechten ten gevolge zullen hebben, ten allen tijde beter zullen kunnen verantwoorden, dan wanneer Wij, met Ons aan deeze belofte te onttrekken; 's Volks Souvereiniteit, welkers handhaaving Wij bezwooren hebben, in een tasthaar gevaar gebragt hadden.

Intuſſchen hebben Wij tot hier toe ter bekooming van alle deeze zoo onderſcheidene en buitengemeene Geldſommen geene buitengewoone belastingen uitgeſchreeven. De overtuiging van het veelvuldig nadeel, 't welk de vruchten van den laatstgeweerden Oorlog teegen Frankrijk aan zeer veelen Onzer Medeburgeren reeds berokkend hebben, de kommerlijke duurte van de noodzaakelijkſte Levensmiddelen en de ſchaarsheid van Penningen, welke bij veelen plaatze vindt, hielden Ons van dien maatregel een tijd lang te rug, zij drongen Ons eerſt alles te beproeven en niet dan in den uitterſten nood tot eene buitengewoone Geldheffing te beſluiten.

Deeze nood is eindelijk daar. Het tijdſtip is gekoomen, waarin Wij te gelijk met Onze Medeburgeren een groot en dierbaar Offer voor Onze Vrijheid moeten brengen. Het Franſche Gouvernement dringt op eene gereede Afbetaaling van de verſchenene Termijnen in de bedongene Honderd Millioenen met allen ernſt aan. Het beroept zich tot ſtaaving van deezen eisch onder anderen op de onwrikbaare

Trouw,

Trouw, waarmede het zijne met Ons aangegane Verbintenissen dus lang hield en voortaan wil houden.

Hij geeft Ons van zijne vriendschappelijke gevoelens en veelvermogenden Bijstand telkens de sterkste verzekeringen, en het heeft de oprechtheid van deeze verzekeringen reeds meer dan eenmaal met sprekende daaden beweezen. Dan het zou teevens, ingevalle het Volk van Nederland zijne plechtige beloften niet even stipt vervulde, door den nood geperst, tot andere en voor Ons allersmertelijkste maatregelen kunnen, ja moeten besluiten.

Krachtige drangredenen voor een Vrij Volk, om tot behoud van de pas verkreegene Vrijheid eene uiterste poging te doen, jaa om met de daad te toonen, dat het voor zijne onafhanglijkheid geene opoffering te dierbaar rekene; dat het verdient Vrij te zijn en dit onwaardeerbaar Pand op een gelukkig Nakrooft over te brengen.

Onze roemruchtige Voorvaders hebben meermaals soortgelijke Proeven van hunne Vrijheids-liefde opgeleeverd, en vereeuwigden dus hunnen naam bij alle Natien.

Geen van hunne echte Afstammelingen zal thands schroomen dit voorbeeld zijner Vaderen met vreugd te volgen, zoo rasch hij zich durft voorstellen, dat de rust en roem zijnes Vaderlands de zekere winst zijner offerhande zal zijn, zoo rasch hij den onbetaalbaaren, den bloedigen prijs, dien Onze Fransche Broeders reeds voor de verkrijging en het behoud huunner Vrijheid hebben opgebragt, bij zich zelven bereekent, en met veele waarschijnlijkheid mag verwachten, dat meer dan één buitengewoon en sterk bewijs van Burgertrouw niet zal vereischt worden om 's Lands herbooren Heil op duurzaame gronden te vestigen.

En het is op deeze gronden, dat Wij hebben goedgevonden en verstaan te Arresteeren, gelijk Wij doen bij deezen, eene Negotiatie van Penningen, waar in ieder Ingezeeten deezer Provincie, mits tot een zeekere somma Gegoed, verpligt zal

zijn te fourneeren Vier ten Honderd van het Montant zijner Bezittingen, en hem te gelijk geleegenheid gegeeven wordt een vrijwillig offer ten behoeve van zijn Vaderland aan te brengen, en zulks in maniere navolgende.

Art. 1.

Wie moeten Contribueeren, hoe veel, en teegen welken Intreſt.

Dat deeze Negotiatie zal worden gefourneerd door alle Ingezeetenen, zoo voor zig zelve, als weegens de Goederen van Ingezeetenen, over welke zij in qualiteit als Mannen en Voogden of als Mombers, Curatoren, of Adminiſtratoren de beheering en het bewind hebben, en beſtaan zal in het furnisſement van de vijf en twintigſte Penning van het beloop der waarde van een ieders Capitaal en Bezittingen.

Dog zal ieder boven de vier honderd Guldens tot twee duizend Guldens begoedigd, de keure hebben om in de twee eerſte Termijnen den vijftigſten Penning te betaalen, zonder nogtans daar van een Recipis te ontvangen.

Een ieder, welke zijn eigen brood windt, Dienſtboden van van beijde Sexen boven de twintig jaaren niet uitgezondert, zal opgeroepen en in den Naam des Vaderlands aangemoedigd worden, om een vrijwillig Geſchenk in een daar toe ſtaande Kiſt te werpen, of aan de Municipaliteit toe te tellen, en zal, wanneer de Geever dit laatſte verkieſt, zijne Gifte, beneevens zijn Naam in een Boek ter Loffelijke nagedagtenis, aangeteekend worden.

2. Dat de Beleggers, in deeze geldheffing, ingevolge hier na te meldene ſchikking, zullen kunnen ontvangen Obligatien in forma, ten laste van deeze Provincie, rentende drie pro Cento, zonder eenige korting, ook van het Quitantiegeld.

3. Ge-

Art. 3.

Geëximeerde Perſoonen.

Dat van het furniſement in deeze Negotiatie bevrijd zullen zijn de navolgende Perſoonen.

1. Allen, die geen Vier Honderd Guldens aan Capitaal bezitten; in dier voegen, dat de Bezittingen van Man en Vrouw beide in leeven zijnde; voor één Boedel zullen worden gereekend.

2. Alle Weduwen, weegens haare Weduwe Gelden.

3. Alle Scholieren met opzigt tot het geen zij uit Leenen genieten.

4. Alle Generaliteits Amptenaaren en Militaire Officieren, alleen wegens hunne Tractementen en Charges, (en niet weegens hunne Goederen) in die verwagting echter, dat weegens de zodanigen bij de Generaliteit (en ten behoeve van de Generaliteits Cas) een evenreedige belasting worde bepaald, — dan ingevalle hier in bij Hun Hoog Mog. geene voorzieninge mogte worden genomen, dat desweegens door Ons eene nadere bepaaling zal worden gemaakt.

5. Mombers of Voogden weegens zodaanige hunner Pupillen, die minder dan 2000 Guldens begoedigd, en beneeden de 18 Jaaren zijn.

6. Weduwen onder 2000 Guldens begoedigd, wanneer meer dan drie Kinderen hebben te onderhouden, welke niet van Vaders zijde of anderzints te zamen boven de 2000 Guldens bezitten, en alle beneeden de 18 Jaaren zijn.

Art. 4.

Geëximeerde Goederen.

Dat van de Tauxatie en gevolgelijk van het furniſement der Waarde zullen zijn bevrijd navolgende Goederen.

1. Alle Meubilen en Huisgeraaden, daar onder begreepen,

al wat tot Huishouding, Kleeding en Dekzel is dienende, en de waarde van Vijf Honderd Guldens niet te booven gaat. Wel verſtaande, dat ieder, die meer dan voor 500 Guldens aan Meubilen, enz. bezit, verpligt zal zijn, volgens de waarde van alle zijne Meubelen en Goederen te fourneeren.

2. Alle de Werktuigen en Gereedſchappen tot het beoeffenen der Landbouw en Boerderij, of van eenige Kunſten, Handwerken, Ambachten of Fabricquen moetende gebruikt worden.

3. Alle Goederen aan publicque Corpora toebehoorende.

Art. 5.

Over welke Bezittingen de Tauxatie gaan en van welke het Furniſſement geſchieden moet.

Dat om aan de Ingezeetenen alle twijffeling en onzekerheid te beneemen, nopens het maaken van den nodigen overſlag hunner Bezittingen, bij deezen bepaald word, dat die Tauxatie, tot vinding van de te furneerene ſomma, moet gaan over alle Vaſtigheeden, Obligatien, Losſe- en Lijfrenthen, Jaarlijkſche Legaaten, Penſioenen, Præbenden, Ampten, Bedieningen en Beneficien, Actien en Crediten, zoo binnen als buiten Lands, hoe ook genaamd, Scheepen en Scheeps-portien, Koopmanſchappen, Winkelwaaren, Paarden, Rundvee en verdere Leevende Have, Gemunt en Ongemunt, Gewerkt en Ongewerkt Goud en Zilver, Juweelen, Kleinodien, Bibliotheeken, Schilderijen en Medailles, Meubilen, Huisgeraaden, Kleeding en Dekzel, gelijk meede over Koetzen en andere Plaizier-Rijdtuigen en het geen tot dezelve behoort, voorts generaalijk over alles; wat Eigendom en Bezitting kan genoemd worden, zonder eenige andere uitzondering dan hier boven Art. 4. is geſchied. Mids daar toegen mogen worden afgetrokken allerleije ſchulden, welke de Bezitter ten zijnen laste, zoo binnen als buiten Lands, zoude mogen hebben,

ben, of waar meede de Goederen, bij hem bezeeten wettig bezwaard zijn.

Art. 6.

Hoe de Waarde der Bezittingen te vinden.

Dat tot vinding van de Waarde der Bezittingen vooren gemeld, de navolgende Voet van bereekening zal moeten worden geobserveerd.

1. De Tauxatie der Goederen zal gereegeld worden; naar die waarde, die de Goederen op den dag der Publicatie deezes hebben, en volgens welke bereekening alle de Termijnen betaald zullen worden.

2. Dat de Vastigheeden binnen deeze Provincie zullen gereekend worden naar de Huuren zonder deductie van het Reëel waar op dezelve in het Jaar, Maij 1795. ingegaan, in de Reëele Cohieren zijn aangeslagen, namelijk de Zathen en Landen, mitsgaders de losse Landen, Bosschen of Eeuwige Renthen, ieder vier Guldens Huur of Renthe, gereekend op honderd Guldens Capitaal, dog de Grondpagten ieder vijf Guldens op honderd Guldens Capitaal.

3. De Huisen en andere Gebouwen in de Steeden, Dorpen en ten platten Lande, waar onder geene Greid- of Bouwlanden, gebruikt worden, wanneer 50 Guldens en daar boven Huur doen, ieder zes Guldens Huur gereekend op honderd Guldens Capitaal, en alle zoodanige Gebouwen beneeden de 50 Guldens Huur doende, ieder tien Guldens Huur gereekend op honderd Guldens Capitaal.

In allen gevalle de mindere somma naar advenant.

4. En zullen de Eigenaaren van Klijnlanden dezelve in gemoede moeten Tauxeeren naar de min of meer goede gelegenheid ter Vergraaving en den waarschijnlijken Koop-prijs, die dezelve zouden kunnen gelden, en daar van den 50ste Penning voldoen, en zij de Zom van de 25ste Penning naar het

het Reêel gereekend, hooger kwam, wanneer men naar het hoogſt beloopende verpligt zal zijn te betaalen.

5. Dat de Waarde van de Vastigheeden buiten deeze Provincie zal moeten worden bereekend zoodanig, dat ieder drie Guldens, welke die Vastigheeden het naaſt voorgaand Jaar den Bezitter, aan Huur, Renthe, Pacht of onder welke benaaming ook, zuiver hebben opgebragt, geſteld werde op honderd Guldens Capitaal.

7. Dat de Obligatien op Particulieren en Corpora zullen worden bereekend naar het volle Capitaal; ten waare dezelve onwis mogten zijn, in welk geval men zal kunnen volſtaan met eene begrooting der weezentlijke waarde, naar beste geweeten.

8. Dat de binnenlandſche en buitenlandſche Effecten, waar op een Prijs Courant is, moeten gereekend worden, naar den Prijs, waar op dezelve op den dag der Vaſtſtelling van dit Placaat in Cours bevonden worden te zijn.

9. Dat de Lijfrenthen ten laste van deeze Provincie en van Particulieren loopende, gelijk meede de Jaarlijkſche Legaaten, zullen worden bereekend naar de Jaaren der Perzoonen, op wier Lijven dezelve ſtaan.

Namelijk ieder honderd Guldens Jaarlijkſche Renthe of Legaat, geconſtitueert op een Lijf van 20 Jaar en daar onder bereekend op een

Capitaal van	1400 - : - :	Van 20 - 30	1350 - : - :
Van 30 - 40	1300 - : - :	Van 40 - 50	1200 - : - :
Van 50 - 55	1100 - : - :	Van 55 - 60	1000 - : - :
Van 60 - 65	850 - : - :	Van 65 - 70	700 - : - :
Van 70 - 75	550 - : - :	Van 75 - 80	400 - : - :
Van 80 - 85	200 - : - :	Van 85 en daar bo.	100 - : - :

10. Dat dezelfde bereekening als hier boven van de Lijfrenthen bepaald is, meede plaats zal hebben, omtrent Penſioenen en

en Præbenden, zullende tot het quantum van die genoomen worden de zuivere opbreng van het naast voorgaand Jaar.

11. Dat egter de Bezitters van Permanente Ampten, Bedieningen en Beneficien zullen verpligt zijn om het vierde gedeelte van het zuiver Jaarlijks inkoomen hunner Tractementen en Emolumenten te Furneeren.

Dog zoo wegens de Emolumenten die opbreng niet vast is, het midden getal zal moeten genoomen worden der vijf laatste Jaaren, en van de geene, welke zoo lang door den tegenwoordigen Bezitter niet zijn genooten, naar rato van het apparent inkoomen, of daar het ten eenemaal onzeeker zoude mogen wezen, naar rato van het inkoomen, geduurende den tijd, dat die door den tegenwoordigen Bezitter bezeeten zijn.

12. Dat van de Commissien zoo wel binnen als buiten de Provincie door Ingezetenen van dezelve geëxerceerd wordende en andere niet permanente Ampten en Bedieningen, de zuivere inkomsten derzelve van een geheel Jaar, zoo vast zijn, en het midden getal der drie laatste Jaaren, zoo in 't geheel of ten deele onzeker zijn, het Capitaal, waar uit het Furnissement van den 25ste Penning moet geschieden, zal uitmaken.

13. Dat met opzigt tot Goederen, die eenig gevaar of rifico loopen, gelijk Scheepen, Scheeps-portien en Koopmanschappen, welke op de Zee zijn, ten tijde de overslag gemaakt word, dezelve zullen mogen worden berekend, ter Montant van de Assurantie daarop gedaan, of in het geheel of ten deele niet geassureerd zijnde, naar mate de Eigenaar volgens zijne opregte meening die door de loopende rifico minder waardig oordeelt.

14. Dat voorts van al het overige, waar omtrent geen vaste voet van Taxatie is bepaald, de bereekening door de Bezitters zal moeten geschieden volgens de waarde naar beste geweeten.

15. Dat de begrooting van Boedels of Goederen, over welke Dispuit of Proces is, afzonderlijk moet geschieden, door

den geenen, die daar van het bezit of bewind heeft, en door denzelven het Furnisement daar van gedaan moet worden, met uitdrukkelijke melding van zijne Qualiteit, en voor welk Litigieus of onbeslist stuk Goed hij Furneerd, in welken gevalle die geene, aan wien na het einde van het Dispuit of Proces bevonden zal worden het Goed toe te behooren, verpligt zal zijn, zoo de Furneerder het begeert, het gefurneerde teegen overgaave van het Recipis of de Obligatie te reftitueeren.

16. Dat een Bezitter van Fidei Commissaire of te Lijfstonde bezeetene of in Vrugtgebruik genooten wordende Goederen, de begrooting derzelver zal moeten doen als van vrije Goederen, en zoo zulks verkiest, het furnisement daar van zal kunnen doen afzonderlijk en met uitdrukking, in welke qualiteit hij furneert, en zullen die geene, welke daarna de Lijftogt, het Vrugtgebruik of de Fidei Commissaire goederen bekoomen, in dat geval verpligt zijn, van den Furneerder of zijne Erven de Recipissen of Obligatien over te neemen tegen reftitutie van het gefurneerde.

17. Dat ingevalle van onvermogen van dusdanige Bezitter om de te furneerene Somma in Gelde te contribueeren, denzelven bij deezen word gegeeven de vrijheid (schoon ook alle alienatie of vermindering bij uitterste wille of anderzins waare verbooden, hier aan bij deezen in zoo verre derogeerende;) (te niet doende) om de losse Goederen en Effecten, tot zoortgelijke beswaarde Boedels of Goederen behoorende, ten meesten voordeele te Gelde te maaken, en met dat Montant het furnisement te doen: dus als dan op het Recipis werde aangeteekend, voor welk beswaard goed de betaaling geschied, en dat naderhand bij het uitgeeven der Lands Obligatien, dusdanige Obligatie vooraf werde gebrandmerkt, met melding, dat behoort tot het goed, het geen bezwaard is, en zal die Obligatie in plaats van het te Gelde gemaakte in dien Boedel substineeren, (verstrekken.)

18. Dat ingevalle de losse Goederen en Effecten hier boven ge-

gemeld, in zulke Boedels of onder zulke Goederen niet mogten existeeren, (aanweezig zijn) of tot het furnisement niet toereikende mogten zijn, zoortgelijke Bezitters zig zullen mogen adresseeren aan den Hove, en aldaar te kennen geeven de Somma, welke zij wegens meergemelde beswaarde Goederen moeten furneeren, en teevens verlof verzoeken, om op de vaste Goederen, daar onder behoorende, te mogen Negotieeren de benodigde of te kort koomende Somma, onder verband dier beswaarde Goederen, als van vrij en alienabel goed.

En word overzulks bij deezen aan den Hove verleend Authorisatie, om op zulk een verzoek, behoorlijk ingerigt, na sommiere cognitie, te geeven de nodige qualificatie en permissie tot Negotiatie der gerequireerde penningen, moetende als dan de daar van te formeerene Lands Obligatie, als vooren worden gebrandmerkt, en blijven bij de bezitting der bezwaarde Goederen, ten einde bij overgaave of relaxatie van deeze Goederen aan den Successeur meede te worden overhandigt.

Art. 19.

Waar meede en wanneer het furnisement te doen.

Dat het Furnisement in deeze Negotiatie zal moeten worden gedaan, in goede gangbaaren Gouden of Zilveren Munte, die gewoon is op 's Lands Comptoiren ontvangen te worden, of met ongemunt Goud of Zilver, Medailles, of vreemde Munt hier onder begreepen, bereekend op dertig Stuivers per Lood de groote Friesche Keur, en de kleine Keur op Agt-en-zwintig Stuivers ieder Lood, en het Friesche gladde Keur Goud tot Drie-en-veertig Stuivers het Engels, het Friesche Draadwerk op Een-en-veertig Stuivers het Engels, de Hollandsche groote Keur van Zilver 29 en een-tweede Stuiver het Lood, de kleine Dito 27 en een-tweede Stuiver het Lood, 't Groninger groote Keur tegen 26 Stuivers het Lood, en de

kleine Dito 24 Stuivers, en de mindere Keuren naar advenant.

Zullende een ieder, dewelke verkieſt, dit furnisſement, het zij geheel of ten deele met ongemunt Goud of Zilver te voldoen, bij de opbrengſt daar van, gehouden zijn over te leeveren een ondergeteekende Verklaaring van een Zilverſmid, inhoudende eene beſchrijving van de Keur en het Gewigt van hetzelve, dog zal het ongemunt Goud en Zilver alleen in het eerſte en tweede Termijn worden aangenoomen.

20. Dat deeze Vijf-en-twintigſte Penning zal moeten worden voldaan in Zes Termijnen, het eerſte Termijn op te brengen voor 1ſte Januarij 1796, en vervolgens van twee tot twee Maanden, en alzoo het laatſte Termijn vervallende op den eerſten November 1796, dog zij, die zig inmiddelen tijde met der woon buiten de Provincie begeeven, zullen verpligt zijn, voor hun vertrek hun verſchuldigd furnisſement te betaalen, of daar voor genoegzaame Borg te ſtellen.

Voorts zal een ieder bij ieder Termijn verpligt zijn, ten minsten de zesde Portie van zijn verſchuldigd furnisſement te betaalen.

21. De Intresſen van deeze Geldheffing zullen ingaan van het geen betaald word in December 1795, met den eerſten Januarij 1796, van het geen betaald word in Februarij met den eerſten Maart, desgelijks in alle volgende betaalingen, welke alzoo zullen loopen tot den eerſten November 1797, op welke tijd de verſcheenen Intresſen betaalbaar zullen zijn, en vervolgens Jaarlijks verſchijnen.

22. In dit Furnisſement zullen verreekend worden, zoodanige Capitaalen als reeds belegd zijn, of nog belegd ſtaan te worden voor den 20 December deezes Jaars, op Lijfrenthen ten laste deezer Provincie, ten gevolge der Reſolutie den 31ſte Augustus jongſtleeden door ons gearreſteerd.

Wordende deeze Reſolutie bij deezen in zoo verre verandert, dat de Intreſt in plaats van Zeeven tot Agt ten Hon-

dert

dert Jaarlijks verhoogd word, welke verhoging ook zij, die reeds Gelden in gedagte Negotiatie belegd hebben, zullen genieten.

23. Aan alle Ingezeetenen word teffens geleegenheid gegeeven om tot den 20 December 1795 toe, vrijwillig penningen aan den Lande te verschieten, teegen 4 pro Cento zuiver Intrest in 't Jaar, en zulks ten Comptoire der Losse renthen, en zal bij deeze penningen mogen verreekenen in zijn verschuldigt furnissement van de 25ste Penning, des dat als dan de Som niet minder rendeere dan der zoodanigen geheel furnissement in de 25ste Penning voor alle Termijnen bedraagt, dog word ook de vrijheid gegeeven om in deeze Negotiatie slegts zoo veel te beleggen, als de helft van hun verschuldigt furnissement beloopt, in welk geval 3 en een-tweede pro Cento genieten zullen.

En zal ieder, welke in één of beide der vrijwillige Negotiatien met oogmerk om zulks in den 25ste Penning te verreekenen, deel genoomen heeft, de No. van zijn Recipis of Recipissen van dit zijn furnissement met opnoeming van de buurt of dat gedeelte, waar hij woont, aan de Municipaliteit, voor den 1ste Januarij 1796 moeten aangeeven, zonder echter verpligt te zijn in dit geval zijn naam bekend te maaken.

24. De Beleggers in de beide bovengemelde vrijwillige Negotiatien, zullen ook ongemunt Goud en Zilver, teegen de bovengestelde Prijzen, mogen inbrengen; om welk Goud en Zilver tegen Recipissen in te wisselen, geduurende de Maand November tot den 19 December 1795. op een der Vertrekken van het Collegie gevaceerd zal worden, op dezelve Dagen en Uuren, als men gewoon is op de Comptoiren te vaceeren.

25. De Jaarlijksche Aflossing der Gelden uit de vrijwillige Negotiatie en deeze Heffing van den 25ste Penning spruitende, zal geschieden bij Uitlooting, en aanvang neemen met den den 1ste Junij 1800, en dat ter Somma van Zestig Duisent Guldens, of zoo veel meer als 's Lands Finantien zul-

len toelaaten, in welke Afloosing den voorrang zullen hebben die Gelden, die in deeze vrijwillige Negotiatie belegd zijn.

Art. 26.

Waar de betaling te doen, en hoe de Perſonen, die tot den ontvangst vaceeren, zullen moeten handelen.

Dat het furnisement in deeze Negotiatie, zal moeten gedaan worden ter plaatſe, alwaar het Hoofdgeld betaald word.

27. Dat de ontvangst der penningen of ongemunt Goud en Zilver, in deeze heffing van den Vijf-en-twintigſten Penning, zal geſchieden in tegenwoordigheid van een Commisſaris uit de Municipaliteit of Geregte, benevens den Secretaris, welke daar toe Veertien dagen voor den Verſchijntijd van elk Termijn zullen vaceeren, 's morgens van negen tot 's namiddags te vier uuren of wel op zoodanige tijden, als elke Municipaliteit of Geregte gevoeglijkst zal oordeelen, uitgenoomen op Zon- en Feestdagen.

28. De Municipaliteiten of Geregten zullen (op plaatſen, elk in den zijnen bekend te maaken) tot het Ontvangen van dit furnisement, de Ingezetenen bijzonderdeeltens oproepen, zoo als zij geſchikt zullen oordeelen, ten dien einde de Registers afdeelen, en in ieder afdeeling aantekenen de Ingezetenen, die daar in Woonagtig zijn, zullende dies aan elk, die koomt om eenig furnisement te doen, werden afgevraagd, in wat afdeeling woonagtig of gequalifiſeerd is, des dat de Municipaliteiten of Geregten, Secretarisſen en Ontvangers, in deeze aangaave en ſtrikte geheimhouding obſerveeren, en de Lijsten verzegeld, bij de overbrenging der Penningen Goud en Zilver aan de Comptoiren, overgeſonden worden aan de Commisſie waarnemende de Zaaken van het Collegie, zullende de Ingezetenen, ter plaatſe daar het eerſte Termijn furneeren, gehouden zijn, ook de volgende Termijnen te voldoen, ſchoon intusſchen in een anderé Verdeeling of District komen te woonen.

29. Ie-

29. Ieder Perſoon tot het furnisſement verpligt, zal voor den 1ſte Januarij 1796. wanneer hij zijn geheelen overſlag moet gemaakt hebben, een verzegeld briefje, van buiten eigenhandig met zijn naam of merk geteekend, moeten bezorgen aan de Municipaliteit, waarin vermeld moet zijn de Somma, welke dezelve in de Zes Termijnen volgens gemaakte overſlag zal furneeren, de briefjes zullen tot zes weken na het furneeren van het laatſte Termijn bewaard, en dan aan ieder, waar op geen verdenking valt, ongeopend te rug gegeven worden: dog ingevalle de Municipaliteit ſuſpitie heeft, dat iemant niet naar behooren zoude gefurneert hebben; zal dezelve de ongeopende briefjes van zodanige Perſoonen, met de redenen van haare verdenking aan de Commisſie waarhemende de Zaaken van het Collegie over zenden, ten einde die Commisſie, de verdenking gegrond achtende, de Billetten onder behoorlijke geheimhouding doe openen, en zoodanig handele als naar vereiſch van Zaaken zal nodig vinden.

30. Dat aan de betaalende Ingezeeten die het furnisſement in Perſoon of door gelastigden kunnen doen; door de Reſpective Ontvangers zullen worden afgegeeven gedommierde Recipisſen volgens een hier agter gevoegd Formulier, met uitdrukking van den naam van het Diſtrict of Stad; waar gefurneerd word; op naam of aan Tooner deezes; ter keuze van den Belegger, — moetende deeze Recipisſen door den Ontvanger, met bijvoeging van den datum, worden verteekend; en teevens door den Commisſaris uit de Municipaliteit of Geregte als ter zijner præſentie geſchied, meede onderteekend, en dat om confuſie voor te koomen, in ieder Diſtrict en Stad, de Nommers der Recipisſen zullen beginnen met No. 1. en vervolgens doorloopen naar gelang, dat dezelve worden uitgegeeven.

31. Dat de Ontvangers de Recipisſen, beneevens de Nommers en Datums accuraat zullen moeten Boeken: en teevens de Secretaris, als bij den Ontvangst præſent zijnde, daarvan

een

een accuraat Contra-boek houden, voor en aleer een Recipis uit te geeven, wordende bij deezen wel expres verboden, dit Contra-boek uit het Boek van den Ontvanger op te maaken; of uit te Schrijven, maar zal zulks uit de Recipisſen zelve, voor het uitgeeven, moeten geſchieden.

32. Dat de Latera van het Boek en Contra-boek met elkanderen volkoomen zullen moeten accordeeren, en mogen niet meer nog minder dan Tien posten op ieder Bladzijde geſteld worden; welke telkens opgetrokken en accuraat gecollationeerd moeten worden.

33. Dat na het einde van ieder Termijn het Boek en Contra-boek met opzigt tot den geheelen Ontvangſt, opgetrokken, gecollationeerd en verteekend moeten worden, door den Ontvanger, beneevens den Commisſaris en Secretaris.

34. Dat de Ontvangers verpligt zullen zijn hun Boek, als meede de Ontvangene Penningen, zampt ongemunt Goud en Zilver, aan de hier na te noemene Lands Comptoiren te Leeuwarden over te brengen, voor of op het midden der Maand, met welkers begin elk Termijn verſcheenen is, bij pœne van een Tiende Verhoging uit hun eigen buidel aan de Provincie te verbeuren, en daar en boven van 's Lands reale en parate Executie namelijk de Ontvangers in het Quartier van Oostergoo, aan het Comptoir van den Ontvanger der Domainen, in het Quartier van Westergoo, aan het Comptoir van den Ontvanger der Floreen Renthe. — in het Quartier van Zeevenwouden aan het Comptoir van den Ontvanger der Losſe Renthen, en in het Quartier der Steeden aan het Comptoir van de Ontvanger der Lijfrenthen.

35. Dat de Contra-boeken zullen blijven berusten in de Secretarijen der Reſpective Diſtricten en Steeden, en Secretarisſen, ieder in den zijnen, daar voor moeten verantwoorden.

36. Dat de Recipisſen of genoegzaam geblijk van verkoop van dezelven, door de Ingezetenen onder zig moeten worden

ge-

gehouden en bewaard, tot den tijd toe, die bepaald tot de te rug gaave der Briefjes.

Art. 37.

Waar de Interesſen te ontvangen, en hoe de Cumulatie van Recipiſſen te doen.

Dat de houders der Recipiſſen de Renthen zullen ontvangen, op deeze wijze: namelijk van de Recipiſſen gepaſſeerd in het Quartier van Oostergoo, op het Comptoir der Domainen, van die in dat van Westergoo, op het Comptoir van de Floreen Renthe, van die in dat der Zevenwouden, op het Comptoir der Losſe Renthen, en van die in dat der Steden, op het Comptoir der Lijfrenthen.

38. Dat aan de Ingezetenen tot hun gemak word toegeſtaan, om bij het ontvangen der Intresſen boven gemeld, aan den Ontvanger, tot welks Comptoir het Recipis behoort, op te geven, hoe veele Recipiſſen zij begeeren gecumuleerd te hebben tot een Lands Obligatie, des dat deeze Ontvangst en Aangave geſchiede voor den 1 Maij 1798.

39. Dat ter bekooming van die Cumulatie de Recipiſſen, welke men begeert te Cumuleeren, (des alle tot een en het zelfde Quartier behoorende,) ten tijde dier Aangave zullen moeten overgegeeven worden aan den Ontvanger van dat Comptoir, ten einde door denzelven te worden opgetekend.

40. Dat de Ontvanger deeze gecumuleerd wordende Recipiſſen naar zig nemen, en daar voor in plaats geven zal een Recipis, ter waarde van de gecumuleerde Somma.

41. Dat vervolgens bij den Ontvangst van het tweede jaar Intresſen alle de Recipiſſen zoo gecumuleerde als enkele door de Houders derzelve aan dat Comptoir moeten worden overgegeeven, en zullen de Reſpective Lands Ontvangers daar voor in plaats geeven Landſchaps Obligatien, in forma van gelijke Somma.

43. Dat wijders het derde jaar tusschen deezer Negotiatie, en vervolgens alle de daar na verschijnende jaaren betaald zullen worden, gelijk van alle andere Landschaps Obligatien aan het Comptoir der Losse Renthen deezer Provincie, dog alles zonder eenige korting.

Art. 43.

Welke Eed, waar en wanneer door de Ingezetenen te doen.

Dat alle Ingezetenen deezer Provincie, Geëlimenteerden alleen uitgezondert, zoo veel mogelijk in Persoon, of anders door Gelastigden met behoorlijke Procuratien (volgens een Formulier hier agter te vinden) voorzien, zullen moeten compareeren in de Maanden Januarij en Februarij aanstaande, op een Dag nader door de Municipaliteiten of Geregten te bepalen, ter plaatse hunner Wooning, en zoo op meer dan een plaats woonen, ter plaatse daar zij hun eigen Hoofdgeld aangeven, en aldaar voor de Municipaliteiten of Geregten onder plechtigen Eede, of zoo Mennoniten zijn, met waare woorden in plaats van Eede verklaaren, dat zij voor zig en in qualiteit van Man en Voogd, Momber, Curator of Administrator (de qualiteit daar bij uit te drukken,) in zoo verre niet behooren tot de in dit Placaat geëximeerde Personen; naar hun beste kennis en wetenschap, op den voet en volgens het voorschrift van voorzeide Placaat, den overslag en begrooting van het zuiver beloop der waarde van alle die Goederen en Bezittingen, Ampten, Bedieningen en Beneficien zonder eenige andere uitzondering, dan bij dit Placaat is vastgesteld, hebben gemaakt, en tevens van dat Montant ter goeder trouw ten minsten Vier ten Hondert reeds hebben gefurneert, of nog zullen furneeren, insgelijks op den Voet, en de Termijnen bij meergemeld Placaat bepaald, zoodanig, dat zij bereids niet minder dan het zesde gedeelte hebben gefurneert, en het resteerende op de bepaalde Termijnen zullen furneeren, en dat zij,

zij, zoo naderhand nog iets van hunne Bezittingen ter hunner kennisse mogte komen, het geen bij toevallige onagtsaamheid overgeslaagen was, ook daar van Vier ten Hondert in manieren als boven furneeren zullen, mitsgaders dat het Recipis of Recipissen van het reeds betaalde, of een geblijk van deszelfs Verkoop met de Nommers van dezelve, als nog onder hun is, of zijn berustende, en dat zij deezen, gelijk ook de Recipissen of geblijken van volgende furnisfementen onder zig zullen houden tot zes weeken na den 1ste November 1796, en zij zig voorts stiptelijk na alle de Articulen van dit Placaat zullen gedragen.

Art. 44.

Hoe met die niet compareeren om den Eed of plechtige Verklaaring en Belofte te doen, te handelen.

Dat indien de Ingezetenen, op de hun aan te zeggen tijd tot het doen van den Eed of plechtige Verklaaring en Belofte, nog in Persoon, nog door een Gelastigde, mogte compareeren, of gecompareerd zijnde, weigeragtig bevonden mogten worden, die Verklaaring te præsteeren, zoodanige Persoonen door de Respective Municipaliteiten of Geregten daar toe zullen moeten worden geconstringeerd; en tevens wegens hunne nalatigheid of weigering worden geboet in een Somma van Vijf-en-twintig Goud-guldens, ten voordeele der Armen van dat District of die Stad, met parate Executie van de onwilligen in te vorderen.

Art. 45.

Hoe met niet of te weinig furneerende te handelen.

Dat in zoo verre onverhoopt en tegen onze verwagting mogt koomen te blijken, dat een of ander der Ingezetenen aan zijn plicht niet hadde voldaan, dezelve wegens dit Mis-

drijf naar Regten Criminaliter bij den Hove zal worden gaſtraft.

Blijvende dies onvermindert ten allen tijde verpligt tot het furniſement der onbetaalde Somma.

46. Dat de Ingezetenen, die geduurende de Heffing van dit furniſement in deeze Provincie zijn koomen woonen, verpligt zullen zijn te furneeren de nog overig zijnde Termijnen van hunne Bezitting, overeenkomſtig dit Placaat, ten zij dezelven kunnen aantoonen, dat elders eene diergelijke of niet mindere Belasting betaald hebben; het zelfde zal plaats hebben omtrent die Ingezetenen, wier Boedel door Buitenlandſche Erfenis in middelen tijde vermeerdert.

47. Op dat alles in deezen geſtatueerd, te beter naar Onze intentie werde in het werk geſteld en betragt, den Municipaliteiten of Geregten reſpectivelijk wel ernſtig word gerecommandeerd om de Executie van deeze Onze ordres door hunne Perſoonlijke tegenwoordigheid en goede directie in allen deelen te helpen bevorderen, en zig van de te houdene Comparitien niet te abſenteeren, dan om ten hoogſten gewigtige redenen.

48. Dat aan ieder Municipaliteit of Geregte, Secretaris en Ontvanger, (welke Ontvanger door de Municipaliteiten of Geregten daar toe moet benoemd worden) gezamentlijk, ieder Termijn word toegelegd Twintig Caroli Guldens voor Vacatien, en boven dien Agt Stuivers van ieder Hondert Caroli Guldens tot de eerſte Agt Duiſent Guldens ingeſlooten, en Twee Stuivers van ieder Hondert Guldens, welke door Hun boven die Somma aan 's Lands Comptoir gebragt word, waar onder ongemunt Goud of Zilver mede moet worden bereekend, te verdeelen alles in drie gelijke deelen, een derde voor de Municipaliteit, een derde voor de Secretaris, die daar uit alle Schrijf-behoeftens moet houden, en een derde voor de Ontvanger, die het Transport der Penningen, als meede het ongemunt Goud of Zilver tot zijn laste hebben zal; en zal ie-

des

der Ontvanger van elk Termijn boven dien daar voor genieten Tien Caroli Guldens, en nog Vijf Stuivers van ieder Duisent Guldens, met uitzonderinge van de Districten Leeuwarderadeel en Leeuwarden, die hunne Regtkamers binnen de Stad en bij 's Lands Comptoiren hebben, zonder dat door iemand iets meerder zal mogen worden gedeclareerd.

En op dat de Inhoud deezes aan een ieder der Ingezetenen bekend worde, en niemand derzelver daar van eenige onkunde zal kunnen voorwenden, zal dit Ons Placaat alomme op de gewoonlijke Plaatzen worden afgekondigt en aangeplakt; want Wij zulks alles ten beste van den Lande alzoo verstaan te behooren.

Aldus gereſolveerd en gearresteerd op 't Landſchaps-huis binnen Leeuwarden, den 22 October 1795.

Het Eerſte Jaar der Bataavſche Vrijheid.

De Repreſentanten van het Volk van VRIESLAND.

J. VAN DER BANK, Va

Ter Ordonnantie van Dezelve

W. B. JELGERSMA.

FORMULIER VAN EED.

Ik verklaar beloof en Zweer,

(voor Mennoniten)

Ik verklaar en Beloof,

Dat ik voor mij en in qualiteit van
in zoo verre tot de ſumma van Vier hondert Guldens of daar boven gegoed, of Ampten, Bedieningen en Beneficien bezit, die bij het Placaat der Repreſentanten van het Volk van Vriesland tot Negotiatie van den 25ſte Penning, den 22 October 1795 gearreſteerd, niet zijn uitgezondert, naar mijne beste kennisſe en weetenſchap, op den voet en volgens het voorſchrift van voorzeide Placaat, den overſlag en de begrooting van het zuiver beloop, der waarde van alle die Goederen en Bezittingen, Ampten, Bedieningen en Beneficien, zonder eenige andere uitzondering, als bij dat Placaat bepaald is, heb gemaakt, en teevens van dat montant ter goeder trouwe ten minsten vier ten hondert heb gefurneerd of zal furneeren, insgelijks op den voet en de termijnen bij meergemelde Placaat geſteld, zoodanig dat ik bereids niet minder dan het zesde gedeelte heb gefurneerd, en het resteerend op de bepaalde termijnen zal furneeren, en dat ik, zoo naderhand nog ietwes van dié Bezittingen ter mijner kennisſe mogt koomen, het geen bij toevallige onagtzaamheid overgeſlagen was, ook daar van vier ten hondert in manieren als boven furneeren zal, mitsgaders dat het Recipis of Recipisſen van het reeds betaalde, of wel geblijk dat dezelve verkogt zijn, als nog onder mij is, of zijn berustende.

Zoo waarlijk, enz.

(Voor Mennoniten)

Ja! ik verklaar, enz.

FOR-

FORMULIER VAN EEN PROCURATIE.

op een Zegel van 8 Stuivers.

Ik Ondergeſchreeven *verklaare*
bij deezen te qualificeeren den Perſoon van
om in mijnen naame te Compareeren voor
den Commisſaris uit de Municipaliteit of Geregte van
en aldaar ter voldoeninge aan het Placaat bij de
Repreſentanten van het Volk van Vricland gearresteerd den 22
October 1795. in mijne ziele af te leggen den voorſchreeven Eed,
zo als bij 't Formulier agter het zelve Placaat is voorgeſchreven:
Verklaarende Ik Ondergeteekende denzelven Eed, uit kragte deezer
qualificatie afgelegd, van die verbindende kragt en waarde ten mij-
nen opzigte te houden, als of die door mij in eigen Perſoon waare
gedaan. Actum

FORMULIER VAN EEN RECIPIS.

(Naam van het Diſtrict of Stad)

No.

Ontvangen bij mij Ondergeſchreven uit handen van

of Tooner deezes, de Somma van

(de Somma in letters geſchreven)
ter voldaade aan het Placaat tot Negotiatie van den 25ſte Penning,
den 22 October 1795. door de Repreſentanten van het Volk van
Vrieſsland gearresteerd.

En zullen van de voorſchreevene Somma brieven van Obligatie
door de Commisſie waarneemende de Zaaken van het Collegie, te-
gen de Renthe van Drie pro Cento zuiver in het Jaar, worden
gepoſseerd, en tegen dit Recipis uitgewiſseld, op den bepaalden
tijd en overeenkomſtig het geſtatueerde en meergemeld Placaat.

In kenniſse mijn hand, ter preſentie van mij Ondergetekenden
Commisſaris.

Actum den

PRO-

PROCLAMATIE.

VOLK VAN VRIESLAND!

Eindelijk is het oogenblik daar, waar in wij, uwe Repræſentanten, wien Gij bijkans vier Maanden geleeden, met uw vertrouwen beſchonken, aan wien Gij zelfs de handhaaving van uw gezach en rechten plegtig hebt opgedraagen, ons genoodzaakt vinden, U weder op te roepen, en U over Uwe gewichtigſte belangens, over zaaken, welke Gij wel eenmaal kunt wegſchenken, maar nooit, ten minſten niet zonder aan de ijſelijkſte onheilen bloot te ſtaan, kunt weder krijgen, te raadpleegen.

Wij doen dit met te meerder gerustheid en ijver, daar wij de eere hebben van eene Natie te vertegenwoordigen, welke alle onze achting en bezorgdheid dubbel waardig is; eene Natie, welke wars van gevaarlijke onſtuimigheden, een veilig en vreedzaam leeven onder de beſcherming van rechtvaardige Wetten, als het onwaardeerbaarst geſchenk des Hemels beſchouwt; eene Natie eindelijk, welke met reede jaloers op haare pas verkreegene Vrijheid, wel omtrent onſchuldige misſlagen toegevend, maar tevens onverbiddelijk is tegen alle voorbedachte inbreuken op haare onafhangelijkheid.

Met vreugd onderwerpen wij dan het gedrag, het welk wij tot hier toe ter bewaaring van uwe Vrijheid en Rechten, met betrekking tot het Bondgenootſchap der zeven Gewesten van Nederland gehouden hebben, aan uwe bedaarde en onpartijdige beoordeeling.

Het geruſt geweeten, waar mede wij op deeze onze verrichtingen kunnen te rug denken, ſtelt ons omtrent den uitſlag reeds bij voorraad gerust, en dringt ons om van het geen tot

hier

hier toe geſchied is, een openhartig verſlag te doen en tot het geen Gij verders begeeren zult, van harten bereid te zijn.

Weet dan, Meedeburgers! dat niet ſlegts in het Huishoudelijk Beſtuur van deeze Provincie veele groove en gevaarlijke gebreeken zijn ingeſloopen, welke zo rasch mogelijk en met alle nodige omzigtigheid moeten verholpen worden, maar dat ook het algemeen Beſtuur van de geheele Bataavſche Republiek zodanig bedorven en verlamd is, dat ons Vaderland, zonder eene onverwijlde en kragtdadige hulp, noodwendig moet ten gronde gaan.

Immers niet eene Provincie is 'er, welke op de Penningen, die door Hun Hoog Mog, zo tot onderhoud van de Land- en Zee-magt, als tot andere noodzakelijke uitgaven voorheen gevordert wierden, en tot wier betaaling de reſpective Provincien zich uitdrukkelijk verbonden hebben, niet nog verbaazende Sommen ſchuldig is, zonder dat 'er eenig middel voorhanden zij, om deeze onbetaalde Schulden, waar door de heilzaamſte maatregels dikwijls vertraagd, zo niet geheel verijdeld worden, tijdig in te vorderen. Nauwlijks komt eenige zaak van groote aangelegenheid ter Vergadering van de Staaten Generaal in overweging, of zij word door de Gecommitteerden der reſpective Provincien overgenoomen, zij word een onderwerp der deliberatien van de onderſcheidene Bondgenooten, en 'er verloopen dikwijls ettelijke weeken, eer een finaal beſluit kan worden genomen, en het valt zeer gemakkelijk naar te gaan, hoe veele ſchoone onderneemingen, welker geheele waarde van eene ſpoedige uitvoering afhangt, door een ontijdig draalen onnut worden, of mislukken moeten. — Er zijn gevallen, waar in ééne Provincie het vermogen bezit van met het weigeren van haare ſtem of met een verſchillend advijs het eenparig beſluit van zes Provincien, op te houden, waarin dus het algemeen belang van allen door het bijzonder belang van ééne gedwarsboomd wordt.

Geene Petitie geſchied 'er immer, waar op door de ééne Provincie niet meer én door de andere minder word afgeknibbeld, en de gedraagene Conſenten worden door geen der Bondgenooten volleedig opgebragt; ja het is zelfs een gedeelte van de Staatkunde der Bondgenooten, dat zij in deeze onthoudingen aan de Kas der Unie eene zeekere maat houden en elkanderen als het waare op zijde blijven. — Ingeval van geſchillen, uit deeze of andere oorzaaken tusſchen de Bondgenooten gereezen, en welke door geene vriendelijke tusſchenſpraak der overigen kunnen beſlecht worden, ontbreekt een bevoegde Rechtbank, die de aangelegenſte oneenigheden dempt, aan wiens uitſpraaken de geſchilvoerende Provincien zich ter laatſte inſtantie willen en moeten onderwerpen, en die bij de bevoegdheid ook de magt bezit om aan deszelfs gewijsdens die kracht en nadruk te geeven, waar door eene rampzalige ſcheuring tusſchen de Leeden van het Bondgenootſchap voor altijd kan worden voorgekomen.

Deeze voorbeelden zullen voldoende zijn, Burgers! om U het veelvuldige gebrekkige, 't welk in het algemeen Beſtuur tot hier toe plaatze vond, te doen kennen; Gij zult beeven op 't voornitzicht van de akelijke gevolgen, welke daar uit vroeg of laat zullen moeten voortvloeijen; Gij zult U verwonderen, ja veelligt het als een tastbaar bewijs van Gods bijzondere waakzaamheid over ons beſchouwen: dat deeze rampen zich niet reeds veel vroeger in haare grootſte zwaarte hebben doen gevoelen, en Gij zult met ons van de noodzaakelijkheid, om tot eene betere inrichting van het Bondgenootſchappelijk Beſtuur de geſchiktſte middelen te beraamen, ten vollen overtuigd zijn.

Alle Bondgenooten bezeften dit van het eerſte ogenblik der jongſte Omwenteling af, eene Nationaale Conventie wierd daar toe voorgeſlagen; en dit denkbeeld aangedrongen, jaa als het waare geheiligd, door het voorbeeld van onze Franſche Broederen, die onder zulk een Beſtuur de vreeslijkſte binnen-

land-

landſche Beroerten bij herhaaling gedempt, de bloedigſte Veldſlagen gewonnen, en de Krijgskunde en Geldmiddelen van hunne vereenigde tegenſtanderen, als 't waare uitgeput hebben, vond bij veelen aanſtonds ingang en toejuiching, en men deed zonder uitſtel zijn uiterſte beſt om zulk eene Bijeenkomſt tot ſtand te brengen.

Eene Commisſie uit een der Bondgenootſchappelijke Committé's gekoozen, bevlijtigde zig om een Ontwerp van zulk eene Nationaale Conventie, in gereedheid te brengen, en zij deed op den 29 Maij laatstleden verſlag van haare verrigtingen, met het inleveren van een Plan, volgens het welk een Nationaale Conventie zou worden bij eengeroepen, welkers werkzaamheden zouden ſtrekken; *voor eerst*, om voor het geheel Gemeenebest eene geheele nieuwe Conſtitutie te ontwerpen, en *ten tweeden* om, terwijle zij hier meede bezig was, over alle zaaken en belangens van het geheele Bondgenootſchap oppermagtig te beſliſſen, blijvende intusſchen het huishoudelijk Beſtuur van elke Provincie aan het Bewind van de reſpective Repreſentanten toevertrouwd, eene Conventie, tot welke elke Provincie, naar evenredigheid van haare bevolking, een zeeker aantal van Leeden zal afzenden.

Dit Ontwerp door alle Provincien overgenomen, wierd ook ſpoedig het onderwerp van onze ernſtige deliberatien, en wij meenden daar bij die omzigtigheid te moeten gebruiken, welke het gewicht der zaake, de inhoud van onze Procuratie, en de Provintiale Souvereineteit van het Volk van Vriesland ons toeſcheenen te vorderen.

Intusſchen wierd door de Proviſioneele Repreſentanten van het Volk van Holland, op den 28 Julij laatstleden een door hun zelven ontworpen Plan van Oproeping tot eene Nationaale Conventie ter Vergadering van Hun Hoog Mog. ingebragt; *waar bij aan de aanſtaande Nationaale Conventie de uitoeffening van 's Volks Oppermagt over geheel Nederland, met uitſluiting en vernietiging van alle Provinciale repraſentative Vergaderingen, word toegekend; waar bij alle Commité's en Collegien hoe genaamd, met de*

uitvoerende magt in de onderſcheidene gedeeltens der Republiek belast, aan de Nationaale Conventie, verantwoordelijk geſteld, en zelfs hunne voortduuring of vernietiging aan de dispoſitie dier Conventie word overgelaaten, en, aan dezelve word gedemanceerd de voorziening over alle Lasten, Impoſitien en Betaalingen, en het maaken van verandering in de administratie der Justitie in alle Provincien.

Wij, ten vollen bezeffende, dat wij door onze bezwoorene Procuratie verhindert worden, eenig gedeelte van uwe Souveraineteit, of van uwen invloed op de zaaken van het Bondgenootſchap, zonder uwe uitdrukkelijke bewilliging, af te ſtaan, en tevens klaar voor uit ziende, dat de Nederlandſche Republiek, zonder een ſpoedig en groot redres in het algemeen Beſtuur des Bondgenootſchaps, haare Vrijheid en Onafhangelijkheid niet zal kunnen behouden, hebben reeds den 28 Augustus laatstleden eene Reſolutie tot dat aangelegen onderwerp betrekkelijk, naar 's Hage gezonden, welke thans in het licht verſchenen, Ulieden onze waare gevoelens en derzelver gronden ontvouwen kan.

Gij zult daar uit zien, dat het ontwerpen van eene nieuwe Conſtitutie voor het geheele Bondgenootſchap als eene der eerſte zaken, welke bij de hand genoomen moet worden, beſchouwd is, dat wij ſchroomen tot het benoemen van eene Vergadering meede te werken, welke met de hoogſte, ja met eene ſchier onbepaalde magt bekleed zal zijn, voor en aleer 'er eene door Ulieden goedgekeurde Conſtitutie aanweezig is, waar bij het gezach en de werkſaamheden van deeze Vergadering nauwkeurig zullen bepaald worden. Gij zult bemerken, dat wij het raadzamer oordeelen, de oude gebrekkige Regeeringsform voor een tijd te verbeteren, waar toe wij bij de reede genoemde Reſolutie een vrij voldoend Ontwerp vermenen opgegeeven te hebben, terwijl intuſſchen aan het nieuw Regeeringsſtelzel met allen ijver zou geärbeid worden, dan dat wij 't oude verwerpende, de dierbaarſte belangens van de Republiek, voor al van deeze Provincie, zouden ſtellen in handen

van

van een Lichaam, 't welk de Wet en de Conſtitutie zal voor af gaan, en van eene Vergadering, welke de hoogſte Wetgeevende en uitvoerende Magt in zich zal vereenigen, en dus veel gevaar kan loopen van voor de Vrijheid en het geluk van Neêrlands Burgeren eer ſchadelijk dan voordeelig te worden.

Gij zult 'er eindelijk de nauwgezetheid in ontdekken, waar mede wij aan den uitdrukkelijken inhoud van onze beëdigde Procuratie gepoogd hebben te voldoen, zo dat wij alleen tot het benoemen eener Commisſie tot het ontwerpen van eene Conſtitutie voor het geheele Bondgenootſchap onzer volledige toeſtemming gegeeven hebben, maar bij den voorſlag dien wij verders deeden, om aan de Vergadering van Hun Hoog Mog. bij proviſie en tot dat de Conſtitutie gemaakt zal zijn, eene bepaalde vermeerdering van gezag te geven, het recht hebben voorbehouden om uwe welmeening daaromtrent te verſtaan, zo raſch wij met grond zouden kunnen verwachten, dat Gij, ingeval Gij daar aan uwe goedkeuring wildet geven, door de overige Bondgenooten niet zoude worden overſtemd of te leur geſteld.

Na dat elke Provincie haar goeddunken over het bovengenoemd Plan van Oproeping tot eene Nationaale Conventie ter Vergadering van Hun Hoog Mog. had ingebragt, en toen men beſpeurde, dat de gevoelens der reſpective Bondgenooten omtrent dit aangeleegen onderwerp ganſch niet over een kwamen hebben Hun Hoog Mog. eene Commisſie benoemd om deeze verſchillende ſentimenten, waare het mogelijk, tot één te brengen; wij hebben deeze poging goedgekeurd, zelfs ons niet onttrokken door onze Gecommitteerden tot haar welgelukken meede te werken, voorbehoudens echter Uw lieder onbetwistbaar recht, om over deeze zaak onbelemmerd te delibereeren, en zulk een beſluit te neemen, als Gij met het heil des Vaderlands meest overeenkomſtig zult oordeelen.

Terwijl wij het Rapport van deeze Commisſie met verlangen te gemoete zagen, voorgenomen hebbende, het zelve bene-

vens onze voorgemelde Reſolutie van den 28 Auguſtus laatſtleden ter uwer beoordeeling te geven, word op het allerongerwagtst ter Vergadering van Hun Hoog Mog. een voorloopig Beſluit bij meerderheid van ſtemmen op den 29 laatſtleeden doorgedreeven, *dat 'er eene algemeene Nationaale Vergadering zal worden bijeengeroepen, tot welke elke Provincie een aantal Leeden, in evenredigheid van haare Volkrijkheid leeveren zal.* Met moeite bekomen onze Gecommitteerden voor ons de vrijheid, om dit ſtuk nog eenige dagen in deliberatie te houden.

Men eiſcht dat ons finaal Beſluit voor, of op den 15 deezer ter Vergadering van Hun Hoog Mog. ingebragt worde.

De Repreſentanten van de onderſcheidene Provincien worden intuſſchen bij Misſive uitgenodigt, om met de daar toe vereiſchte telling van het Volk ten ſpoedigſten een begin te maaken.

Wij, onkundig van den inhoud van het Rapport, het welk eerſtdaags verwacht wierd, en een Beſluit wantrouwende, 't welk in onbepaalde uitdrukkingen vervat, met zeer veel haast en heftigheid doorgedrongen, zeer ligt gevaarlijk voor uwe Vrijheid en Souvereineteit konde worden, hebben den 6 deezer eene Reſolutie naar 's Hage gezonden, welke wij den 10 daar aan volgende ſtraks door de Leeuwarder Courant ter uwer kennis gebragt hebben, en waar bij wij uwe en onze vrije deliberatien over alles, wat een Nationaale Conventie betreft, nogmaals bedingende, tot het toen genoomen Beſluit onze ſtem niet geeven, en de gevorderde Volks-telling bij proviſie ten minſten afſlaan.

Straks hier op, wierd eene Reſolutie van de Proviſioneele Repreſentanten van het Volk van Holland ter onzer Tafel gebragt, zijnde desgelijks van den 29 September laatſtleden, waar in zij onder anderen eene nieuwe Commisſie benoemen, om de bijlegging der geſchillen over eene Nationaale Conventie nogmaals te beproeven, en tevens verklaaren, dat zij ingevalle op den 15 deezer, tot het bijeenroepen van eene algemee-

meene Nationaale Vergadering bij Hun Hoog Mog. niet eenſtemmig beſlooten word, zij reeds op den volgenden met die Bondgenooten, die met hun inſtemmen, de middelen zullen daarſtellen, welke geſchikt zijn om de zamenkomst dier Vergadering te bevorderen.

Ten uitterſten verbaasd en verontwaardigd over dien ongehoorden ſtap, vonden wij ons weder in de noodzakelijkheid gebragt, om onze gevoelens over deeze zaak te ontvouwen, om voor uwe Vrijheid en Onafhangelijkheid nogmaals in de breſe te treeden, en om ter beveiliging van deeze uwe onwaardeerbaare Rechten ons reeds gedaan Protest tegen alles, wat ſtrijdig met uwen uitdrukkelijken Wil beſlooten wierd, te herhaalen en aan te dringen.

Eene Reſolutie daar toe ſtrekkende, hebben wij den 13 deezer verzonden, en den 17 laatſtleden in de Leeuwarder Courant geplaatst.

Den 18 deezer ontvingen wij het Rapport, het welk, door het Beſogne den 14 deezer ter Vergadering van Hun Hoog Mog. was uitgebragt, en tevens een concept Reglement van Oproeping tot eene Nationaale Vergadering, waar in de verſchillende gevoelens over dit onderwerp, zo veel mogelijk worden over een gebragt; onze Gecommitteerden hadden het zelve overgenoomen, en wij zijn daar bij verbonden, om onze finale Reſolutie daar omtrent vóór of op den 25 November eerstkoomende in te brengen.

Te gelijk met het evengenoemd Rapport en Reglement kregen wij berigt van het geen op den 15 laatſtleden ter Vergadering van Hun Hoog Mog. was voorgevallen, en wij vonden het nogmaals geraaden, om onze gevoelens bij eene Reſolutie, welke wij den 20 deezer verzonden hebben, ter Vergadering van Hun Hoog Mog. open te leggen.

Inmiddels waren wij 'er op bedagt, om het meergemeld Rapport of Reglement ten ſpoedigſten ter uwer kennisſe te bren-

brengen, waar toe wij de meest geſchikſte middelen meenen gebezigd te hebben.

Ziet daar, Burgers! Een nauwkeurig en beknopt verſlag van alles, wat wij in deeze belangrijke zaak gedaan hebben, ſlegts eene groote bedoeling hebben wij daar bij gehad, namelijk, de bewaring van uwe Vrijheid, en door ons bezwoorene Rechten tot op het ogenblik, waar in Gij wettig zamen gekomen, over de verſchillende gevoelens, raakende eene Nationaale Conventie, uwe welmening uiten, en over het geen Gij van uwe Souvereineteit behouden of afſtaan wilt, zelve beſliſſen kunt.

Dit oogmerk hebben wij ten vollen bereikt: Gij zijt tot op dit ogenblik geheel vrij, door geene ontijdige toeſtemmingen van onze zijde tot iets verbonden, en blijkbaar gerechtigd om in deezen eene keuze te doen, welke U de beste en gelukkigſte zal toeſchijnen.

En wij zullen ons zo lang wij leven, mogen verblijden, dat wij om dit uw Recht ongeſchonden te bewaaren, meermaals als Aristocraten en baatzuchtige tegenwerkers van eene Nationaale Conventie in de Nieuwspapieren hebben moeten pronken.

Tot het doen van deeze keuze word Gijlieden bij deezen plegtig opgeroepen. *Den Dag van den* 13 *November eerstkomende, bepaalen wij voor uwe verſchijning in uwe reſpective Grondvergaderingen.* Daar zullen Ulieden de beide Plans, zo wel het welk wij aan het Bondgenoodſchap hebben voorgedragen, als dat het welk door het Haagſche Beſogne opgemaakt, en ons onlangs toegezonden is, worden voorgelegd.

Boven dien verpligten Wij ons, om het laatſte ſtuk in ernſtige overweging te nemen, en ingevalle wij daar in groote zwarigheden mogten ontdekken, ook deeze, met de trouwe, welke wij U gezwooren hebben, in tijds door den druk ter uwer kennisſe te brengen.

De meerderheid der bevoegde Grondſtemmers, zal dit aange-

gelegen Geſchil-ſtuk beſliſchen, en gij moogt U veilig verzekerd houden, dat wij geen anderen pligt en geen grootere eere kennen, dan den bekenden wil van hun, dien wij voor den wettigen Souverain van dit Land aanzien, te volgen en ten uitvoer te brengen.

Burgers! Wij verzoeken, ja Wij bezweeren U bij alles, wat Gij in den Lande dierbaar hebt, dat Gij U aan dit ſtatelijk opontbod niet onttrekt.

Het geldt hier uwe Vrijheid en Onafhangelijkheid, van 't beſluit, het welk op dien dag zal genoomen worden, zal uwe rust en voorſpoed, daar van zal de bloei van uwen Handel en Handwerken, daar van zal het duurzaam geluk uwer Nakomelingen gewiſelijk afhangen.

Beſpaart U zelven dan het rechtmaatig verwijt, van aan uw Vaderland in het hachelijkst tijdſtip uwen raad en bijſtand niet geweigerd te hebben.

Offchoon onze meerdere ondervinding en de overtuiging van uwe waare belangens, die Gij-lieden met reden in ons uwe Vertegenwoordigers hebt veronderſteld, ons verpligten om U lieden met onze aanmerkingen voor te lichten, zijn wij egter te weinig met onze eigene begrippen ingenoomen, en hebben wij te veel eerbied voor U-lieder doorzicht en voorzigtigheid, Medeburgers! dan dat wij zelfs het voorkoomen willen hebben van uit de beide ontwerpen het onze bij U lieden aan te prijzen.

Neen! enkel op dat gij, op den beſtemden dag vrij zoudt zijn in het geven of weigeren van uwe toeſtemming, hebben wij alle voorgaande moeite genoomen, en de haatelijkſte lasteringen en aanrandingen van onze eere geduldig verdragen. Deeze Vrijheid, voor zo verre zij ons werk is, is tevens voor ons de zoetſte belooning. Dat Gij altijd even vrij zijt, en de aangenaame winſten der Vrijheid voor U zelven en uw Krooſt moogt verzeekeren, dit is alles wat wij wenſchen. Te leeven om U, tot een ſtaat van verneerende afhanglijkheid gebragt

te zien; dit denkbeeld is voor ons onverdraaglijk; maar te ſterven, na dat wij U den roem uwer moedige en vrije Vaderen zagen herwinnen, zulk een dood bekoort ons allen.

Gegeeven op 't Landſchaps-huis binnen Leeuwarden den 23 October 1795:

Het Eerſte Jaar der Bataavſche Vrijheid.

De Repreſentanten van het Volk van VRIESLAND.

J. VAN DER BANK, Vz.

Ter Ordonnantie van Dezelve

D I B B E T Z.

P U-

PUBLICATIE

De Repreſentanten van het Volk van VRIESLAND, Allen den geenen, die deezen zullen zien of hooren leezen, *HEIL EN BROEDERSCHAP! Doen te Weeten:*

Dat Wij willende aan Onze Meedeburgeren tot het opbrengen van hunne Furnisſementen in den gearresteerden 25 Penning alle mogelijke faciliteit verſchaffen, na ingenomen te hebben het Advijs en de Conſideratien van Onzen Hove Provinciaal, hebben goedgevonden het 18 Artijkel van het Placaat tot Negotiatie van den 25 Penning in zo verre te amplieeren, gelijk het zelve geamplieerd wordt bij deezen: „ dat, even „ gelijk als het Hof Provinciaal daar bij geauthoriſeerd is, om „ na genomene Summiere Cognitie van zaaken permiſſie te „ mogen geven tot Negotiatie der vereiſchte Penningen, on„ der verband van de bezwaarde goederen, het Hof ook word „ geauthoriſeerd, om, ingeval van zwarigheid om die Pen„ ningen te kunnen Negotieeren, na Summiere Cognitie van „ zaaken, in den verkoop der bezwaarde Goederen, tot de „ vereiſcht wordende Somme toe te mogen Conſenteeren. "

En op dat niemand hier van onkundig zij, zal deeze alomme werden gepubliceerd en geaffigeerd, daar zulks gebruikelijk is.

Aldus gereſolveerd en gearresteerd op 't

Landſchaps-huis binnen Leeuwarden, den 17 November 1795.

Het Eerſte Jaar der Bataavſche Vrijheid.

De Repreſentanten van het Volk van VRIESLAND.

H. J. W E S T R A, Vz.

Ter Ordonnantie van Dezelve

W. B. J E L G E R S M A.

VERZAAMELING

VAN

PLACAATEN,

MISSIVEN, RESOLUTIEN ENZ.

Door het Committé Revolutionair, de PROVISIONEELE en volgende REPRESENTANTEN, aanvang nemende met het laatste Placaat der Geremoveerde STATS-LEEDEN zijnde het begin der Revolutie; dus van den 7 Februarij 1795 tot den 4 April 1796 ingesloten.

VIERDE STUK.

TE FRANEKER,

Bij D. ROMAR EN D. v. D. SLUIS. BOEKVERKOPERS.

1796.

VRYHEID, GELYKHEID.

Aan Onze Commisſie waarnemende de Zaken van het Collegie ter handen geſteld zijnde, de navolgende

PUBLICATIE

De Repreſentanten 's Volks van Vriesland, geïnformeert zijnde, dat 'er tegens den 24 December, op aanſchrijvinge van eenige zich noemende Gecommitteerden uit de Gewapende Burgermagt van Leeuwarden, hier op de Stads Schutters Doele Gecommitteerden uit al de Gewapende Burgers deezer Provincie zijn opgeroepen, om te beſoigneeren over een Concept Plan, geſchikt ter Organiſatie voor de geheele Gewapende Burgermagt Onzer Bataaviſche Republijcq, in derzelver verdeediging als Een en Onverdeelbaar beſchouwd. Een Plan, het welk bij de Gewapende Burger Corpſen te Leeuwarden ter kennis aangebragt is door twee Hollandſche Burgers *Duivestein* en *D' Merell*, daar toe namens de Gewapende Burgermagt van Holland, onder bekragtiging van Hollandſch Volks Vertegenwoordigers blijkens hunne vertoonde Qualificatie, wel expreſſelijk afgevaardigt, gelijk in de Brief van aanſchrijving gemeld word, tevens met uitnodiging om een Commisſie te helpen daar ſtellen, die met Volmagt voorzien, gezonden zal worden naar den Hage, ter bijwoning eener groote algemeene Vergadering van Gecommitteerden uit de Gewapende Burgermagten deezer Bataaviſche Republijcq, kunnen deeze Onderneemingen niet anders dan zeer tot nadeel van deeze Provincie beſchouwen, en hebben na ingenomen Advijs en Conſideratien van den Hove Provinciaal gereſolveert, gelijk zij reſolveeren bij deezen, deeze

Vergaderingen waar dezelve ook zoude mogen worden gehouden, te verbieden, als meede het delibereeren over voorschreven Zaaken; het houden van eenige Correspondentie daar over, met eenige andere Collegien van de Gewapende Burgermagt, en het zenden van Gecommitteerde of Gecommitteerden na Holland of eenige andere Provincie, om iets nopens de Burger-Wapening te beraadslagen of te onderneemen, bij pœne dat hij die zich daar toe mogte laaten Committeeren *ipso facto* voor den tijd van vijf Jaaren buiten deeze Provincie zal gebannen zijn, zonder inmiddelen tijde, daar in te mogen komen, bij pœne van zwaarder straffe. Wordende het Hof Provinciaal bij deezen gelast, tegen alle die, niet tegenstaande deeze Onze Resolutie, deeze Vergaderingen zouden willen doordringen, of hunne Stem daar in tot het Committeeren van een of meer te geeven, Criminaliter te procedeeren, zoo den na regte behoordt.

En word Onze Commissie waarnemende de Zaaken van het Collegie gelast, deeze Onze Publicatie zoo spoedig mogelijk heeden te laaten Publiceeren in de Stad Leeuwarden en voorts op alle Plaatzen daar men gewoon is te Publiceeren; en wel bijzonder deeze Onze welmeening op alle mogelijke wijze effect te doen hebben, dewijl Wij het te keer gaan van dierzelijke verderfelijke Onderneemingen als Onze hoogste pligt beschouwen, (10).

Als

(10) PROTEST van de minderheid der REPRESENTANTEN van het Vriesschen Volk.

Wij ondergeschreeven verklaaren mits deezen, geprotesteerd te hebben tegens eene Resolutie, door de meerderheid der Representanten der Volks van Vriesland, genoomen den 23 December 1795, om eene Vergadering van Gedeputeerden, van de Gewapende Corpsen van Vriesland, te beletten; oordeelende dat deeze demarche, zonder genoegzaam te reeden gedaan, geene goede gevolgen zal hebben.

Leeuwarden den 18 December 1795.

H. Ou-

Aldus gearresteert op het Landschaps-huis binnen Leeuwarden den 23 December 1795.

De Representanten van het Volk van VRIESLAND.

J. WESSELIUS, Vz.

Ter Ordonnantie van Dezelve

W. B. JELGERSMA.

Zoo is het, dat Wij ter voldoening aan de welmeening der Representanten, hebben goedgevonden, U te gelasten, zulks doende bij deezen: om dezelve na de Ontvangst deezes, op de gewoone wijze direct te doen Afkondigen.

HEND. CANNEGIETER, Vz.

Ter Ordonnantie van Commissie waarneemende de Zaaken van het Collegie

E. M. VAN BEYMA.

LEEUWARDEN
den 23 December 1795.

Nn 2 PU-

H. Onsbeek, S. S. Hoffstra, D. C. Kuiken, W. G. Kingma, H. M. Bakker, P. Breugeman, Frans Tulleners, Eelke Alta, J. B. van Loenen, E. Eisinga, Claas J. Hobbema en *T. C. Crap.*

NB. Ondergetekenden, door absentie niet in staat zijnde geweest in de Vergadering der Representanten van het Volk van Vriesland, hun Protest tegen de genomene Resolutie van den 23 December 1795. wegens de Gewapende Burger Corpsen in Vriesland, te kunnen doen; verklaaren dus, geen deel aan die gemelde Resolutie, nog de gevolgen van dien, te willen neemen.

Leeuwarden den 24 December 1795.

Tjeerd Halbes, L. L. Hommema, Wopke Rommerts en *Sjoerd Gerbens.*

Zie de Publicatie dd. 30 December 1795 houdende Reglement tot stemming enz: van nieuwe Geregten enz: hierna pagina 201 seqq.

PUBLICATIE

De Representanten van het Volk van VRIESLAND. Allen den geenen die deezen zullen zien ofte hooren leezen, *HEIL EN BROEDERSCHAP! Doen te Weeten:*

Alzoo de ondervinding Ons geleerd heeft, dat de Vrijheid, welke Wij bij Onze Resolutie van den 31 Julij laatstleeden, waar bij Onze Commissie waarneemende de Zaaken van het Collegie geauthoriseerd is, om de Zetting van het Brood voortaan te reguleeren, aan de Bakkers in deeze Provincie gelaaten hebben, om het Roggen Brood wel laager, maar niet hooger dan de Zetting, door Onze Commissie waarneemende de Zaaken van het Collegie bepaald, te verkopen, voor den gemeenen Man, en voor de Respective Armbezorgers veel eer schadelijk dan voordeelig wordt bevonden, en te dikwijls aanleiding geeft, om het geen langs dien weg in den prijs des Broods door de Bakkers verlooren wordt, door eene vermindering van deszelfs innerlijke waarde weder uit te winnen: Zoo is het, dat Wij, na ingenomen te hebben, de Consideratien van Onze Commissie waarneemende de Zaaken van het Collegie, om deeze nadeelen en misbruiken voor te koomen, hebben goedgevonden, gemelde Onze Resolutie van den 31 Julij laatstleeden in zoo verre te altereeren en buiten effect te stellen, dat alle Bakkers in deeze Provincie voortaan verplicht zullen zijn, om het Roggen Brood overeenkomstig de Zetting, door Onze Commissie waarneemende de Zaaken van het Collegie, van tijd tot tijd bepaald wordende, te verkoopen, zonder dat zij in het vervolg zullen vermogen, om dien prijs willekeurig te verminderen, veel min om, ter goedmaking van dien vermin-

der-

derden prijs, iets aan de innerlijke waarde van het Roggen Brood te onttrekken.

En op dat niemand hier van onkundig zij, zal deeze alomme worden gepubliceerd en geaffigeerd, daar zulks gebruikelijk is.

Gegeeven te Leeuwarden den 31 December 1795.

Het Eerſte Jaar der Bataavſche Vrijheid.

De Repreſentanten van het Volk van VRIESLAND.

J. WESSELIUS, Vt.

Ter Ordonnantie van Dezelve

W. B. JELGERSMA.

P 3

VRYHEID, GELYKHEID.

Aan Onze Commissie waarnemende de Zaken van het Collegie der Landen gesteld zijnde, de navolgende

PUBLICATIE

De Representanten van het Volk van VRIESLAND, allen den geenen die deezen zullen zien ofte hooren leezen, *HEIL en BROEDERSCHAP! Doen te weeten:*

Alzoo de Provisioneele Municipaliteit van Leeuwarden heeft kunnen goedvinden, van zich, niet alleen bij Schriftelijke Voordragte aan Ons, te verzetten tegens zodanige verordeninge, als bij Onze Publicatie van den 30 December 1795. is Gearresteerd op de Oproeping des Volks, in de Steeden en Districten, en de verkiezinge van Nieuwe Gerechten, om te vervangen de Provisioneele Municipaliteiten thans fungeerende, die na de aanstellinge van het Committé Revolutionair, of provisioneel zijn aangebleven, of na zulks provisioneel zijn aangesteld geworden, maar ook vervolgens dadelijk heeft geweigerd Onze voorschreeven verordeninge van den 30 December laatstleden naar gebruik van den Raadhuize te Publiceeren, en daar te boven zich zelven heeft gemagtigd, om direct inloopende tegens de gestelde Ordres bij Publicatie van den 8 October 1795. eigendunkelijk, bij openbaare Afkondiging op Gisteren den 11 deezer, op te Roepen de Burgers en Ingezetenen deezer Stad en Jurisdictie van dien, ten zichtbaaren einde om met haar mede te werken, ter wederstrevinge van de gestelde Ordres, en alzoo ter ondermijninge, en zelfs tot omverre werpinge van dat gezach, waar mede het Volk van Vriesland Ons heeft bekleed.

Zoo

Zoo is het, dat Wij, na ingenoomen te hebben het Advijs en de Consideratien van Onzen Hove Provinciaal, de gevaarlijke en allezins verderfelijke gevolgen daar van willen voorkomen, mits dezen de gedagte Publicatie der Provisioneele Municipaliteit van Leeuwarden van den 11 deezer, te niete doen; verbiedende de Burgers en Ingezetenen dezer Stad en Jurisdictie van dezelve, om daar aan eenig gehoor te geven, of ingevolge die, en alle andere zodanige oproepingen eenige zamenkomsten te houden. En zal zonder eenige oogluikinge tegens de Overtreeders deezer Onzer Publicatie met strengheid der Wetten worden Geprocedeerd, zoo als in goede Justitie verstaan zal worden te behooren; terwijl Wij ter voorkoominge van alle nadeelige indrukzels de goede Burgerij van Leeuwarden verzekeren, dat Ons oogmerk nooit is of kan zijn, om eenige hoegenaamde inbreuk op haare Rechten en Voorrechten te maaken, maar integendeel altoos gaarne bereid zijn om haar steeds bij derzelver genot te handhavenen.

Voorts gelasten en authoriseeren Wij Onze Commissie waarnemende de Zaken van het Collegie, om deezen van den Raadhuize deezer Stad, ten spoedigsten te doen Publiceeren, en verders aan de executie van dien, zoo veel nodig zelf de sterke hand te houden.

Aldus gearresteerd op het Landschaps-huis binnen Leeuwarden den 12 Januarij 1796.

De Representanten van het Volk van VRIESLAND.

J. WESSELIUS, Vt.

Ter Ordonnantie van Dezelve

DIBBETZ.

Heb-

Hebben Wij, op dat niemand die zulks aangaat, hier van onkundig zoude blijven, verder goedgevonden deeze binnen Leeuwarden te doen Affigeeren op al zulke Plaatsen daar zulks te geschieden gebruiklijk is.

Actum in Onze Vergadering binnen Leeuwarden deezen Twaalfden January 1796. 's Avonds negen Uur.

De Commisfie waarnemende de Zaaken van het Collegie

J. P. VAN HYLCKAMA, Vz.

Ter Ordonnantie van de Commisfie

E. M. VAN BEYMA.

NOTIFICATIE

De Commisie waarneemende de Zaaken van het Collegie, daar toe geauthoriseerd door de Representanten des Vriesschen Volks, volgens derzelver Resolutie van heeden, allen den geenen, die deezen zullen zien en hooren leezen, *HEIL, EN BROEDERSCHAP! Doen te Weeten*:

Dat Wij hoe afkeerig van Ons in te mengen in het inwendig bestuur der Stad Leeuwarden, of derzelver Burgerij in eenigerhande opzigten in haare Regten en Vrijheid te benadeelen of te bekorten, uit hoofde van de demarche, welke het Hof Provinciaal in goeder Justitie vermeend heeft te moeten doen tegen de Leeden der Municipaliteit deezer Stad, nodig gevonden hebben voor een korten tijd bij provisie tot het Stadsbestuur aan te stellen, en den Burger *Westerveld* zedert lange door Ziekte buiten staat om zijn post waar te nemen, toe te voegen, en voor Onze Commisie in dit speciaal geval te bedigen, navolgende Burgers:

Klaas Sijbrens. H. Eringa. R. Bloembergen. A. van Tuinen. D. Fokkema. Joh. Romkes. H. Bruinsma.

Op dat de Stad Leeuwarden, niet voor 't grootste gedeelte Regeeringsloos zij, en alzoo tot de schroomelijkste verwarringen aanleiding gegeeven worde. — Zullende ondertusschen om te toonen, dat men de rechten der Stads Burgerij weet te eerbiedigen, met den allereersten eene oproeping van het Volk van Leeuwarden geschieden, ten einde het zelve zijne eigene Stads Bestuurders vrij en onbelemmerd kieze.

Ondertusschen gelasten Wij Middelen tijde, de door Ons uit hoofde van de omstandigheeden provisioneel gekoozene, en voorheen genoemde Perzoonen, benevens den Burger *Westerveld*, in qualiteit van Bestuurders der Stad te erkennen,

en in allen opzigte te reſpecteeren tot zoo lange dezelve wettig van hunne poſten zullen zijn ontſlagen.

En op dat niemand hier van onkundig zij, zal deeze binnen Leeuwarden worden gepubliceerd, en geaffigeerd daar men gewoon is Affichie te doen.

Aldus gearreſteerd op het Collegie binnen Leeuwarden den 14 Januarij 1796.

J. P. van HYLCKAMA, Vr.

Ter Ordonnantie van Dezelve

K. M. van BEYMA.

P. O.

PUBLICATIE

De Repreſentanten van het Volk van VRIESLAND, Allen den geenen, die deezen zullen zien of hooren leezen, *HEIL EN BROEDERSCHAP! Doen te Weeten:*

Alzo aan Ons is gebleeken, dat in het gedrukte Reglement tot Stemminge van nieuwe Geregten, Dorprechters Dorps-Ontvangers, enz., in dato den 30 December 1795, op pagina 13 der [illegible] reegel [illegible], onder het Artikel rakende de Verkiezing van Dorps-Ontvangers en Collecteurs, en in het in plano gedrukte placaat betrekkelyk die zelfde zaak, op de vyfde Colom, de 15de reegel van booven, eene misſteeling is ingeſloopen, ſtaande aldaar: *vier volle Floreenen hebbende twee Stemmen, zonder wijders.*

Zoo is het: Dat Wij in aanmerking neemende het belang, dat veele Ingezetenen deezer Provincie hebben, dat dit Artikel werde verandert, goedgevonden hebben het zelve aldus te veranderen: *vier volle Floreenen hebbende twee Stemmen, en zes volle Floreenen drie Stemmen, zonder wijders.*

En worden de reſpective Municipaliteiten bij deezen wel expreſſelijk gelaſt de reſpective Grondvergaderingen, in hunne Diſtricten, tot Stemming der Ontvangers zullen gehouden worden, in tijds van deeze onze welmeeninge de nodige kennis te doen toekomen.

En op dat niemand hier van onkundig zij, zal deeze alomme worden gepubliceerd en geaffigeerd, daar men gewoon is zulks te doen.

Aldus gedaan op het Landſchaps-huis binnen Leeuwarden den 15 Januarij 1796.

Het Eerſte Jaar der Bataavſche Vrijheid.

De Repreſentanten van het Volk van VRIESLAND.

T. JOHA, Vz.

Ter Ordonnantie van Dezelve

DIBBETZ.

PU-

PUBLICATIE

De Repreſentanten van het Volk van VRIESLAND. Allen den geenen die deezen zullen zien ofte hooren leezen, *HEIL EN BROEDERSCHAP! Doen te Weeten*:

Dat Wij met leedwezen hebben ervaaren, hoe het verval Onzer Inlandſche Fabrieken, het welk allezins de noodlotigſte gevolgen voor 's Lands Welzijn in het algemeen na zich ſleept, ook eene voornaame oorzaak is, waar door een aanmerkelijk aantal Onzer minbegoedigde Medeburgeren buiten ſtaat worden geſteld of blijven, om door hunnen arbeid zich het nodig leevens onderhoud te verſchaffen, en gevolgelijk aan het nijpenst gebrek ten prooije moeten verſtrekken, dewijl de meest al ſchraal voorziene Armekaſſen geenzins toereikende zijn, om in de verbazende, thans geduurig toenemende Armoede en algemeene Elenden genoegzaam te voorzien.

En naardien Wij niets vuuriger wenſchen, dan den rampvol'en toeſtand Onzer behoeftige Mede-Ingezetenen te hulp te komen, ten dien einde geen geſchikter middel vonden, dan, door het aanmoedigen en doen vermeerderen der werkzaamheid van zommige Fabrieken, een der voornaame oorzaken van bovengemelde onheilen direct weg te neemen; terwijl verders zodanige maatregel allezins overeenkomſtig is met Onze welmeening, om ter bevordering van den bloeij Onzer Fabrieken in het gemeen, zo ras en voor zo verre de omſtandigheden zulks gehengen, de meeſt begunſtigende diſpoſitien te maken.

Zo is het, dat Wij goedgevonden hebben, thans bij vernieuwinge en alteratie van het geen bij Publicatie van den 15 Maart 1751. en voormaals is Geſtatueerd geworden, ingevolge ingenoomen Advijs van Onze Commiſſie van Agtzienen, wederr te Statueeren, gelijk Wij doen mits deezen.

Dat binnen deeze Provincie niet zullen mogen worden ingevoerd eenigerleij zoorten van buiten deeze Provincie gemaakte Wollen Kouzen, Handschoenen, Wanten of Mutzen, zo geweeven als gebreid, noch te eenige Wollen Garens of Saijetten, bij poene van 150 Caroli Guldens op ieder Stuk, het zij Vat, Pak, Baal, Kist, Koffer, of iets dergelijks, dat ingevoerd wordt, en daar en boven bij verbeurte der Goederen, als ook der Paarden, Wagenen, Scheepen, ofte andere Instrumenten, waar mede de invoer is geschied: te Appliceeren een Derde voor den Aanbrenger, een Derde ten profijte van Hem, die de Calange zal doen, en de resteerende een Derde voor de Armen der Plaatze, alwaar de Calange geschied: voorts alles zo en in dier voegen, als in 's Lands Lijne Generaale Ordonnantie Artikel 107. en vervolgens in het algemeen tegen Fraudateurs is bepaald.

Dat echter voorschreeven Verbod niet gereekend zal worden stand te grijpen, dan na verloop van 3 Weeken na dat deeze zal zijn Gearresteerd.

Zullende het verders na den 1 Maij 1796. aan niemand geoorlofd zijn de bovengemelde buiten deeze Provincie gewerkte Goederen in zijn Pakhuis of Winkel te hebben of te houden; veel min dezelve, onder welke naam ook te verkoopen, ter verkoop aan te bieden, of te doen verkoopen, op verbeurte van alle zodanige Goederen, welke in de Pakhuizen of Winkels gevonden worden, en voorts, ingevalle van verkoop, op eene boete van 150 Caroli Guldens boven en behalven de waardij der goederen, te verbeuren bij den genen, die alzulke goederen zal hebben verkogt, of voor wiens reekening dezelve, het zij met of zonder zijn weeten zullen zijn verkogt: te appliceeren als vooren.

Verders word bij deezen aan Wolkammers of Fabriqueers in Saijetten hun eigen gefabriceerde garens buiten deeze Provincie uitvoerende, om dezelve elders te verkoopen de Vrijheid gelaaten om het onverkogte weder te mogen invoeren binnen

den

den tijd van een half jaar, mits zij bij de uitvoer door de Opzichters laten aanteekenen; door wie, wanneer en hoe veel uitgevoerd wordt, en daar af neemen een Balance, welke bij de invoer wederom vertoond zal moeten worden; zonder echter gehouden te zijn om het overkogte op dezelve Haven weder in te brengen, daar het zelve is uitgevoerd; wordende dus in zo verre 's Lands Lijst 5 Artikel van Lakenen en Kramerijen bij deezen Geëxeerd.

Ordonneerende Wij wijders de respective Districts en Stads Regeeringen, en speciaal de Commissen van 's Lands Gemeene Middelen, en Chercheurs, om een naauwkeurigsten toegen alle Fraudes van het bij deezen Geëxeerde te vigileeren en te doen vigileeren.

Eindelijk Vermanen en Exhorteeren Wij alle Fabriqueurs, die of door de verzekering Onzer welmeening aangemoedigd, of bij deezen dadelijk gefavoriseerd worden, omme hunne pogingen aan te wenden ter meeste uitbreiding der werkzaamheid van hunne Fabrieken, en voorts zoo veel doenlijk te zorgen, dat de bij hen gefabriqueerde Producten in genoegzamen aantale en voor den minst mogelijken Prijs verkrijgbaar mogen zijn, opdat Wij anderzins niet genoodzaakt worden, het bij deezen Geëxeerde weder in te trekken.

En op dat niemand hier van onkundig zij, zal deezen alomme worden gepubliceerd en geaffigeerd, daar zulks gebruikelijk is.

Gegeeven te Leeuwarden den 19 Januarij 1796.

Het Eerste Jaar der Batuwsche Vrijheid.

De Repreſentanten van het Volk van VRIESLAND.

T. JOHA, Vz.

Ter Ordonnantie van Dezelve

DIBBETS Z.

PU-

PUBLICATIE.

De Repeſentanten van het Volk van VRIESLAND, allen den geenen, die deezen zullen zien of hooren leezen, *HEIL EN BROEDERSCHAP! Doen te Weeten*:

Alzo van tijd tot tijd valſche geruchten door kwalijkgezinde Lieden worden uitgeſtrooid, en onder anderen als of de Franſche Troupes en hunne Chefs Geld zouden ontvangen hebben, om op laatſtleeden Woensdag den 13 deezer de Wapenen op te vatten, alles ſtrekkende om wantrouwen en oneenigheid te verwekken, tuſſchen gemelde Troupes en de goede Burgerij.

Zo is 't, dat wij daar toegens willende voorzien, hebben goedgevonden openlijk te verklaren, zo als wij doen door deezen, dat wij zeer voldaan zijn, over de goede ordre en diſcipline over het algemeen, en bijzonder op Woensdag den 13 deezer, zoo wel bij de Franſche als Bataavſche Troupes gehouden, en dat wij alle gerugten als of de Franſche Troupes daar voor afzonderlijk eenig Geld of iets anders zouden hebben genoten, houden voor valſch en onwaar, en alleen uitgedagt en verſonnen om ongenoegen, twiſt en tweedragt te zaaijen tuſſchen gemelde Franſche Troupes en de goede Burgerije. — Ordonneerende den Procureur Generaal en alle andere Officieren en Justicieren, om na de Uitſtroijers van dien alle mogelijke onderſoek te doen en dezelve op het rigoreuste in Rechten te vervolgen, want wij zulks tot behoud der algemeene ruſt, en het zo nodig vertrouwen tuſſchen de Troupes en de Ingezetenen volſtrekt nodig oordeelen.

Aldus gereſolveerd op het Landſchaps-Huis binnen Leeuwarden, den 21 Januarij 1796.

Het Eerſte Jaar der Bataavſche Vrijheid.

De Repreſentanten van het Volk van VRIESLAND.

T JOHA, Vt.

Ter Ordonnantie van Dezelve

DIBBETZ.

PUBLICATIE.

De Representanten van het Volk van VRIESLAND, allen den geenen, die deezen zullen zien ofte hooren leezen, *HEIL* EN *BROEDERSCHAP! doen te Weeten:*

Dat Wij gehoord hebben het Rapport van onze Gecommitteerdens tot de Conferentien met eene Commissie uit de gewapende Burgermacht van Leeuwarden; — uit welk Rapport is gebleeken, hoe 10 Leeden der Provisioneele Municipaliteit van Leeuwarden volgens hunne Vaderlansche grondbeginzelen handelende, ingevolge der tegens hunne genomene maatregelen, genoodzaakt geweest zijn hunne Posten, en de meesten hunner deeze Provincie te verlaten, daar twee derzelver op het gedemolieerde Blokhuis waren overgebragt, — en hoe het verders recht en billijk en tevens de welmeening van de weldenkende Burgermacht van Leeuwarden is, dat deze tien Leden, weder als te vooren in hunne Eer en Posten wierden hersteld.

Zo is het, dat Wij hebben goedgevonden te statueeren, gelijk Wij statueeren door deezen, dat de Burgers, met namen *H. Borgrink, J. U. Dijkstra, O. G. Gorter, J. Valk, R. Ros, E. Miedema, J. C. Kutsch, J. van Asperen, M. A. van der Wal*, en *J. van der Veen*, voortaan weederom als te vooren hunne vorige Posten zullen hervatten en het Bestuur der Stad Leeuwarden wederom als te vooren aanvaarden.

Alzo Wij zulks in Recht en Billijkheid, en om zo veel mogelijk de gezegende Eendragt en Rust in ons Vaderland te herstellen; aldus hebben verstaan te behooren.

Gedaan te Leeuwarden den 27 Januarij 1796.

Het Eerste Jaar der Bataavsche Vrijheid.

De Representanten van het Volk van VRIESLAND,

W. v. D. KOOY, Vt.

Ter Ordonnantie van Dezelve

D I B B E T Z.

PUBLICATIE

De Representanten van het Volk van VRIESLAND, allen den geenen, die deezen zullen zien ofte hooren leezen, *HEIL EN BROEDERSCHAP!* met gevoelig leedweezen vernoomen hebbende de verdenking bij veele Vaderlandschgezinden omtrent hun huisvestende, *doen te Weeten*: dat zij hebben genoomen de Resolutie hier na volgende:

Gehoord zijnde het Rapport van onze Gecommitteerden, gebesoigneerd hebbende met eenige Gecommitteerden uit de Gewapende Burgermagt van Leeuwarden, en daar op gedelibereerd zijnde, is goedgevonden en verstaan te arresteeren, gelijk gearresteerd word bij deezen: dat het Hof van Justitie deezer Provincie, zich in het vervolg zal hebben te onthouden, van alle bemoeijing met politieke verschillen; waar bij niemand in zijn veiligheid of goed benadeeld en de publieke rust niet gestoord word; of ook niet met het geen als gevolgen van politieke verschillen mogt worden aangezien, of schoon de gevallen anderzins in gewoone tijden als Crimineel zouden kunnen worden beschouwd.

Dat voorts alle Procedures voor den Hove hangende en de reeds gevelde Sententien, betreklijk het Patriotisme en de verdere poursuites daar uit anderzins kunnende volgen, zullen worden vernietigd, gelijk dezelve vernietigd worden bij deezen.

Dat vervolgens aan het voorschreeven Hof, gelijk mede aan de respective Gerechten en Geconstitueerde Magten in deeze Provincie, en aan den fungeerenden Procureur Generaal op het serieuste en nadruklijkste zal worden gerecommandeerd, om met alle moogelijke nauwkeurigheid op de beweegingen der Aanklevers van de Orange Partij te letten,

en

en de minſte Oproerigheden, volgens de Wetten daar af zijnde en bij ons gemaakt, ten ſtrikſten te doen vervolgen.

En zal Extract deezes, op de gewoone wijze aan den Hove worden overgebragt.

En dat zij ter voorkoming en wegneeming dier verdenkingen, hebben goedgevonden deezen alomme te doen publiceeren en affigeeren, daar zulks te geſchieden gebruikelijk is, en word tot meerder gerustſtelling aan de door voorgezinde Ingezetenen bekend gemaakt, dat de Repreſentanten gaaf en ongelimiteerd tot het daarſtellen der Nationale Conventie zijn toegetreeden.

Gegeeven te Leeuwarden den 28 Januarij 1796.

Het Eerſte Jaar der Bataavſche Vrijheid.

De Repreſentanten van het Volk van VRIESLAND.

W. v. n. KOOY, Vz.

Ter Ordonnantie van Dezelve

D. I. B. B. E. T. Z.

PUBLICATIE

De Repreſentanten van het Volk van VRIESLAND, allen den geenen die deezen zullen zien ofte hooren leezen, *HEIL EN BROEDERSCHAP! Doen te Weeten*:

Dat ingevolge de Reſolutien ter Vergadering van H. H. Mog. de Staaten Generaal der Vereenigde Nederlanden, ſucceſſivelijk op den 15 October, 25 November, 13 en 30 December des voorleeden Jaars genoomen, voornoemde Staaten Generaal op den 30 December laatſtleden, hebben gearreſteerd het hier de volgende Reglement nopens de Nationaale Vergadering.

Reglement, volgens het welk een algemeene Nationaale Vergadering, door het Volk van Nederland zal worden bij een geroepen en werkzaam zijn.

EERSTE HOOFDSTUK.

Van de verdeeling des Volks en het oogmerk van dezelve.

Art. 1. Het geheele Volk zal geteld worden.

2. De Repreſentanten in de zeven Provincien, in het Landſchap Drenthe, en in Bataafſch Braband zullen deeze telling doen ter uitvoer brengen, en zal de Provincie Gelderland deeze telling ook doen effectueeren in de Steden en Landen van Buuren en Cuilenburg, Holland in de Willemſtad, en het Princeland, Friesland op Ameland, en Stad en Lande in Weſterwolde, alles ongepræjudiceerd een iegelijks recht en geſuſtineerde, waar van de finale deciſie aan de Nationaale Vergadering, des door een der Partijen verzogt, zal worden overgelaten.

3. De

3. De gemelde Repreſentanten zullen het Volk, zo na doenlijk, in vijftien duizend verdeelen.

4. Voor elk getal van vijftien duizend, zal er een Repreſentant tot de algemeene Nationaale Vergadering benoemd worden; doch in geval het mogt gebeuren, dat in een of andere Provincie of Gewest een overſchietend getal van drie vijfde, en dus negen duizend mogt overblijven, boven de voorſz. vijftien duizend, zal daar voor nog een Repreſentant worden verkooren, maar niet voor een minder overſchietend getal.

5. Elk vijftien duizend zal in dertig deelen, ieder deel, zo na doenlijk, vijf honderd Zielen uitmakende, geſplist worden, uit welke vijf honderd zo veelen zullen opgeroepen worden, als *apparentelijk* Stemgerechtigden zijn, en dusdanige Vergaderingen van Stemgerechtigden over vijf hondert Zielen, zullen de Grondvergaderingen uitmaken. En zullen de voorſz. negen duizend, waar van hier voor Art. 4. is mentie gemaakt, op gelijke wijſe in vijf honderd Zielen verdeeld worden, en daar omtrent gehandeld, als omtrent de vijftien duizend in dit Articul is bepaald.

6. Door deeze Stemgerechtigden zal op de hier na te bepaalene wijſe een Kiezer worden benoemd.

7. De plaats, waar de bovengemelde Grondvergaderingen uit de vijf honderd, zo wel als die, waar vervolgens de benoemde Kiezers bij een zullen komen, zal bepaald worden door of van wegen die Repreſentanten, welke de ordres tot het doen der telling gegeeven, en de verdeeling gemaakt hebben.

TWEEDE HOOFDSTUK.

Van de Stemgerechtigden en hunne werkzaamheid.

8. De Kiezers zullen door de Stemgerechtigden gekooſen worden.

9. Stemgerechtigden zijn alle Burgers die twintig jaaren bereikt,

reikt, en geduurende het jaar voor de Stemming, in dit Gemeenebest, hunne vaste Woonplaats gehad hebben.

Deeze bepaling echter van het jaar inwooning, ſluit niet uit de Burgers, die om heerschſugt en geweld hun Vaderland verlaaten hebbende, daar in zijn terug gekeerd, en weder hunne vaste Wooning genomen hebben.

10. Ieder Stemgerechtigde zal zijne Stem in eigen Perſoon uitbrengen ter plaatſe, welke voor de Stemgerechtigden van hunne vaste Woonplaats, volgens Art. 7. zal bepaald zijn; zullende de Guarniſoenen niet voor de Woonplaatsen der Militairen gerekend worden, ten zij deſelve tevens hunne vaste Woonplaats zijn, en zullen de Militairen, tot Nationaale Regimenten behoorende, alleen recht van Stemming hebben; doch om dit Stemrecht uit te oeffenen, hunne poſt niet verlaaten, of zich uit hunne Guarniſoenen naar hunne vaste Woonplaats begeeven mogen.

11. Van het Stemrecht zijn uitgeſlooten:

A. Allen, die om verkwisting of wangedrag onder Curateele ſtaan. Ook alle Banquerouteurs, of die beneficie van Ceſſie verſogt hebben, of welker Boedels aan deſolate Boedelkamers gekomen zijn, of die accoord met hunne Crediteuren gemaakt hebben, en door geene Rechterlijke daad gerehabiliteerd zijn.

B. Allen, die in Wees-, Diaconie-, Armen of andere Godshuizen *pro Deo* onderhouden worden, en die uit de Arme Caſſe in het afgeloopen jaar, te rekenen tot den dag der oproeping, langer dan drie maanden zijn bedeeld geworden.

C. Allen, welke uit hoofde van rechterlijke Vonniſen en uitſpraaken voor eerloos moeten gerekend worden.

D. Allen, die op beſluit van den Regter gevangen zitten; allen, die door eenig rechtelijk Decreet onder vermoedens van misdaad gebragt zijn, en allen, tegen welken op publicque auctoriteit eenige maatregulen van voorzieningf of zekerheid genomen zijn.

E. Al-

E. Allen, welke weigeren te doen de navolgende Verklaring:

Ik verklaare voor wettig te houden alleen zodanige Regeeringsform, welke gegrond is op de Oppermacht des geheelen Volks; en dienvolgens houde ik voor onwettig, en daar mede ſtrijdende alle erfelijke Ampten en Waardigheden.

12. De Municipaliteit of Regeering van de Plaats of het Diſtrict ter bijeenkomst der reſpective Grondvergaderingen bepaald, zal de *apparente* Stemgeregtigden uit elke vijf honderd, tegen den beſtemden dag, door het rond zenden van gedrukte Billetten bij één roepen op de daar toe geſchikte Plaats of Plaatſen.

13. Zij zal deze der Stemgeregtigden, welke zullen moeten kunnen lezen en ſchrijven; benoemen tot Stemopnemers.

14. Zij zal deezen plegtig doen belooven niemand tot Kiester aan de Stemmers te zullen aanbeveelen, de ſtipſte geheimhouding omtrent de ſtemming in agt te nemen, en eene behoorlijke orde in de Vergadering nauwkeurig te doen nakomen.

15. De Stemopnemers zullen van alle Comparanten afnemen de verklaring hier boven Articul 11. Lett. E. voorkomende, en hen, die dezelve weigeren, of anderſins niet ſtem bevoegt zijn, doen vertrekken, en vervolgens de Deuren ſluiten; terwijl in geval van geſchil over de ſtem bevoegdheid, het zelve door de meerderheid der Stemgeregtigden terſtond zal beſlist worden.

16. Zij zullen de aanwezende tellen, en elk een bijzonder Nummer laten trekken.

17. Zij zullen Lijſten houden van de Nummers, die ieder getrokken heeft, en elks Naam bij zijn Nummer aantekenen.

18. De Stemgeregtigden zullen zig naast elkander op de daar toe geſtelde Zitplaatſen nederzetten.

19. De

19. De Stemopnemers zullen aan de Stemgeregtigden de vereischte qualiteiten van een Kiezer hier na in het volgende Hoofdſtuk te melden, voorleezen.

20. De Stemopnemers zullen zig vervolgens op eene afzonderlijke plaats, en, zo mogelijk, in een afgezondert Vertrek neder zetten, verwijderd van de Zitplaatſen der overige Stemgeregtigden.

21. Bij de Stemopnemers zullen zig vervolgens voegen de oudſte en jongſte in jaaren van de Stemgeregtigden, die lezen en ſchrijven kunnen, deeze zullen van de hier na te melden Stemlijst een Contra-Lijst moeten houden, en, zo wel als de Stemopnemers verpligt zijn, hunne Stem het eerſte uit te brengen.

22. De Stemopnemers zullen alle de overige Stemgeregtigden, hoofd voor hoofd, ieder naar zijn Nummer, oproepen.

23. Zij ſullen in de tegenwoordigheid van den Stemmer het Nummer, dat hij getrokken heeft, op den hoek van een Billet aantekenen, en het zelve omſlaande dit vouw verſegelen.

24. Elk zal in tegenwoordigheid van de Stemopnemers den Perſoon dien hij Stemmen wil, met uitdrukking van deſſelvs Naam en Toenaam, of zodanige andere aanduiding van deſſelvs Perſoon, als hem kenbaar maakt, op het geſegde Billet ſchrijven, en dat vervolgens ſelfs toevouwen.

25. Die niet ſchrijven kan, zal den, door hem bedoelden Perſoon aan de Stemopnemers mondeling opgeeven, die denſelven in zijn bijzijn zullen opſchrijven, waar na zij het geſchreven Billet aan de twee hun adſiſteerende Stemgeregtigden zullen vertonen, en het hem zelfs laten toevouwen.

26. Elk Stemgeregtigden, zo wel de Stemopnemers, als alle de anderen, zullen hun eigen Billet in eene daar toe beſtemde geſlotene Buſſe werpen.

27. Wanneer alle Stembilletten ingekomen zijn zullen de Stemopnemers met de twee bij hun gevoegde Stemgeregtigde, ſich met de Buſſe weder tot de overige Stemgeregtigden ver-

voe-

voegen, in derſelver tegenwoordigheid de Buſſe openen, de Billetten voorleſen, de geſtemde Perſoonen op de Stemlijſt aanteekenen, en de Stemmen optellen.

28. Zo er bij het opleſen van eenig Billet bleek, dat iemand in de aanduiding van den Perſoon een aanmerkelijken misſlag begaan had, zal het Nummer ontſegeld, en hij op nieuw opgeroepen worden, om dien misſlag te verbeteren.

29. Zo iemand bevonden word ter kwader trouw in het Stemmen gehandeld te hebben, zal zijne Stem vervallen, en zijn naam openlijk voorlezen en aan de Natie bekend gemaakt worden.

30. Die de volſtrekte meerderheid van Stemmen, dat is ten minſten eene Stem meer dan de helft van alle de Stemmen heeft, zal terſtond tot Kiezer verklaard worden.

31. Doch wanneer 'er niemand zulk eene meerderheid van Stemmen heeft, zullen de vier, die de meeste Stemmen hebben, op nieuws worden voorgedragen, om daar uit een verkoren te worden, en als dan de meerderheid van Stemmen beſliſſen.

32. Maar, wanneer de ſtemmen dan mogten ſteken, zal het Lot beſliſſen.

33. Op dezelfde wijze zal er vervolgens ook een Plaatsvervanger gekozen worden.

34. De kieſing zal overal op een en dezelfde dag, door hun Hoog Mog. te bepaalen, geſchieden.

35. Niemand zal Gewapend in de Vergadering der Stemgerechtigden mogen verſchijnen, noch in eenig Uniform of Orden-Kleed.

DERDE HOOFDSTUK.

Van de Kiezers en hunne verkzaamheden.

36. Kiezers en Plaatsvervangers zullen mogen zijn alle Stemgerechtigden, die vijf en twintig Jaaren vervuld, en gedu-

rende vier Jaaren voor de verkieſing in het Gemeenebest hunne vaſte Woonplaats gehad hebben.

Deeze bepaaling echter van vier jaaren inwooning ſluit niet uit die Burgers, die om heerſucht of geweld, hun Vaderland verlaten hebbende, daar in zijn te rug gekeerd en weder hunne vaſte wooning genoomen hebben.

37. De Stemgerégtigden zullen in agt neemen niemand tot Kiezer of Plaatsvervanger te ſtemmen, dan die bij de bijeenkomſt tegenwoordig is.

38. De Geloofsbrief, welke aan den verkoozen Kiezer en Plaatsvervanger zal gegeven worden, zal zijn van den volgenden inhoud:

De Grondvergadering van . . . heeft benoemd tot Kiezer (Plaatsvervanger) den Burger . . . om zich te vervoegen naar . . . . tot het verkiezen van eenen Repreſentant en twee Plaatsvervangers.

Deeze Geloofsbrief, moet door drie Stemgerechtigden, tot regeling der Grondvergaderingen benoemd, getekend worden.

39. De aangeſtelde Kiezer zal zich binnen de 24 uuren ten bepaalde plaats vervoegen.

40. Zijn Plaatsvervanger, zal zich ook derwaards begeeven.

41. De Municipaliteit of Regeering van de Plaats of het Diſtrict waar de Kiezers bij een koomen, ſal drie Leeden uit de haare benoemen, om toe te ſien dat alles na het bepaalde voorſchrift geſchiede.

42. Deeze zullen de Geloofsbrieven examineeren, en wettig bevonden hebbende, aan de Kiezers hoofd voor hoofd de volgende Verklaaring afvraagen:

Ik beloof, dat ik mij van mijnen plicht als Kiezer, naar mijn geweeten, kwijten zal, en zonder aanzien des Perzoons naar mijn beste weeten, tot Repreſentant en deszelfs Plaatsvervangers alleen ſtemmen zal zodanige bevoegde Burgers, van welker eerlijkheid, kunde en erkende Vaderlandsliefde ik mij overtuigd houde.

43. De

43. De benoemde Commissie uit de Municipaliteit, plaatselijke Regeering, of van het District, zal hun voorlesen de vereischten van een Representant des geheelen Volks, en desselfs Plaatsvervangers, (Zie Art. 54.)

44. De oudste van Jaaren zal President zijn, en de Secretaris bij meerderheid van stemmen benoemd worden. Dit geschied zijnde, zal de Commissie van de Municipaliteit, plaatselijke Regeering, of van het District vertrekken, en aan de Kiezers alzo hunne volkomene vrijheid laten.

45. Vervolgens zullen de Kiezers eenen Representant buiten hun, bij besloten Billetten stemmen, en zullen niet uit elkander mogen gaan, voor dat de Representant en desselfs Plaatsvervangers verkoren zijn.

46. Of schoon door de bepaling in het vorig Articul gemaakt, de Kiezers in de Wijk of het District, waar in zij als Kiezers fungeeren, niet verkiesbaar zijn tot Representant, blijven dezelven nogtans in andere Wijken of Districten daar toe verkiesbaar.

47. Zo iemand bevonden word meer dan vijftien stemmen, of wel de volstrekte meerderheid der stemmen te hebben, zal de keuse gerekend worden gedaan te zijn.

48. Zo niemand meer dan vijftien stemmen, of de volstrekte meerderheid van stemmen heeft, zullen alle de gestemden op eene Lijst gebragt worden, uit welke nu weder op dezelfde wijse, als te voren gekosen moet worden.

49. Zo bij deese tweede stemming niemand nog de volstrekte meerderheid heeft, zullen de drie, die de meeste stemmen hebben, alleen de Nominatie uitmaken, en die uit dezelve de meerderheid verkrijgt, voor verkoren gerekend worden.

50. In de gevallen, in het vorig Articul bepaald, wanneer de stemmen steken, zal het Lot beslissen.

51. Wanneer de Representant verkosen zal zijn, zullen de Kiezers, het zij uit hun midden, het zij buiten hen op dezelf-

de wijſe, als de Repreſentant verkoſen is, ook den eerſten, en vervolgens den tweeden Plaatsvervanger benoemen.

52. Zo dra de verkieſing alzo gedaan is, zullen de Kiezers den benoemden Repreſentant en Plaatsvervangers van de op hen gevalle keuſe verwittigen, en tot dat einde, zo ſpoedig mogelijk, aan deselve ter hand ſtellen, of doen toekomen eenen door hun ondertekenden Geloofsbrief van den volgenden inhoud:

De Kiezers uit vijftien duizend Inwoonders van Nederland, behorende tot de Vergadering van . . . hebben benoemt tot Repreſentant ([eerſten,] [tweeden] Plaatsvervanger van den Repreſentant) van het Volk van Nederland in de Nationaale Vergadering den Burger . . .

53. Zo dra op de bovengemelde wijſe de verkieſing gedaan, en de Geloofsbrief afgegeven is, zullen de Kiezers uit een moeten gaan.

54. Indien de voor een vijftien duizend getal verkorene Repreſentant en beide desſelfs Plaatsvervangers mogten komen te ontbreken, zal door de Stemgerechtigden uit dat zelfde vijftien duizend getal, wederom een Repreſentant en twee Plaatsvervangers, op deſelfde wijſe, als te voren bepaald is, verkoren worden.

VIERDE HOOFDSTUK.

Van de Repreſentanten en hunne bijeenkomst.

55. De Repreſentanten en derſelver Plaatsvervangers zullen den ouderdom van dertig Jaaren moeten bereikt hebben, en ten aanzien der inwoning, deſelfde vereiſchten, als anderſints moeten beſitten, als de Kiezers; dog zij zullen over de geheele Republiek kunnen verkoren worden.

56. Niemand het zij hij tot Repreſentant of Plaatsvervanger verkoren is, zal zig aan de op hem gevallene keuſe onttrekken mo-

mogen dan om wettige redenen, welke hij verplicht zal zijn op te geven aan eene Commissie, bestaande uit agttien Personen door de Representanten van de respective Provincien, van het Landschap Drenthe en Bataafsch Braband, uit ieder van deselve twee te benoemen, ter welker beoordeeling het staan zal, of die redenen waarlijk wettig zijn, of niet, zullende, in geval de beide Leden dezer Commissie, behorende tot het Gewest, waar uit de zich excuseerende Representant verkoren is, van de overige Leden der Commissie verschillen, de beoordeeling der geallegeerde redenen renvoijeeren aan de Representanten zelf van dat Gewest, waar in de verkorene tot de algemeene Nationaale Vergadering benoemd is.

57. Het onderzoek van de Geloofsbrieven, zo lang de algemeene Nationaale Vergadering niet geconstitueerd zal zijn, zal aan deese selfde Commissie worden toevertrouwd; welke Commissie haare Zittingen in den Haag zal moeten beginnen daags na den dag, tot de algemeene verkiesing volgens Art. 34. bepaald.

58. Zo iemand, die eenig Ambt bekleed tot Representant word verkoren, zal hij, gedurende den tijd, dat hij dien Post bekleed, van het waarnemen van zijn Ambt worden ontslagen; doch hij zal moeten zorg dragen, dat het zelve, zonder beswaar voor den Lande, ten genoegen van die, welke er de befehikking over hebben, werde vervuld, zonder verantwoordelijk te zijn voor den geenen, die inmiddels zijn Post zal waarnemen.

59. De Nationaale Vergadering zal gehouden worden in den Haag, alwaar voor deselve door de Provisioneele Representanten van het Volk van Holland eene geschikte Plaats ter Vergadering zal worden in gereedheid gebragt.

60. De verkorene Representanten zullen zich binnen drie weken na den dag der verkiesing in den Haag moeten bevinden, ten zij er wettige redenen van verhindering plaats hadden, welke redenen zij, zo lang de Nationaale Vergadering

nog niet geconstitueerd is, aan de bij Art. 56 en 57. omſchreevene Commiſſie, doch daar na aan den Preſident der Nationaale Vergadering zelven zullen verplicht zijn op te geven, ten einde in beide gevallen derſelver wettigheid of onwettigheid soude kunnen beoordeeld worden.

61. Zij zullen voor het Transport van hunne Perſoonen, Huisgeſinnen en Goederen te zamen ontvangen drie Guldens voor ieder uur afſtand, het welk zij zullen moeten afleggen om hunnen Post te aanvaarden, als mede eene gelijke ſomme na den geheelen afloop hunner Commiſſie; om weder te rug te keeren.

62. Zij zullen ontvangen tien Guldens daags, te rekenen van den dag, dat zij hunne Geloofsbrieven zullen vertoond hebben; doch buiten ſchriftelijk conſent van den Preſident, afweſig zijnde, geen daggelden genieten.

63. De Commiſſie, volgens Art. 56. benoemd, zal drie weken na den dag der kieſing een begin maken met het ontvangen en examineeren van de Geloofsbrieven der aankomende Repreſentanten, die aan deſelve Commiſſie hunne verblijfplaatſen in den Haag zullen moeten opgeven.

64. Indien het blijkt dat een Perſoon op meer dan eene Plaats tot Repreſentant is verkoren, zal de Commiſſie door het lot doen beſlisſen, voor welke hij ter Nationaale Vergadering verſchijnen zal, en uit de andere de Plaatsvervanger worden opgeroepen.

65. Zo ras er tagtig Repreſentanten aanweſig zullen zijn, zal de Commiſſie de Staaten Generaal hier van verwittigen.

66. Deeſe zullen hun op de daar toe in gereedheid gebragte plaats te zamen roepen.

67. Zij zullen daar na eene plegtige Commiſſie benoemen om de Vergadering te openen.

68. Deeze Commiſſie zal uit eene Buſſe, waar in ſo veele Nummers zullen zijn, als het getal van alle de Repreſentanten over de Republiek uitmaakt, doen iedar der reeds tegenwoordig

dig zijnde Repreſentanten een Nummer laten trekken, en een Lijst doen formeeren, waar op ieders naam bij het door hun getrokken Nummer geplaats zal zijn; van welke Lijst men zig bedienen zal om bij Stemmen als anderſints ieder bij zijn Nummer op te roepen, gelijk ook de Zitplaatzen voor de Leden in de Vergadering met deſelfde Nummers gemerkt zijnde, aan een ieder zijne bijzondere plaats zullen aanwijſen. — De Leden, welke na de eerſte ſeſſien vervolgens Zitting zullen nemen, zullen op gelijke wijze van de overgeblevene Nummers elk een Nummer trekken, welke Rangſchikking telken veertien dagen op gelijke wijze veranderen zal.

69. Deeze Commiſſie zal elk der Repreſentanten hoofd voor hoofd afvragen:

1. *Of hij zich houd voor een wettig verkoren Repreſentant van het Volk van Nederland?*
2. *Of hij verklaart aan geenen Vorst of buitenlandſche Macht verbonden te zijn?*
3. *Of hij erkend verantwoordelijk te zijn aan het geheele Volk van Nederland, en wel aan het zelve alleen, zonder dat eenige Kerkelijke of Wereltlijke magt buiten het zelve Volk hem van deeze verbintenis kan ontſlaan?*
4. *Of hij zich verbint de gronden, waar op de algemeene Nationale Vergadering bijeen gevoegen is, getrouwelijk te zullen aankleeven, en alle de Artikulen van dit Reglement, de Nationale Vergadering en derzelver Leden betreffende, ſtiptelijk te zullen naarkomen?*

En voorts aan

5. *Of hij verklaart gehouw en getrouw te zullen zijn aan de Oppermagt des geheelen Volks, en wijders alles te zullen doen, wat een goed en getrouw Repreſentant des Volks ſchuldig is en behoord te doen?*

70. Zo iemand deeze erkentenis en belofien weigerd te doen, zal bij de Vergadering moeten verlaten, en zijn Plaatsvervanger worden opgeroepen.

71. Wan-

71. Wanneer de Repreſentanten hoofd voor hoofd de voorſchreeven erkentenis en beloften zullen hebben gedaan, zal de Commiſſie der Staaten Generaal door de Vergadering een Preſident bij hoofdelijke ſtemmen doen benoemen.

VIJFDE HOOFDSTUK.

Van de Werkzaamheid der Nationaale Vergadering.

72. De benoemde Preſident zal de Vergadering onmiddelijk verklaren te zijn, *het Repreſenteerend Lichaam van het Volk van Nederland.*

73. Dit geſchied zijnde, zal de bovengemelde Commiſſie ten eerſten vertrekken, en aan de Vergadering der Staaten Generaal verſlag doen, dat de algemeene Nationaale Vergadering geconſtitueerd is, waar op de Vergadering der Staaten Generaal terſtond zal uit een gaan.

74. Vervolgens zal de Nationaale Vergadering zodanige Miniſters, en op zodanige voet benoemen, als dezelve zal nodig oordeelen te hebben, en onmiddelijk eene Commiſſie decerneeren, om een Reglement van ordre voor de Vergadering te ontwerpen.

75. Hier op zullen de Geloofsbrieven der Repreſentanten, geleezen en voor zo verre dezelve nog niet door de te voren omſchreven Commisſie beoordeeld zijn, beoordeeld worden, of ze wettig gegeven, en conform het voorſchrift geſteld zijn; zullende wijders alle deſelve ter Regiſtrature worden overgegeven.

76. De Leden deezer dus door het Volk van Nederland verkorene Vergadering, zullen in de aan hun aanbevolen werkſaamheden zig zelven moeten aanmerken, en door allen en een iegelijk moeten worden aangemerkt, als alle bijſondere Provinciaale betrekkingen te hebben verlooren, en niet als Gecommitteerden van eene Provincie in het bijzonder, maar als Repreſentanten van het geheele Bataafſche Volk.

Zij

Zij zullen dus aan geene Provinciale Reſolutien, Inſtructien of Revocatien, of wat iets meer van dien aart is, onderworpen zijn; doch bij een hoofdelijke ſtemming: zonder eenige ruggeſpraak, alle de gemeenſchappelijke belangen der geheele Republiek reegelen, en de beſluiten daar over door deeze Nationaale Vergadering genomen, zullen door geene Provinciaale Macht, hoe ook genaamd, mogen worden geëntraveert, of de uitvoering daar van belet.

77. Op grond van het geene voorſchreeven is, zal deeze Vergadering het beſtuur hebben over de buitenlandſche betrekkingen, gelijk mede over Vreede en Oorlog, het ſluiten van Tractaaten, het aangaan van Alliantien met vreemde Mogendheden, het zenden van Ambasſadeurs en andere buitenlandſche Ministers, of Agenten; mitsgaders over het werk van de Munt.

78. Zij zal de beſchikking hebben over de Land- en Zeemagt, benevens de verdediging te Water en te Land, met al het geene daar toe betrekking heeft, als meede over de Bezittingen van den Staat in de Oost- en Westindiën. Terwijl de Militie van den Staat nogthans altijd gehouden blijft, om zodanige ordres van de geconſtitueerde Magten in de reſpective Provincien en Landſchappen na te komen, als welke door dezelve in gevallen van oproer en het geen verder tot bewaring van goede order en Politie dienen kan, bevonden zullen worden nodig te weezen.

79. Zij zal in ſtand brengen een geregelde en egale wijze van Burgerwapening over het geheele Gemeenebeſt; zo echter dat de in gevolge hier van georganiſeerde Burger Militie zal blijven onder het bevel van de reſpective Provinciale Regeering en dat de Nationale Vergadering daar van geen gebruik zal kunnen maken, dan voor zo verre de al zo Gewapende Burgers zich daar toe vrijwillig zullen leenen.

80. Zo de Nationaale Vergadering nodig oordeelt Perzoonen te arreſteeren zal zij dezelve daadelijk aan hunnen competenten Rechter, moeten overleeveren, met extraditie van de

informatien, als zullende zelfs nimmer eenige Rechterlijke magt mogen uitoefenen. Zo echter dat de magt, aan de Nationale Vergadering verleent, zal worden gerestringeerd tot Vreemdelingen, geene Ingezeetenen zijnde van de gunnieerde Provincien en daar mede verbonden Landen, tot de Leden der Commités en de Amptenaaren, direct in dienst van de Nationale Vergadering of van die Commités zelve staande, en tot die geene, die in Soldij van de Unie zijn, met bepaling, dat dezelve ten aanzien van alle andere Perzoonen der Nationaale Vergadering, eene apprehensie begeerende, daar toe verzoek zal moeten doen aan de Geregten, waar onder die Perzoonen ressorteeren.

81. Zij zal beschikking hebben over de Ampten, die betrekking hebben tot het geheele Gemeenebest; daarende echter die, waar over aan de verschillende Commités de begeeving is opgedragen, ter beschikking van dezelven over.

82. Zij zal aan geene van haare Leden eenige Ampten mogen begeven, waar onder echter niet gerekend worden begrepen te zijn temporaire Commissien of Missien binnen of buiten 's Lands.

83. Zij zal de hoogste zorg dragen voor de handhaving van het algemeen Nationaal Credijt, het richtig, zuinig en eerlijk gebruik der Penningen van de algemeene Nationaale Kas, ten einde deselven dadelijk worden besteed tot dat geene, waar toe zij door het Volk opgebragt worden.

84. Zij zal beschikking hebben over de Penningen, die vereischt worden tot haare werkzaamheden.

85. Zij zal door de Commités te Lande en van de Marine ten spoedigsten doen formeeren, voldoende begrootingen voor het onderhoud van Land- en Zeemagt voor de Frontieren en Magazijnen; mitsgaders voor de Defensie van den Staat, en al deselfs Bezittingen; gelijk mede voor alle andere Posten, die op de Staaten van Oorlog plegen bekent te zijn, benevens

tot

tot de betaling der Traktementen en Kosten der Nationaale Vergadering, der Commités van de Marine en te Lande, de Generaliteits Rekenkamer, met den aanhleven van dien.

Zo echter, na de opgemaakte begrooting, door nieuwe onvoorziene omstandigheden nog andere Penningen tot gemelde eindens, of uit hoofde van de door de gemelde Vergadering te sluiten, Tractaaten of Alliantien mogten vereischt worden; zal zij door gemelde Commités respectivelijk nieuwe begrootingen doen opmaaken.

En zullen alle deese begrootingen, naar de waarschijnelijkste berekening, echter zo veel mogtelijk gespecificeerd, moeten geformeerd worden.

Voorts door de Nationaale Vergadering gecxamineerd en naar bevinding van Zaaken, of aan de respective Committés ter verbetering gerenvoijeert of anders gerectificeert te worden.

86. Iedere Provincie of Gewest zal in deese gearresteerde begrooting, volgens de thans plaats hebbende Quota's worden aangeslaagen; en zal het aandeel van Batavisch Brabant, alvorens de Representanten in dat Gewest verkooren, in de Nationaale Vergadering zullen kunnen verschijnen, bepaald moeten weesen.

87. En op dat deese begrootinge niet nutteloos zij, en de algemeene Nationaale Kas door waanbetaaling niet in verleegenheid gebragt werde, zal iedere Provincie of Gewest in den haaren zorg draagen, dat de nodige Fondsen steeds voor handen zijn, om haare Quote in de voorschrevene begrootinge op den gestelde Termijn richtig te doen betaalen.

88. Eene Provincie of Gewest in de betaaling van haare voorsz. Quote op de gestelde Termijnen in gebreeken blijvende, zal de Nationaale Vergadering het regt hebben om van de gezamentlijke Ingezeetenen van zodanige nalatige Provincie of Gewest te heffen een 400e, 200e, 100e, 50e of zodanige buitengewoonen Penning, als vereischt zal worden tot voldoening van haare voorsz. Quote.

89. De gemelde Vergadering hier toe hebbende moeten besluiten, zal verpligt zijn, om ten minsten vier weeken voor den Termijn, door haar tot die heffing bepaald, aan de Representanten of ander provinciaal Bestier, in zodanige Provincie of Gewest van hun genomen besluit hier omtrent kennis te geven.

90. In zulken geval zal het aan zodanige Provincie of deel der Republiek vrijstaan, om, indien zij in den haaren, eene min drukkende Belasting kan vinden of eenige andere Penningen ter voldoening van de gevraagde sommen in de Nationaale Kas binnen den gestelde Termijn bezorgen, zulks in allen gevallen te mogen doen; en zal als dan de uitgeschrevene heffing van Penningen of in het geheel geen plaats hebben, of slechts in zo verre mogen plaats hebben als ter voldoening van het te kort komende der verschuldigde Quote zal nodig zijn.

91. Doch, ingevalle van weigering of het in gebreeke blijven van het opbrengen van de beloofde of uitgeschrevene Penningen, zal het aan de Nationaale Vergadering vrijstaan om deselve te verhaalen aan elk Ingezetenen van zodanige Provincie of Gewest, welke daaromtrent in gebreeken zou mogen blijven, ieder Ingezeten voor zijn individueel aandeel; en zulks bij parate executie, zo als deselve in ieder Gewest gebruikelijk is; zonder dat het provinciaal Bestuur zich daar tegen eenigzints zal mogen verzetten.

En zal ten aanzien van Gelderland uit hoofde van de bijzondere Huishouding in het Financieele van dat Gewest de gemelde executie eerst gedirigeerd worden tegen de Ingezetenen van het in gebreeken gebleven Quartier.

92. De inkomende en uitgaande Rechten zullen door en van wegen het Committé tot de Zaaken van de Marine blijven geheeven worden op den voet van het Placaat van 1725. en de des wegens nader geëmaneerde Ordres, tot zo lang als daar omtrent door de Nationaale Vergadering geene verandering zal zijn gemaakt.

93. Aan

93. Aan dezelve Vergadering zal het alleen vrijſtaan, om den invoer of uitvoer van eenige Goederen in of uit de geheele Republiek te verbieden of toe te ſtaan. Doch zullen door de Nationaale Vergadering geen Producten van den grond der reſpective Gewesten mogen verboden worden, buiten de Republiek uit te voeren, dan ingevalle van de hoogſte noodzakelijkheid; en welk verbod terſtond wederom zal worden opgeheven, zo dra de hoogſte noodzaaklijkheid ophoud.

94. En zal na den 1 September des jaars 1796. geen verbod van uitvoer of invoer van Goederen, hoe ook genaamd, van de eene Provincie of Landſchap na de andere mogen plaats hebben, dan met toeſtemming van de Nationaale Vergadering, maar deſelve in alle de Provincien en Landſchappen onderling volkomen moeten vrij zijn, waar van echter het Hooij en de Mest uitgezondert zullen zijn, ook zal intusſchen geen meerder bezwaar op den uitvoer of invoer van eenige Goederen van de eene Provincie of Gewest, in of uit de andere mogen gelegt worden, dan het welk den 1 Januarij 1795. plaats gehad heeft. — En zullen ook geene Præmien door de reſpective Gewesten mogen worden gegeeven, tot bevordering van den invoer van Goederen in de andere Provincien.

95. De uitvoerende magt zal van de Nationaale Vergadering ſteeds geheel afgeſcheiden blijven, doch aan haare bevelen, agtervolgens het gezag aan haar bij dit Reglement opgedragen, onderworpen en aan haar verantwoordelijk zijn.

96 Zij zal ten dien einde de Committés van de Marine, tot de zaaken te Lande, en tot die van de Oost- en Westindiſche Bezittingen, in derſelver werkzaamheden zo lang laaten volharden, tot dat daar omtrent door de aangenoomene Conſtitutie andere ſchikkingen gemaakt zullen zijn.

97. De Generaliteits Rekenkamer zal, als de zodanige blijven existeeren, tot dat ook daar in bij de Conſtitutie zal wesen voorzien.

En zal iedere Provincie, benevens het Landſchap Drenthe

en Bataafsch Braband daar in een Lid mogen benoemen; zullende ieder derſelver een Daggeld genieten van tien Guldens, zonder eenige emolumenten en mits in loco preſent zijnde; welke Daggelden aan deſelven betaald zullen worden uit de algemeene Nationaale Kas.

98. De Nationaale Vergadering zal zorg dragen, dat de voorſchreevene en alle Nationaale Amptenaaren hunnen Post, ſteeds met naarſtigheid en aſſiduiteit waarneemen en deſelven alzo tot hunnen plicht houden; zullende elk der voorſz. Amptenaaren, wanneer twee derde van de Leden der Nationaale Vergadering, op eenen daar toe te vooren bepaalden dag, bij mondelinge ſtemming tot derſelver ontſlag geſtemd hebben, gehouden worden voor vervallen van hun Post, en de voordeelen daar aan gehecht.

99. Ten einde aan al het hier boven bepaalde des te beter voldaan werde, zal geen Lid der Nationaale Vergadering Lid mogen blijven van eenige Provinciaale Vergadering, Municipaliteit, Committé of Collegie, waar aan uitvoerende of rechterlijke Magt is toevertrouwd.

100. In al het geene, dat hier te vooren aan de algemeene Nationaale Vergadering is opgedragen, zal het provinciaal Beſtuur zich niet moogen mengen, en daar in tegen zal ook die Vergadering zich niet te mogen inlaten in het huishoudelijke der Geweſten.

101. Ingevolge hier van zal het provinciaal Beſtuur, ten aanzien van het huishoudelijke ſpeciaal met relatie tot het Juſtitiele Finantieele Politie en Oeconomie, zodanige beſluiten mogen neemen, als zij dienſtig zal oordeelen, zonder echter onder dat voorwendſel eenig belet te mogen toebrengen aan de beſluiten, welke de Nationaale Vergadering over de aan haar opgedragen zaaken zal neemen.

102. Ten einde door het daarſtellen eener nieuwe Conſtitutie het hoofdoogmerk mooge bereikt worden, waar toe het hier boven omſchreeve beſtuur der gemeene zaak van de geheele Re-

Republiek inmiddels plaats zal hebben; zal de algemeene Nationaale Vergadering reeds op den veertienden dag na haar eerſte Zitting uit haar midden benoemen eene Commiſſie van een en zeventig Leden tot het ontwerpen eener Conſtitutie; zullende er onder die Leden zes moeten genoomen worden uit de Repreſentanten; welke uit de Provincie van Holland verkooren zullen zijn, een uit die van Drenthe, en twee uit ieder der overige Provincien, en Bataafsch Braband. En zullen de Leden der Commiſſie van Conſtitutie aan de Nationaale Vergadering worden voorgedragen door de geſamentlijke Leden van die Provincie of dat Gewest, waar uit dezelve reſpectivelijk zijn gekooren, en welke Leden door de Nationaale Vergadering, in gevolge dien voordragt, zullen moeten worden aangeſteld, terwijl derzelver Plaatsvervullers in alle die deliberatien, waar in de voorſz. Leden zich niet vermogen te immisceeren, in derzelver plaats zullen optreeden. De Leden deezer Commiſſie zullen in het ontwerpen van een Plan eener Conſtitutie, alle mogelijke Vrijheid hebben, zonder dat door dit Reglement gezegt zou kunnen worden, op derzelver vrije deliberatien eenigſints geanticipeerd te zijn.

103. De Leden deezer Commiſſie zullen het ontwerpen der Conſtitutie moeten beſchouwen als het Hoofdoogmerk van hunne werkzaamheden, het welk het belang en de wil der Natie vorderen, dat zo ſpoedig, als het gewigt en den aart van het zelve zullen toelaaten werde volbragt, en waar aan zij, zonder zich verantwoordelijk te ſtellen, geene vertraging zullen mogen toebrengen door te willen deelen in deliberatien, die van minder gewigt zijn zullen.

104. Ingevolge hier van zullen zij, zo lang het ontwerp der Conſtitutie door hun niet is overgegeeven, zich moeten onthouden van het bijwoonen der deliberatien van de Algemeene Vergadering over gewoone loopende zaaken; doch zullen daar en tegen, even als de overige Repreſentanten, kunnen en moe-

moeten bijwoonen de deliberatien, welke zoude mogen voorkomen over de volgende gewigtige Pointen, als:

Over Vreede of Oorlog;

Alliantien en Tractaaten, Petitien door de Committés geformeerd. En

Het ligten van zodanigen Penning, als van deeze of geene nalaatige Provincie of Gewest zal worden gevorderd.

105. Over de voorsz. Poincten zal niet mogen worden gedelibereerd, dan in eene daar toe expresselijk aangelegde Vergadering; waar toe de aanzegging ten minsten daags te vooren aan de Leden der Commissie zal zijn gedaan.

106. Zo lang het ontwerp der Constitutie niet is overgegeeven, zal geen Lid der Commissie tot Presidént of Minister, of tot eenige andere Commissie door de Vergadering mogen benoemd worden

107. De Commissie zal binnen zes Maanden na haare aanstelling het ontwerp der Constitutie aan de Nationaale Vergadering moeten overgeeven.

108. Indien de Nationaale Vergadering het ontwerp, over het geheel genomen tot een grondslag haarer deliberatien meent te kunnen aanneemen, zal het zelve binnen veertien dagen, na het uitgebragte Rapport, door den druk aan de Natie bekend gemaakt worden; en vervolgens, na verloop van een Maand, zal de Vergadering dagelijks over het gemaakt ontwerp ten minsten vier uuren delibereeren, en het zelve dus door approbatie of alteratie, hoe eerder zo beeter, voltooijen; zullende het alzo gedresseerde ontwerp naar de respective Provincien, het Landschap Drenthe en Bataafsch Braband verzonden worden, om in ieder van dezelven afzonderlijk door het Volk te worden onderzogt, en goed of afgekeurd.

109. Bij aldien nogthans het van weege de Commissie voorgedragen ontwerp der Constitutie, door de Nationale Vergadering geheel wierd verworpen, zal dezelve Commissie van een-en-wintig Leden, met bijvoeging van tien andere Leden, ge-

gehouden zijn, binnen een Maand een ander of verbeterd Rapport uit te brengen, en zal het zelve op gelijke wijze, als hier voren gemeld is, door de Nationaale Vergadering worden geëxamineerd, en geapprobeerd of veranderd; en alzo vervolgens niet alleen dit geapprobeerde of veranderde, maar ook het afgekeurde ontwerp van de eerſte Commisſie, op zodanige wijze verzonden worden, om aan het Volk ter goed of afkeuring te worden voorgedragen, gelijk in het vorige Articul bepaald is. Zullende de meerderheid der tien Leden, welke bij de eerſte Commisſie gevoegd worden, niet mogen beſtaan uit Repreſentanten door het Volk van een en dezelfde Provincie of Gewest verkoren.

ZESDE HOOFDSTUK.

Over de wijze van Raadpleging.

110. Men zal in de algemeene Nationaale Vergadering hoofd voor hoofd moeten ſtemmen, en zulks niet mogen doen bij acclamatie of opſtand, en blijven zitten.

111. De Nationaale Vergadering zal met open Deuren gehouden worden.

112. De Toehoorders zullen zich niet mogen inlaten in de Raadplegingen der Vergadering, noch hunne goed- of afkeuring op eenigerlei wijze mogen te kennen geven, en zal de Preſident in der tijd gehouden zijn dit Articul ſtiptelijk te doen naarkomen, en op de kragtdadigſte wijze te handhaven.

113. De Nationaale Vergadering zal zich mogen formeeren in een generaal Committé, wanneer den aart der zaken zulks vorderd, en als dan zullen er geene Toehoorders worden toegelaten.

114. Geen Wetten zullen mogen worden vastgeſteld dan in de open Vergadering.

115. Over de gewigtige poincten Art. 104. geſpecificeerd zal niet mogen worden gereſolveerd, ten zij de dag daar toe

noemd bepaald is, en die poincten reeds in eene vorige Vergadering gediscutieerd zijn.

116. En zal het beſluit over zodanige poincten niet mogen genomen worden, dan met eene volſtrekte meerderheid van alle de benoemde Leden tot de Nationaale Vergadering.

ZEVENDE HOOFDSTUK

Over de verantwoordelijkheid der Repreſentanten en de Rechtspleging over dezelve.

117. Alle de Leden der Nationaale Vergadering zijn verantwoordelijk aan het geheele Volk, en niet aan eenig gedeelte van het zelve.

118. Zij kunnen niet te rug geroepen worden door eenig gedeelte van het zelve.

119. Zij zullen niet mogen in rechten betrokken worden over eenige Adviſen, welke zij in de Vergadering hebben uitgebragt.

120. Wanneer een Lid der Nationaale Vergadering van eenige misdaad beſchuldigd word, zullen er bij het lot een-en-twintig Leden uit die Vergadering aangeſteld worden, welke onderzoeken zullen, of er grond tot beſchuldiging zij.

121. Hij zal voor onſchuldig gehouden worden, wanneer meer dan een derde der Leden verklaart dat er geen grond tot beſchuldiging zij.

122. Vrijgeſproken zijnde; zal er geen tweede aanklagt over dezelfde zaak mogen worden aangenomen.

123. Zo twee derde der benoemde Leden verklären, dat er grond tot beſchulding is, zal de beſchuldigde niet voor het aflopen zijnes Rechtsgedings zitting in de Vergadering mogen neemen.

124. Zij zullen hem, des noods, mogen arreſteeren.

125. De Vergadering zal voor die zaak een Aanklager, geen

geen Lid der Vergadering zijnde, benoemen, die uit naam des geheelen Volks recht zal eischen.

126. De Nationaale Vergadering zal terstond de vijf hooge Gerechtshoven van Gelderland, Holland, Zeeland, Utrecht, Vriesland en Stad en Lande aanschrijven, om ieder drie Perzoonen, uit hun midden te benoemen, binnen den tijd van drie dagen na den ontfangst der Aanschrijving. En in geval de beschuldigde mogt zijn een Representant verkoren door het Volk van Overijssel, Drenthe of Bataafsch Braband, zal een der voorgemelde Geregtshoven bij loting uitvallen en in plaats van het zelve aan het provinciaal bestuur van Overijssel of aan het Gerechtshof van Drenthe of Bataafsch Braband de voorgemelde aanschrijving geschieden, om drie Rechtgeleerden of drie Leden uit voornoemde Gerechtshoven ten zelven einde te benoemen.

127. De beschuldigde zal deeze vijftien Perzoonen, of zo velen hij goedvind, kunnen verwerpen; doch zulks binnen den tijd van tweemaal vier-en-twintig uuren, na dat zij hem zijn voorgesteld, moeten verklaren.

128. Indien hij zes van dezelven verwerpt, zullen de negen overige zijne Rechters zijn.

129. Indien hij minder dan zes verwerpt, zullen er negen uit de overige bij het lot aangesteld worden.

130. Indien hij meer dan zes verwerpt, zal op dezelfde wijze, als in Art. 126. bepaald is, het getal weder tot vijftien aangevuld worden.

131. Indien het getal der aan te vullen Rechters niet door vijf gedeeld kan worden, zal het Lot beslissen, welke Hoven de overblijvende benoemen zullen.

132. Hij zal deeze nieuw benoemden wederom, of geheel, of ten deele mogen verwerpen.

133. Zij zullen, indien het nodig is, wederom op dezelfde

wijze, tot negen worden gebragt, of tot vijftien worden aangevuld.

134. Ten derdemaale zal hij het getal niet minder dan op negen mogen brengen.

135. Deeze zullen de zaak onderzoeken, en de Rechterlijke uitſpraak doen.

136. De beſchuldigde zal zich van zodanige Raadslieden buiten de Leden der Nationaale Vergadering, als hij goedvind, mogen bedienen, en zich door zodanige Perzoonen, als hij zelfs verkiezen zal, kunnen doen verdedigen.

137. De Rechtbank, op de voorſchreeve wijze geconſtitueerd, zal in geene gevallen van de Pijnbank mogen gebruik maken, of den Schuldigen in eenige confiscatie van Goederen mogen condemneeren.

138. De manier van Procedeeren in crimineele zaaken, zo als dezelve in Holland gebruikelijk is, wanneer iemand in een ordinair Proces ontfangen word, zal in deezen worden gevolgd, en zullen dezelve Procedures met open Deuren moeten gehouden worden.

139. Indien de Rechters den Aangeklaagden onſchuldig verklaaren, zal hij wederom zitting in de Nationaale Vergadering bekomen, en de verloopen Daggelden hem worden toegekend.

140. Indien zij hem ſchuldig verklaaren, zullen zij de ſtraf bepaalen, en de Aanklaager of Eiſcher, zal die doen ter uitvoer brenger.

141. De kosten deezer geheele Rechtspleging zullen in alle gevallen, uit de Nationaale Kas betaald worden.

142. De Aanklaager, die één zodanige Rechtspleging waargenomen heeft, zal tot geene andere zoortgelijke meer mogen worden aangeſteld.

143. De Leden der uitvoerende Macht, en de Ministers der Republiek, zullen op dezelfde wijze, als de Leden der Nationaale Vergadering worden beſchuldigt en te recht geſteld.

A G T.

AGTSTE HOOFDSTUK.

Van het uiteengaan der Nationaale Vergadering.

144. De Nationaale Vergadering zal zorgen, dat, zo ſpoedig mogelijk, uiterlijk binnen één jaar, na haare bijéénkomst, het Plan der Conſtitutie aan het Volk, zo als hier vooren bepaald is, ter goed of afkeuring werde voorgedragen.

145. In gevalle de Conſtitutie binnen drie maanden, na dat deſelve aan het Volk is voorgedragen, door het zelve niet is aangenomen, zal de Nationaale Vergadering het Volk op de wijſe hier vooren bepaald, bij tijds doen oproepen, ten einde binnen agttien maanden, na de bijéénkomst der eerſte Vergadering eene tweede Nationaale Vergadering, als mede op deſelfde wijſe, als hier vooren beſchreeven is, te verkieſen, en in gevalle zodanige oproeping door de Nationaale Vergadering niet mogt geſchied zijn, zullen alle de Grondvergaderingen der geheele Republiek zonder oproeping tot zodanige nieuwe verkiezing, op den eerſten dag der agttiende maand bijéénkomen; wordende deſelve Grondvergaderingen nu voor als dan gehouden tegen den gemelden dag voor dadelijk opgeroepen te zijn.

146. Deeze tweede algemeene Nationaale Vergadering zal aan al het geen hier vooren ten opzichte der eerſte is vastgeſteld, verbonden zijn.

147. Zo dra de Conſtitutie door het Volk dadelijk is aangenomen, zal de Nationaale Vergadering de Grondvergaderingen van het Volk oproepen, om overeenkomſtig het voorſchrift van de als dan aangenomene Conſtitutie zodanig te handelen, als vereiſcht zal worden, om het nieuw geconſtitueerd Beſtier aan de Nationaale Vergadering ten ſpoedigſten te doen opvolgen.

En dewijl de gemelde Staaten Generaal der Vereenigde Ne-

derlanden al verder met onze bewilliging ten zelven dage bepaald hebben:

1. Dat de bij het voorsz. Reglement vermelde Grond-Vergaderingen, op den 26 deeser Maand Januarij in het geheele Bataafsche Gemeenebest, bij den anderen zullen komen tot de benoeming van Kiezers en Plaatsvervangers.

2. Dat daags daar aan volgende, zijnde den 27ste Januarij, de Kiezers van ieder der 30 Grond-Vergaderingen op de daar toe door de Representanten van ieder Gewest te bepaalen plaatzen zullen zamen komen, tot het verkiezen van Representanten en hunne Plaatsvervangers voor de algemeene Nationaale Vergadering.

En 3. Dat de bijeenkomst der algemeene Nationaale Vergadering op den 18 Februarij eerstkomende, alhier in den Hage zal plaats hebben, welkers werkzaamheeden bij het voorschreeven Reglement zijn vast gesteld.

Zo is 't, dat wij, geconsidereerd het algemeen belang van alle de Ingezetenen deezer Provincie, in zo eene gewigtige zaak, als mede geconsidereerd onze gaave en ongelimiteerde toetreeding tot het daarstellen eener Nationaale Vergadering, bij Resolutie van den 28 deeser, hebben goedgevonden dit alles ter kennisse van onze Medeburgeren te brengen, deselve vermaanende, en, des noods, gelastende, om zich naar den inhoude van het voorsz. Reglement exactelijk te gedraagen, zullende wij zorgen, dat de respective Municipaliteiten in tijds kennis bekomen van het geen wij besloten hebben, zo omtrent het getal der Kiezers en Plaatsvervangers, welke in evenredigheid met de bevolking in iedere Stad of Plaats zullen mochten gekooren worden, als van de Hoofdplaatsen, werwaards in zommige Districten, deselven zich tot het verkiesen van de Representanten en Plaatsvervangers voor één District zullen moeten begeeven.

Ter-

Terwijl wij voorts nog allen en een iegelijk bij deezen wel ernſtig willen hebben verſogt en vermaand, om met aflegging van alle haat en partijſchap, ook in deeze de belangens van het dierbaar Vaderland, met eene bedaarde en rijpe overweging ter harte te neemen, — deeſe poging als het eenigſte nog overige middel te beſchouwen, waar door het zedert meer dan vijfden jaaren zo diep geſonken en te jammerlijk gefolterd Gemeenebest; uit den hoogen nood waar in het zelve door heerſchſugt en geweld gebragt is, kan gered worden — daar toe zich als een eenig Man te vereenigen en zodanig eene keuſe uit te brengen, door welke eerlijke, verſtandige, Vaderlandlievende en cordaate Mannen in het algemeen Bewind geplaatst, onder den Zegen van den Opperbeſtierder van het Heelal, den welvaart, voorſpoed en het geluk van het Bataafſche Volk op onwrikbaare gronden, volgens eene door het zelve aan te neemen Conſtitutie, kunnen daarſtellen en verzekeren.

En op dat niemand hier van onkundig zij, zal deeze alomme worden gepubliceerd en geaffigeerd, ter plaatſe waar zulks te geſchieden gebruikelijk is.

Gegeeven te Leeuwarden den 29 Januarij 1796.

Het Eerſte Jaar der Bataavſche Vrijheid.

De Repreſentanten van het Volk van VRIESLAND.

W. v. d. KOOY, Vs.

Ter Ordonnantie van Dezelve

D I B B E T Z.

PUBLICATIE

De Repreſentanten van het Volk van VRIESLAND, Allen den geenen, die deezen zullen zien of hooren leezen, *HEIL EN BROEDERSCHAP! Doen te Weeten:*

Dat wij gehoord hebbende het Rapport van onzer Vergadering Gecommitteerdens, hebben goedgevonden onze Publicatie van den 19 deezer, op het invoeren van buiten deeze Provincie gemaakte Wollen Kouſen en Gaarens geëmaneerd, aldus te altereeren.

Dat binnen deeze Provincie niet zullen mogen worden ingevoerd, eenigerleij zoorten van buiten deeze Provincie gemaakte Wollen Kouzen, Handſchoenen, Wanten of Mutſen, zoo geweeven als gebreid, nogte eenige wollen Gaarens of getweerende Saijetten, exempt tot Lint Fabrieken noodzakelijk, of verders tot eenige opgerigte of nog op te rigtene Fabrieken, bij pœnē van 150 Caroli Guldens, op ieder ſtuk, het zij Vat, Pak, Baal, Kist, Koffer of iets dergelijks dat ingevoerd wordt, en daar en boven bij verbeurte der Goederen, als ook der Paarden, Wagenen, Schepen ofte andere Inſtrumenten waar mede de Invoer is geſchied; blijvende voorts onze Publicatie van den 19 deezer, voor zo verre door deezen niet is gealtereerd, in zijn volle kragt.

En op dat niemand hier van onkundig zij, zal deeze alomme worden gepubliceerd en geaffigeerd, daar zulks gebruikelijk is.

Gegeeven te Leeuwarden den 30 Januarij 1796.
Het Eerſte Jaar der Bataavſche Vrijheid.

De Repreſentanten van het Volk van VRIESLAND.

W. VAN DER KOOY, Vt.

Ter Ordonnantie van Dezelve
D I B B E T Z.

PUBLICATIE

De Repreſentanten van het Volk van VRIESLAND, allen den geenen die deezen zullen zien ofte hooren leezen, *HEIL EN BROEDERSCHAP! Doen te Weeten*:

Alzo tot Onze kennisſe is gekomen, dat niet tegenſtaande de toegeevenheid, welke Wij bij Onze Publicatie van den 15 Julij 1795, betoond hebben aan die Perzonen die de onder het Stadhouderlijke Beſtier de teugels der Regeering in handen gehad hebben, dezelve zig nogtans niet ontzien om te tragten zig door de vlugt na Buitenlands te onttrekken van de verantwoordelijkheid hunner daaden, welke het Volk met zo veele reden van hun zal eisſchen, en het welk door een zamenloop van omſtandigheden tot dus verre niet heeft kunnen ter uitvoer gebragt worden; dog nu het werk eener zo lang gewenſchte Nationaale Conventie zal worden.

Zoo is het, Dat Wij na rijpe deliberatie nodig geoordeelt hebben, onze Publicatie van den 15 Julij 1795 buiten alle effect te ſtellen, gelijk dezelve buiten alle effect geſteld word door deezen; voorts willen Wij door deeze geſtatueerd hebben, dat alle geremoveerde en niet weder aangeſtelde Leeden en Ministers van het voorig Oranje en Aristocratiſch Beſtier, zig binnen den 14 dagen, na Publicatie deezes, zullen hebben te vinden in de plaatze haarer inwoninge binnen deeze Provincie, en van hun daar zijn zullen kennis geeven aan de Municipaliteiten haarer Plaatſen of Diſtricten, zonder wiens ſpeciale ſchriftelijke permisſie zij zig niet zullen vermogen te abſenteeren, of na andere Plaatſen te begeeven, — met opgave aan die Municipaliteiten van de Plaatſen, waar zij na toe denken te gaan, als meede van de motiven die tot zodanig verzoek aanleiding geeven, welke Permisſie-billetten zij in Perzoon zullen moeten afhaalen; in Perzoon vertonen aan de

Municipaliteit der Plaats waar zij aankomen, en in Perzoon bij de te rugkomst wederom aan de Municipaliteiten hunner Plaatzen te rug geeven. — Voorts is onze wil, dat onder deeze onze Publicatie mede zullen begrepen zijn ſodanige geweeſen Staatsleden en Ministers die door de jongſte Revolutie binnen Leeuwarden begonnen den 25 Januarij 1796 ondervonden hebben, het vertrouwen des Volks verloren te hebben.

Gelastende wij alle Municipaliteiten deeſer Provincie, om ſodanige Permiſſie-billetten niet langer te verleenen dan voor den tijd van drie dagen, zullende de Leden en Ministers hier boven vermeld die tegens deeſe onze uitdrukkelijke wil mogen aan handelen als rustverſtoorders geconfineerd en tot na den algemeenen vreede in verſekerde bewaaring geplaats worden.

Eindelijk is onze ernſtige welmeening, dat aan ſodanige Regenten of Ministers als waar van in deeſe Publicatie word gewag gemaakt, alle middelen worden benomen om hunne Goederen of Bezittingen in deeſe Provincie op eenigerhande wijſe te kunnen vervreemden of te verkopen, weshalven wij wel expreſselijk aan allen ende een iegelijk willen gewaarſchuwd hebben, dat Wij alle zodanige koop of verkoop van Goederen ofte Vastigheden door ſodanige Regenten of Ministers, na dato deeſes gedaan, zullen houden voor nul en van geener waarde; verbiedende Wij aan alle Ingeſetenen deeſer Provincie, omme ſodanige Goederen of Vastigheden na dato deeſes te kopen, bij pœne van met verbeurte der gekogte Goederen en een dubbele of meer verſwaarde Geldboete als de waarde der Goederen beloopt, te zullen worden geſtraft; egter zijn hier niet onder begrepen de reeds door het Hof Provinciaal ſucceſſivelijk toegeſtaane decretale Verkopingen van fideicommisſaire Goederen, ter betaaling der 25ſte Penning, ſodanig egter, dat voortaan de vrijheid tot ſodanige verkoping aan meergemelde Perzonen door den Hove niet zal vermogen

mogen te worden gegeven zonder ons uitdrukkelijk consent.

Gelastende wij onſen Procureur Generaal, mitsgaders alle Officieren en Justicieren binnen deeſe Provincie, op pœne van privatie van hunne bedieningen, ons deeſe onze Publicatie behoorlijk te executeeren of te doen executeeren en nakomen, en tegens den geenen, die zig aan de overtreding daar van zouden mogen ſchuldig maaken, ſonder eenige ooglui king of verſchoning te procedeeren, voorts alle procedures welke uit hoofde van deeſe Publicatie zullen worden ondernomen, zonder verwijl en zo ſpoedig als zodanige eene voor de veiligheid van den Lande in deeze zo noodſaakelijke korte en buitengewone Rechtsoeffening zal toelaten voort te zetten, en ten einde te brengen, alzo wij zulks voor de rust en het welzijn van dit Gewest hebben noodſaaklijk geoordeeld.

En op dat niemand hier van onkundig zij, zal deeze alomme worden gepubliceerd en geaffigeerd, daar zulks gebruikelijk is.

Gegeeven te Leeuwarden den 1 Februarij 1796.

Het Eerſte Jaar der Bataavſche Vrijheid.

De Repreſentanten van het Volk van VRIESLAND.

W. VAN DER KOOY, Vc.

Ter Ordonnantie van Dezelve,

G. A. NAUTA,

Abſent Secretaris.

PUBLICATIE

De Repreſentanten van het Volk van VRIESLAND, Allen den geenen, die deezen zullen zien of hooren leezen, *HEIL EN BROEDERSCHAP! Doen te Weeten:*

Dat tot voorkooming van alle Plaatſelijke of Steedelijke geſchillen tuſſchen de Geconſtitueerde Machten, Burgers en Militairen, van nu af de Commandeerende Officieren der Reſpective Corpſen, die hier in deeze Provincie Guarniſoen houden, zullen gehouden zijn, om voor het intrekken van Steeden of Plaatſen, in handen van den Præſident der Municipaliteit af te leggen den navolgenden Eed.

„ Ik beloove en zweere

„ *Dat ik mij nimmer met Politieque geſchillen tuſſchen Ge-*
„ *conſtitueerde Machten of Burgeren zal bemoeijen, veel minder*
„ *mijne onderhebbende Manſchappen voor of tegens dezelve zal*
„ *laten gebruiken, dan alleen tot ſtuiting van daaden van oproer*
„ *en geweld.*"

En op dat niemand hier van onkundig zij, zal deeze alomme worden gepubliceerd en geaffigeerd, daar zulks gebruikelijk is.

Gegeeven te Leeuwarden den 1 Februarij 1796.

Het Eerſte Jaar der Bataavſche Vrijheid.

De Repreſentanten van het Volk van VRIESLAND.

W. v. D. KOOY, Vt.

Ter Ordonnantie van Dezelve

G. A. NAUTA.

Abſent Secretaris.

P U.

PUBLICATIE

De Repreſentanten van het Volk van VRIESLAND. Allen den geenen die deezen zullen zien ofte hooren leezen, *HEIL* EN *BROEDERSCHAP! Doen te Weeten*:

Dat Wij met het gevoeligst leedweſen hebben vernomen, dat verſcheidene Ingezetenen van deeſe Republiek, met verzaking van derſelver dierbaarſte verpligtingen jegens het Vaderland, zig naar buiten 's Lands begeven, en aldaar dienst genomen of zig geëngageerd hebben onder de Troupes, verſameld geweest zijnde onder de ordres of het Commando van eenen der Princen van Orange, of van derſelver gemagtigde Officieren van het zogenaamde Orange Raſſemblement, met het ſtrafwaardig oogmerk, om, wanneer zig daar toe eene gunſtige gelegenheid mogte aanbieden, de Wapenen te keeren tegens deeſen Staat, ten einde de aldaar thans plaats hebbende orde van zaken en beſtuur ten gevalle van het Huis van Orange, en den genen, die aan het zelve zijn toegedaan, met geweld, ja zelfs ten koſten van het bloed hunner Medeburgeren, om te keeren, en alzo deeſe Gewesten bloot te ſtellen aan de rampen en ellenden, die daar van de onvermijdelijke gevolgen zouden zijn.

Dat Wij mede in ervaringe gekomen zijn, dat een aantal van bovengemelde Perzonen hun afſcheid bekomen hebbende, bij die gelegenheid zijn voorſien geworden van Paspoorten, met intentie van zig weder te begeven op het Territoir van deeſe Republiek, — en alzo ſommigen van deſelven zig hoogst waarſchijnelijk wederom op het Territoir van deeze Provincie onthouden.

Zo is het, Dat Wij daar in op de efficacieuſte wijze willende voorſien, (onverminderd de maatregulen, als door de

Staaten Generaal of aanstaande Nationaale Vergadering daar omtrent zouden mogen genomen worden,) aan alle Personen, tot hoedanigen Rang of Classe zij ook zouden mogen behoren, en zonder onderscheid, of deselve zouden mogen zijn Ingesetenen van de Provincie Vriesland, dan wel buiten deselve zijn gedomicilieerd of ressorteerende, welke in eenigerhande qualiteit of relatie gediend hebben of ook geëngageerd of geënrolleerd zijn geweest, onder de Troupes verzameld geweest zijnde onder de ordres van een der Princen van Orange, of eenen van derselver gemagtigde Officieren, het zij de zodanigen Engelsche of eenige andere Gage of Soldij zouden mogen genoten of getrokken hebben, bij deesen op het nadrukkelijkste verbieden, om binnen deeze Provincie te rug te keeren, of zig op desselfs Territoir te onthouden, op pœne, dat die genen, welken niet tegenstaande dit verbod aldaar na expiratie van tweemaal vier en twintig uuren na Publicatie deezes zullen bevonden worden, zonder eenige conniventie of dissimulatie, hoe of hoegenaamd, na exigentie van zaken, ja zelfs met den dood zullen worden gestraft.

Ordonneerende Wij den Procureur Generaal, mitsgaders alle Officieren en Justicieren binnen deese Provincie, op pœne van privatie van hunne bedieningen, om deese Onze Publicatie behoorlijk te executeeren of te doen executeeren en nakomen, en tegens den geenen, die zig aan de overtreeding daar van zouden mogen schuldig maaken, sonder eenige oogluiking of verschoning te procedeeren, voorts alle procedures, welke uit hoofde van deese Publicatie zullen worden ondernomen, zonder verwijl en zo spoedig als sodanige eene voor de veiligheid van den Lande in deese zo noodsakelijk korte en buitengewone Rechtsoeffening zal toelaten, voort te zetten en ten einde te brengen, alzo wij zulks voor de rust en het welzijn van dit Gewest hebben noodzaaklijk geoordeeld.

En

En op dat niemand hier van onkundig zij, zal deeze alomme worden gepubliceerd en geaffigeert, waar zulks gebruikelijk is.

Gegeeven binnen Leeuwarden den 1 Februarij 1796.

Het Eerste Jaar der Bataavsche Vrijheid.

De Representanten van het Volk van VRIESLAND.

W. v. D. KOOY, Vz.

Ter Ordonnantie van Dezelve

G. A. NAUTA.

Absent Secretaris.

PUBLICATIE

De Repreſentanten van het Volk van VRIESLAND, allen den geenen, die deezen zullen zien ofte hooren leezen, *HEIL* EN *BROEDERSCHAP! doen te Weeten:*

Dat Wij in aanmerking genomen hebbende, dat de Vrijheid der Drukpers als een der grootſte Bolwerken der Vrijheid moet beſchouwd worden, na rijpe deliberatie hebben goedgevonden te Statueeren, gelijk Wij Statueeren mits deezen: dat de Vrijheid der Drukpers voortaan onbepaald zal zijn in deeze Provincie, en dat voorts van nu af aan alle Octroijen betrekkelijk de Drukpers verleend, vernietigd en buiten alle effect geſteld zullen zijn, gelijk deſelven vernietigd en buiten effect geſteld worden door deeſen — wordende voorts alle Procedures, die over deeſe materie nog zijn hangende, door deeſen gemortificeerd en geannulleerd, en zullen de kosten, die daar omtrent reeds betaald zijn, door die geenen, die deſelve ontfangen hebben, dadelijk worden gereſtitueerd — gelastende Wij ieder en een iegelijk, die zulks mogt aangaan zig hier na ſtiptelijk te gedraagen.

Want Wij zulks tot nut van den Lande, en met de Regten van den Menſch en Burger bevonden overeenkomſtig te zijn.

En op dat niemand hier van onkundig zij, zal deeze alomme worden gepubliceerd en geaffigeerd, daar zulks gebruikelijk is.

Gegeeven te Leeuwarden den 1 Februarij 1796.
Het Eerſte Jaar der Bataavſche Vrijheid.

De Repreſentanten van het Volk van VRIESLAND.

W. v. d. KOOY, Vt.
Ter Ordonnantie van Dezelve
G. A. NAUTA,
Abſent Secretaris.

PUBLICATIE

De Repesentanten van het Volk van VRIESLAND, allen den geenen, die deezen zullen zien of hooren leezen, *HEIL EN BROEDERSCHAP! Doen te Weeten:*

Alzoo de redenen, die aanleiding gegeeven hebben tot het arresteeren van de Publicatie van den 1 Februarij 1796, betrekkelijk den Eed door de Commandeerende Officieren der Militairen te presteeren en in handen van den President der Municipaliteiten af te leggen, *thans volmaakt zijn ophoudende.*

Zoo is het, dat Wij den zelven Eed willen buiten alle effect gesteld hebben, gelijk Wij den zelven buiten alle effect stellen door deezen; terwijl Wij, ter geruststelling van het Volk van Vriesland, door deeze plegtig verklaaren, van nimmer eenige Militaire Magt te zullen gebruiken, of laaten gebruiken in Geschillen, die tusschen geconstitueerde Magten mogten plaats vinden; maar alleen tot Handhaaving der Vrijheid en Gelijkheid en de openbaare Rust, en tot beteugeling en verijdeling der aanslagen van de Orange en Aristocratische Factie.

En op dat niemand hier van onkundig zij, zal deeze alomme worden gepubliceerd en geaffigeerd, waar zulks te geschieden gebruikelijk is.

Aldus geresolveerd op het Landschaps-Huis binnen Leeuwarden, den 3 Februarij 1796.

Het Eerste Jaar der Bataafsche Vrijheid.

De Representanten van het Volk van VRIESLAND.

W. v. D KOOY, Vt.

Ter Ordonnantie van dezelve

D I B B E T Z.

Vv PU.

PUBLICATIE

De Representanten van het Volk van VRIESLAND, allen den geenen, die deezen zullen zien ofte hooren leezen, *HEIL EN BROEDERSCHAP! doen te Weeten:*

Dat gelijk Wij uit hoofde van het geweld op den avond van den 26 Januarij laatsleeden, op Onze Vergadering gepleegd alle de door 't geweld afgeperste Resolutien zeedert dien tijd genomen, hebben verklaard nul en van geener waarde, en alzoo meede gecasseerd en vernietigd de bijeenroepinge des Volks en daar op gevolgde verkiezinge van Leden tot de Nationaale Vergaderinge uit deeze Provincie; voorts rijpelijk gelet hebbende op 't belang, de rust en welvaart van deeze Provincie en deszelfs Ingezetenen, boven 't welk Wij niets dierbaarder achten, hebben Wij geresolveerd om gaaf en ongelimiteerd toe te treeden tot het plan eener Nationaale Vergaderinge, zoo als het zelve bij Hun Hoog Mogende is gearresteerd den 30 December 1795, en ten dien einde heeden afgesonden Onze Gecommitteerden naar 's Hage om van deeze Onze Resolutie aan Hun Hoog Mogende kennis te geeven; en wijders gelast en Gecommitteerd de Burgers *Simon Stijl*, *Hijlke Hanekuik*, *Carel Willem Coulon*, *Petrus Brouwer*, *Antoine Chaudoir*, *Meinardus Siderius* en *D. H. Beuker Andreae*, om de bij dat Plan vereischte Volkstelling in deese Provincie te dirigeeren, het Volk zoo na doenlijk in vijftien Duisenden, en dit laatste getal weeder in vijf Honderden te splitsen, en van hunne verrichtingen ten spoedigsten aan Ons te rapporteeren; verzoekende en gelastende Wij de Gerechten te Lande en in de Steeden om aan voorschreeven Onze Commissie tot de Volkstelling vaardige hulp en bijstand te verleenen; zullende Wij

 van

van den dag der bijeenroepinge der Grondvergaderingen, de Ingezetenen bij Publicatie nader informeeren.

En op dat niemand hier van onkundig zij, zal deeze alomme worden gepubliceerd en geaffigeerd, waar zulks te geschieden gebruikelijk is.

Aldus geresolveerd op het Landschaps-Huis binnen Leeuwarden den 12 Februarij 1796.

Het Tweede Jaar der Bataafsche Vrijheid.

De Representanten van het Volk van VRIESLAND.

A. van VLIET, Vz.

Ter Ordonnantie van Dezelve

DIBBETZ.

PUBLICATIE

De Repreſentanten van het Volk van VRIESLAND, allen den geenen die deezen zullen zien ofte hooren leezen, *HEIL EN BROEDERSCHAP! Doen te weeten.*

Bij ons in overweging genoomen zijnde, hoe het allezins noodzakelijk is, om alle verdere verwarringen voor te koomen, de Publicatie van den 6 Februarij 1796. beroerende de zogenaamde Remoute van eenige Repreſentanten van het Volk van Friesland, door een zich opwerpend Committé van Herſtel, als meede een Plan van Oproeping of Reglement in eenige Diſtricten deezer Provincie ten zelfden Dage gemaneerd, waar na de verkiezing ter aanvulling van Repreſentanten deezer Provincie zoude geſchieden, en zulks op grond van Reſolutien van eenige door geheld onvoltallige, Vergadering afgedwongen.

Zoo is het, dat Wij, in aanmerking der volſtrekte onwettigheid deezer prætenſe Remotie en de gevolgen van dien, hebben goedgevonden en verſtaan genoemde Publicatie in te trekken en te annulleeren, gelijk deſelve ingetrokken en geannulleerd word mits deezen, en wijders, de ſtemmingen en verkiezingen uit hoofde van dien geſchied voor nul en onwaarde te zullen houden, want Wij zulks ter herſtel der goede order verſtaan te behooren.

Aldus gereſolveerd op het Landſchaps-huis binnen Leeuwarden den 13 Februarij 1796.

Het Tweede Jaar der Batavſche Vrijheid.

De Repreſentanten van het Volk van VRIESLAND.

A. VAN VLIET, Vt.

Ter Ordonnantie van Dezelve

D. J. BETZ.

FU-

PUBLICATIE

De Repreſentanten van het Volk van VRIESLAND, Allen den geenen, die deezen zullen zien of hooren leezen, *HEIL EN BROEDERSCHAP! Doen te weeten:*

Daar eene oproerige Bende, zig noemende een Committé tot Herſtel, gerugſteund door eenige hun eed en pligt verzaakende Schutters van Leeuwarden, en eenige gewapende Lieden van het platte Land, de ſtoutheid heeft gehad, de Oppermagt des Frieſchen Volks in desſelfs Vertegenwoordigers baldadig te ſchenden, door eenigen hunner met geweld uit de Vergadering zelve na den Kerker te brengen; anderen de Vergadering te ontzeggen, met verbod van zig niet uit Leeuwarden te verwijderen, bij poene des doods; verſtoorders den overgebleevenen Leden der Vergadering met ſchrik en angſt te vervullen, en af te dwingen zodanige Reſolutien, welke zeer onregtvaardig en ongerijmd in zig zelve, — beledigend nopens de Rechten des Volks, — tegen den duur geſworen Eed der Repreſentanten vlak ſtrijdig, en zeer valſch en honend voor het Hof van Juſtitie zijn.

Zo is het, dat Wij, alle deeſe ongerechtigheden willende te niete doen, de Publicatie van den 27 Januarij 1796, rakende de herſtelling van Municipaliteits Leden van Leeuwarden, zo ver de honende en volſtrekt onware vooronderſtelling, als of het Hof van Friesland tegen de Municipaliteits Leden van Leeuwarden, om hunne Vaderlandſche grondbegin.ſelen maatregulen genomen had, en de daar uit afgeleide gevolgtrekkingen betreft, voor nul en van onwaarde verklaaren.

En dewijl de Publicatie van den 28 Januarij 1796, rakende de adminiſtratie der Juſtitie, in de vooronderſtelling als of het Hof zig tegens desſelfs pligt met het politique had

bemoeid, openlijk valsch, en in het Gebod waar door hetzelve, desselfs wettige en bij Procuratie voor Representanten in Junij 1795. door het geheele Friesche Volk op nieuw uitdrukkelijk vastgestelde Rechten werden benomen, geheel wederrechtelijk is; zo hebben Wij goedgevonden deselve in te trekken en te vernietigen, gelijk Wij doen door deezen: en dus volgens onzen Eed en Pligt het Hof te laten bij de uitoeffening der volle Crimineele en Civile Justitie, zo als deselve bevorens heeft gehad.

En op dat niemand hier van onkundig zij, zal deeze alomme worden gepubliceert en aangeplakt, waar men gewoon is zulks te doen.

Gegeeven binnen Leeuwarden den 15 Februarij 1796.

Het Tweede Jaar der Bataafsche Vrijheid.

De Representanten van het Volk van VRIESLAND.

A. VAN VLIET, Vz.

Ter Ordonnantie van Dezelve

D I B L E T Z.

P U-

PUBLICATIE

De Repreſentanten van het Volk van VRIESLAND Allen den geenen die deezen zullen zien ofte hooren leezen, *HEIL EN BROEDERSCHAP! Doen te Weeten:*

Het is aan elk oprecht Medeburgeren bekend, hoe eenige weinige baatzuchtige en niets dan hun eigen belang en grootheid bedoelende Fortuinzoekers en Intriguanten op de gemoederen van zommige Gewapende Ingezetenen van dit Gewest, die bevorens reeds den bijeene Commiſſie uithun midden goedgekeurden Eed van getrouwheid aan hunne wettige Vertegenwoordigers hadden geweigerd, eenen ſodanigen invloed hebben weten te bekomen, dat zij met behulp van dezelve zich daar toe bedienende van een ogenblik, waarin men van de ondersteuning der Militaire Magt, ter weering van alle disorders, was verſtoken, zich hebben veroorloofd om Onze Vergadering, waar aan de uitoefening der Souvereiniteit door het Volk zelve is overtrouwd, Gewapender hand te overvallen, zommige van deſelfs Leden uit het midden daar van naar den Kerker te voeren, anderen van hunne Posten te ontzetten, en op ſtraffe des doods binnen Leeuwarden te arreſteeren, nog anderen te noodſaaken om hunne veiligheid in de vlucht te zoeken, en de nog overige op de verregaandſte wijſe te intimideeren, en de heillooſte en wederrechtelijke Beſluiten af te perſen; vervolgends, ter ſtaving van dit hun Schrikbewind, als ſtellende zij in de Burgers van Leeuwarden geen genoegſaam vertrouwen, een aantal gewapende Ingezetenen, ten platten Lande woonende, door allerlei konſtenarijen en ſchoonſchijnende beloften na Leeuwarden te lokken, de goede Burgerij dier Stad met eene beſwarende Inquartiering derſelve te belasten, en, met behulp van deeze misleide menigte, verſcheidene Per-

Perzonen, zo Leden van onze Vergadering als anderen, 's nagts op eene geweldadige wijse in hunne rust te ſtoren, en uit hunne huizen weg te leiden, en in de Gevangenis in te ſluiten, ja zelfs de onſchuldigſte daden, als het tekenen der eerbiedigſte Requesten aan de nog overgebleven Volksvertegenwoordigers, met geweld te beletten, en hen, die zich daar mede bemoeid hadden, uit de Grondvergaderingen te weeren of in hunne huizen te arreſteeren.

Geen recht geaard Vries, aan wien het beſtendig geluk deezer Provincie eenigſints ter harten gaat, kan zich deeſe toneelen van ſchrik en vrees herinneren, zonder aan den eenen kant de Goddelijke Voorzienigheid vuurig te danken, dat dezelve daar aan zo ſpoedig paal en perk geſteld heeft, en aan den anderen kant hartelijk te wenſchen, dat zij, die de Bewerkers deezer heilloſe onderneming zijn geweest, hunne welverdiende ſtraf erlangen: Dan de Menschlievendheid, het edelmoedige, dat altoos in het vergeven van misdaden is opgeſloten, en de hoop, om door eene verg ffenis menig onberaden en verdwaald Ingezeten tot zijnen pligt te rug te brengen, vorderen ook tevens, dat deeze wensch zich maar alleen bepale tot weinigen; tot hen naamlijk, die met te rechte als de oorzaken van dit onheil kan beſchouwen. Zeker toch is het, dat velen door een overdreven en kwalijk beſtierden ijver zich hebben laten vervoeren, andere niet, dan door de ſchoonſchijnendſte beloften en vooruitzichten gepaaid, tot dit werk zijn overgehaald; daar nu onze Vaderlijke Goedertierenheid omtrent deeze onze verdwaalde Medeburgers niet duldt, dat Wij develve aan de geſtrengheid der Wetten overlaten, maar in tegendeel vordert, dat Wij ten hunnen opzichte gratie in plaats van rigeur van Juſtitie verlenen.

Zo is het, Dat Wij dit overwegende, hebben beſloten, gelijk Wij zulks doen door deezen, om in naam des Vrieſchen Volks, wiens grootmoedig caracter een medebrengt, edele daaden van vergiffenis dan ſtrenge wraak te begeeren, onder hier

te

te meldene bepaalingen te aboleeren, te vernietigen en te vergeven, alle de hier vooren beſchrevene misdaaden en verdere ongeregeltheden, welke zedert den 25 Januarij l. l. tot op den 11 deeſer ingeſloten binnen deeſe Provincie zijn gepleegd, of tot het gebeurde in die dagen eenige betrekking hebben, en ſulks aan een ieder, wie hij ook zij, die zich daartoe, het zij direct of indirect, zal hebben ingelaaten, uitgezondert alleen de navolgende Perſoonen: als *Arent Julianus Carel de Beere*, *Cornelis Godſchalk*, *Hector Feugen*, *Klaas Kamminga*, en zeker Vreemdeling alhier bekend onder den naam van *Prediger*; alle welke Wij, zo uit de ingekomene informatien als anderzints, deeze onſe verleende gratie volſtrekt onwaardig oordeelen; gelaſtende Wij den Hove Provinciaal, mitsgaders den Procureur Generaal deezer Landſchappe, en verder allen, die zulks mag aangaan, om tegen deeze door Ons geëxamineerde Perzoonen na rigeur der wetten te procedeeren; en vernietigende Wij tevens alle de procedures of de calanges, die tegens hen, welke van deeze onze gratie niet zijn uitgeſonderd, mogen wezen ondernomen.

En, daar wij verder geïnformeerd zijn, dat ook, wegens de onlusten, die nog onlangs, uit de onrecht opgevatte denkwijze der Municipaliteit van Leeuwarden, nopens een door Ons ontworpen, en na den wil des Frieſchen Volks veranderd, en verders op den 30 December 1795 geärreſteerd Oproepings Plan, ter verkiezing van nieuwe Gerechtsleden in de onderſcheidene Diſtricten en Steeden deezer Provincie zijn ontſtaan: bij den Procureur Generaal onderſcheidene procedures zijn ondernoomen, zo allezints, dat ook deeze onze gratie werde uitgeſtrekt tot die geene, welke deswegens in eenige Crimineele Actie zijn, of vervolgens zouden konnen worden ingewikkeld, houdende Wij dezelve ook hier mede allezints voor vernietigd en ingetrokken.

Verders willen Wij de Ingezetenen van dit Geweſt door deezen op het nadrukkelijkſt en ernſtigſt vermaand hebben,

om zich van nu voorman ſtil en vreedzaam, overeenkomſtig de waare pligten van Menſch en Burger te gedraagen, en het hunne, zo veel in hun is, ter bevordering der zo nodige ruſt, harmonie en goede ordre toe te brengen, zijnde het onze uitdrukkelijke welmeening, dat het, die thans in het geval is, om van deeze onze Amneſtie te profiteeren, en zich in het vervolg aan eenige oproerige daaden of geſprekken, daadlijk ſtrekkende tot benadeeling van het gezach der geconſtitueerde Magten, ſchuldig maakt, van dat ogenblik afgerekend zal worden onder de Perzoonen, die bij deezen van onze verleende gratie zijn uitgeſlooten; vernietigende wij alzo in zulken gevalle alles wat in deezen ten zijnen voordeele is geſtatueerd.

En op dat niemand hier van onkundig zij, zal deeze alomme worden gepubliceerd en geaffigeerd, waar men gewoon is zulks te doen.

Gegeeven binnen Leeuwarden den 19 Februarij 1796.

Het Tweede Jaar der Bataavſche Vrijheid.

De Repreſentanten van het Volk van VRIESLAND.

A. VAN VLIET, Vz.

Ter Ordonnantie van Dezelve

D I B B E T Z.

P M

PUBLICATIE

De Repreſentanten van het Volk van VRIESLAND, allen den geenen die deezen zullen zien ofte hooren leezen, *HEIL EN BROEDERSCHAP! Doen te Weeten:*

Daar wij thans wederom in de gelegenheid zijn gebragt, om onze ſtemmen tot heil der Natie te verheffen, en onzen duur beſwooren Eed, ter herſtelling en handhaving van 's Volks Rechten, met meerder vrucht kunnen geſtand doen, dan wel door het Publiceeren van Proteſten en Aantekeningen, waar toe wij meermaalen onzen toevlucht hebben moeten neemen, ten einde aan de Natie te toonen dat wij niet hadden in geſtemd in maatregelen en beſluiten, welke lijnregt aanloopende tegens de grondregelen van een Vrij Gemeenebest, ſtrijdig waaren met het belang, de eer en het genoegen onſer Mede-Burgeren, en de gemoederen des weldenkenden Volks al meer en meer moesten ontrusten; daar die Leden onſer Vergadering, welke door een te lang getergd Volk van hunne Posten ontſet, en onder verantwoording geſteld waren, ingevolge het Onvervreemdbaar Recht, waar van zelfs een gedeelte des Volks mag en moet gebruik maaken, wanneer het oogſchijnelijk overheerd word, door geweld van Wapenen en de ſtraf-waardigſte Intrigues, op eene wederrechtelijke wijſe in ons midden waaren te rug gebragt, op hun eigen gezag zitting genoomen en aldus eene verantwoording ontduikt hebben, welke hen met zo veel recht zoude afgevorderd zijn geworden, thans wederom op eene clandestine wijſe zich verwijderd hebben, na dat zij geduurende eenige dagen hun Sijsthema van Geweld en Overheerſching over ons en onſe Medeburgeren hadden uitgeoeffend,

Zoo is het, dat wij, hebben goedgevonden te ſtatueeren en te verklaaren, gelijk wij doen bij deezen:

Eerſtelijk: Dat alle die Perſoonen, welke op den 16 Januarij 1796. en daar aan volgende, het vertrouwen der Natie onwaardig verklaard, uit hunne Posten als Repreſentanten gedimitteerd, ter verantwoording geſteld zijn, en zich door geweld van Wapenen wederom in onſe Vergadering hadden doen brengen, moeten worden beſchouwd als zich ſchuldig gemaakt te hebben aan de misdaad van gekwetſte Natie.

Dat ook alle zodanige Leden onſer Vergadering en Ministers, welke zich, zonder onſe ſpeciale voorkennis verwijderd hebben en op de eerſte aanſchrijving deeſer Vergadering, zonder wettige redenen niet compareeren, zich daar door zelve medeplichtig maaken, en alzoo moeten worden geacht tegens hunnen Eed en Plicht te hebben gehandeld, en zich dus het vertrouwen, het welk de Natie op deſelve geſteld hadde, onwaardig te hebben gemaakt

Ten tweeden: Dat dienſvolgens alle Gerechten, Officieren, Justicieren en Corporatien, bij deezen worden gelast na dezelve in hunnen bedrijve alle perquiſitien te doen, en deſelve vindende daadelijk te arresteeren en na herwaards te doen overbrengen.

Zijnde de Perſoonen met Naamen: *H. Balk, H. A. van Knijff, Th. Joha, S. D van Aijlva, A. van Vliet, B. Russing, Leuwe Siegers, Johannes Meinderts, G. A. Abbring, J. E Mebius, P. Fontein, S. Lambſma, B. Spoelſtra, H. van Weerden, T. van Heloma, C. Appelius, J. Weſſelius, W. D. Ruitenga, P. Zeeper, W. Wopkens, C. W. Coulon, K. Q. Gorten, H. Cannegieter, H. Weſtra, H. A. Broerſma*; als mede *W. B. Jelgerſma*, Secretaris; *R. Dibbetz*, Griffier; en den Commies *Ph. Meinſma*, welke wij bij deezen van hunne reſpective Posten houden gedimitteerd.

Ten derden: Dat alle de Publicatien en Reſolutien, door het voorgaand aangebleven Bewind, van den 26 Januarij laastleden tot den 11 deezer Maand, genoomen, en welke daar na ſucceſſivelijk door het Eigendunkelijk en Willekeurig Beſtier waaren vernierigd, bij deezen wederom worden geſteld

in

in volle kragt; vernietigende wij dienvolgens en ſtellen bij deezen buiten effect alle de opvolgende Reſolutien en Publicatien, welke zedert den 11 deezer in de plaats van bovengedagte Beſluiten waaren geſteld, als meede de zodanigen welke ſtrijdig zijn met de order van zaaken, die van den 26 January tot aan den 11 deezer heeft plaats gehad.

Ten vierden: Dat uit dien hoofde alle de Verkiezingen tot de Nationaale Vergadering, (in zoo verre dezelve zich niet bepaalen tot Perzoonen, welke het vertrouwen des Volks verlooren hebben, of onder verantwoording geſteld zijn,) worden gewettigd en in volle kragt geſteld; nodigende en exhorteerende mits deezen alle de daar toe benoemde Burgeren in deeze Provincie, om ten ſpoedigſten gebruik te maaken van het vertrouwen, het welk het Vrieſche Volk daar door in hun geſteld heeft.

Ten vijfden: Dat verders de eigendunkelijke en wederrechtelijke Demiſſien, als meede de nieuwe aanſtellingen van eenige Officieren der Schutterije, worden ingetrokken, gelijk ook de ontwapende Schutters bij deezen worden herſteld, en aan dezelve hunne Waapenrusting zal moeten worden te rug gegeeven.

Ten zesden: Dat wij bij deezen inhæreerende onze Publicatie van den 6 deezer, benevens het Reglement daar bij gaande, ter aanvulling van de Vacante Posten in de Provinciale Repreſentatie, alle de Municipaliteiten of Gerechten, welke zulks ingevolge van dien aangaat, gelasten, om dezelve een ſpoedig effect te doen ſorteeren, de Grondvergaderingen op te roepen, waar zulks mogt nodig zijn, omme binnen den kortſt mogelijken tijd nieuwe Leden tot der Provinciale Repreſentatie te doen verkiezen, welke ons in onze moeijelijke bezigheden behulpzaam kunnen zijn; Zullende wij binnen weinige dagen eene Ampliatie op de Lijst, agter het gemelde Reglement geplaatſt, opmaaken en aan die Diſtricten waar in nog zodanige aanvulling dient te geſchieden, ſpeciale aanſchrijving ten dien einde doen.

Ten zevenden: Dat nu ook bekragtigd worde onze Reſolutie van den 6 deezer Maand, waar bij de Burger Corpſen zijn ontſlagen uit den Eed aan de Repreſentarie gedaan; terwijl wij bij deezen alle gewapende Burger Compagnien uitnodigen, om tegens aanſtaande Maandag den 29 deezer uit elke Compagnie te zenden een Gecommitteerde, op de Stads Schutters Doele alhier, ten einde zodanige onderlinge ſchikkingen te beraamen, als zullen kunnen dienen ter vereeniging en regeling onzer Wapenbroeders.

Eindelijk vermaanen wij alle goede Ingezeetenen deezer Provincie, dat zij zich als waardige Republicainen gedragen, de Rust en Veiligheid handhaaven, en in deeze belangrijke toeſtand van zaaken betoonen, geene andere bedoelingen te hebben, dan die welke kunnen ſtrekken ter aankweeking en vestiging van Broederſchap en waare Burgerlijke Vrijheid; terwijl onze intentie is, om alles aan te wenden, het geen de Welvaart en het Geluk onzer Medeburgeren kan verzekeren, de aanſlagen derzelver Vijanden verijdelen, en de Regeeringloosheid beteugelen.

En op dat niemand hier van onkundig zij, zal deeze alomme worden afgekondigd en aangeplakt, waar zulks te doen gebruikelijk is

Gegeeven binnen Leeuwarden den 23 Februarij 1796.

Het Tweede Jaar der Bataavſche Vrijheid.

De Repreſentanten van het Volk van VRIESLAND.

A. A. BAKKER, Vz.

Ter Ordonnantie van Dezelve

G. A. NAUTA,

Abſent Secretaris.

P. U-

PUBLICATIE.

De Representanten van het Volk van VRIESLAND. Allen den geenen die deezen zullen zien ofte hooren leezen, *HEIL EN BROEDERSCHAP! Doen te Weeten:*

Naardien Wij ten vollen overtuigd zijn van de verpligting der Vertegenwoordigers van een vrij Volk, om zorgvuldig acht te geeven op de woelingen en tegenwerkingen der Aristocraten en Orange-gezinden, en door de ondervinding geleerd hebben, hoe het gebrek aan de nodige voorzienige in deezen, deeze Provincie meermalen in ogenschijnelijk gevaar heeft gebragt, en hoe dat op eene allezints met de tegenswoordige orde van zaaken strijdende wijze, de voorstanderen van Orange, boven brave Vaderlanders wierden geacht, en de vijanden van ons Vaderland openlijk in de hand gewerkt; zo verre zelfs, dat veelen van 's Lands Amptenaaren en Bediendens steeds nog zijn blijven fungeeren in hunne posten, op den Eed aan de voormalige Staaten en de zogenaamde oude Constitutie gedaan. En dit gedrag en de steeds meer en meer toeneemende woelingen en gewelden wijen van de vijanden van ons Vaderland, en de tegenwoordige orde van zaaken, het noodzakelijk maaken, om met verdubbelden ijver en waakzaamheid alle dezelve gade te staan.

Zo is 's, dat Wij, na rijpe deliberatie, hebben goedgevonden en verstaan, uit ons midden te benoemen en aan te stellen gelijk wij benoemen en aanstellen bij deezen, een algemeen Committé van Waakzaamheid en Correspondentie bestaande uit de Burgers *J. U. Dijkstra*, *Z. D. Leiber*, *Jac. Kundig*, *D. Fokeles*. *E. Miedema en A. A. Bakker*, en zulks met de magt van adsumtie van alle zodanige geschikte Perzoonen, als welke het zelve Committé tot welzijn des Vaderlands zal nodig oordeelen.

En

En naardien het onze intentie en expresse begeerte is dat dit Committé alle mogelijke middelen bewerkstelligen, om alle aanslagen tegen de Vrijheid en de tegenswoordige order van zaaken, te ontdekken, en te verijdelen; en de bewerkers van en medepligtigen aan diergelijke wandaaden te arresteeren of te doen arresteeren; om voorts met dezelven naar rechten te worden gehandeld; waar toe het zelve Committé door ons expresselijk is gequalificeerd; zo gelasten en beveelen Wij bij deezen:

Eerstelijk, Aan alle Gerechten van de Steeden en Districten deezer Provincie, om ten spoedigsten uit den hunnen één of twee Leden te benoemen, met adsumtie van eenige Perzoonen, van wiens Patriottischen ijver en weldenkenheid zij volkoomen overtuigd zijn, om meede uit te maaken, respective Commissien van Waakzaamheid en Correspondentie; dewelke, na dat zij van hun aanweezen aan het algemeen Committé van Waakzaamheid zullen hebben kennis gegeeven, nauwkeurig zullen letten op alle de woelingen en handelingen der voorstanderen van Orange en Aristocraaten in hunnen Bedrijve; gelijk meede op alle suspecte Correspondentien en Perzoonen, dewelke zij lieden des noods *civiliter* zullen mogen doen arresteeren; zullende deeze respective Commissien van Waakzaamheid, van alle hunne verrigtingen aan het algemeen Committé terstond kennisse geeven, en met het zelve correspondeeren: in alle gevallen gehouden zijnde zich te reguleeren naar de Orders en Instructien van het algemeen Committé van Waakzaamheid.

Ten anderen, Gelasten en beveelen Wij alle geconstitueerde Magten in deeze Provincie, en alle Collegien van Politie of Justitie, mitsgaders alle commandeerende Officieren, zo Burgerlijke als Militaire, elk voor zo verre zich hunne Magt mogte uitstrekken, omme zo wel het algemeen Committé van Waakzaamheid deezer Provincie, als de verdere aan te stellene ondergeschikte Commissien van Waakzaamheid, op hunne

be-

behoorlijke requiſitien alle mogelijke aſſiſtentie te verleenen, en doen verleenen, en alzo meede te werken tot behoud van het Vaderland, en tot ontdekking der Verraders en Kwaadwilligen.

Vermaanende Wij alle Ingezeeten deezer Provincie die het behoud der Vrijheid en het geluk van het Vaderland ter harte gaat, om in deezen zo veel mogelijk de behulpzaame hand te bieden, en alle verraderlijke aanſlagen tegens de tegenwoordige orde van zaaken te ontdekken; terwijl Wij de reſpective Gerechten en aan te ſtellene Commiſſien van Waakzaamheid, de handhaving van hunnen pligt ten ſterkſten aanbeveelen, en voor de voldoening van deeze onze heilzaame begeerte des noods verantwoordelijk te ſtellen.

En op dat niemand hier van onkundig blijve, zal deeze alomme worden gepubliceerd en geaffigeerd, daar zulks gebruikelijk is.

Gegeeven binnen Leeuwarden den 26 Februarij 1796.

Het Tweede Jaar der Bataavſche Vrijheid.

De Repreſentanten van het Volk van VRIESLAND.

S. S. HOFSTRA, Vz.

Ter Ordonnantie van Dezelve

C. GODSCHALK.

VRYHEID, GELYKHEID, BROEDERSCHAP!

DE REPRESENTANTEN VAN HET VOLK VAN VRIESLAND AAN DE BATAAFSCHE NATIE.

BROEDERS EN VRIENDEN!

De gebeurtenisſen, welke gedurende de laatſte Weeken zich in onze Provincie hebben opgevolgd zijn zo gewichtig, hebben eenen zo onmiddelijken invloed op het heil van het lieve Vaderland, op onze betrekkingen en verplichtingen als Nederlanders, en zijn met zo veele valſche kleuren in het publicq afgemaald; dat wij aan het vrije Volk van Vriesland aan onze minkende gevoelens en geſmoorde ſtemme, verſchuldigd zijn, om voor Ons, voor Nederland, voor onzen machtigen en getrouwen Bondgenoot, en voor de Nakomelingſchap het kort tafereel van die gebeurtenisſen, en de geheime drijfveeren, die onze nu wederom gevluchte gewesten [illegible] beſtierd hebben, te ſchetſen.

Van den aanvang der gelukkige omwendinge van Zaaken, die een einde aan de Oranje overheerſching in Februarij 1795. maakte, heeft men de meerderheid van de Repreſentanten des Frieſchen Volks, benevens eenigen der meest begoedigde Stemgerechtigden, met alle krachten zien arbeiden en ijveren voor de handhaving van het gedrochtelijk lichaam der Staaten Generaal, en dus van dat Staatsgebouw, waar door de Princen van Oranje groot zijn geworden, en van het welk, als eeuwigduurende tweedragt tuſſchen de Bondgenooten ſtookende, zij al hunnen invloed en hunne verheffing ontleend hebben.

De

De minderheid der Frieſche Repreſentanten, de Schutterijen in de Steden en ten platten Lande, en allen, die bij de Omwending geene eigene grootheid beoogden, maar de beveſtiging der Nationaale Vrijheid, en de herleving van den luister van den Nederlandſchen Staat ter harte namen; ſtemden en ijverden voor de onmiddelijke daarſtelling van eene Nationaale Vergadering, die het Provinciaal afzonderlijk bewind, en het wanſtaltig Zevenhoofdig Staatslichaam konde doen vervangen door eene Nationaale Conſtitutie, op de bevolking gegrond, en volgens eene regelmatige inrichting omſchreeven.

Zo dra de Hoofden van het voorig Orange bewind, in de School der doorſlepenſte Staatskunde opgevoed, deeze verſcheidenheid van gevoelens tuſſchen de Patriotten bemerkten, hebben zij, door allerlei listen, en door de haatelijkſte inboeſemingen aan de eene zijde, en door de uitgeſochtſte vleijerij aan de andere zijde, die breuke onheelbaar gemaakt. Zij hebben der meerderheid onſer thans gevluchte Medeleden, wantrouwen, haat, vervolgzucht tegen de beste Vaderlanders ingeboeſemd; zij hebben derſelver Menſchelijke hartstochten geſtreeld, en hen tot veele onberadene en verwitzende maatregelen aangevuurd.

Uit deeze vuile bron is het, dat zo veele Staats-reſolutien zijn voortgevloeid, welker gevaar onze Medeleden, door de aaneenſchakeling hunner verhitte driften deſelve met valſche kleuren beſchouwende, niet gezien; en welker misdadigheid (wij vertrouwen het oprechtelijk) zij op dat tijdſtip niet overdacht hebben.

De Hoop van de Orange Slaaven begon te herleeven, reeds konden hunne hoofden den vervoeilijken glimlach, en hunne vreugde over de ſcheuring der Patriotten, thans ongeneeslijk geworden, niet langer verbergen; ons oog volgde hunne bewegingen, en getrouwe vrienden gingen hunne ſtappen na.

Uit deeze rampzalige verdeeldheid, Medeburgers! en uit het zo kunſtig aangeſtookt mistrouwen tegen zommigen onzer

Bondgenooten, zijn geboren, zo veele tergende en hoogst-berispelijke Staats reſolutien, met zo veel drift als onbeſuisdheid ter onzer Vergadering doorgedrongen.

De algemeene Burgerwapening, met welke onze Nationaale Vrijheid moet ſtaan of vallen, is niet alleen gedwarsboomd, maar de gemeenſchappelijke werkzaamheden tot in ſtandbrenging derſelve, zijn bij Placaat op ſtraffe van vijf Jaaren bannitſement verboden.

De Burger-Societeiten, die warme ſtookplaatzen van Vaderlandsliefde en Belangelooſen ijver voor het Algemeen, zijn miskend, belasterd, onderdrukt.

Verſcheidenen der beste, der cordaatſte Vaderlanderen zijn zo ter kerker gedoemd, als voortvluchtig gemaakt.

Bijna alle Ampten en Bedieningen zijn alleen begeven aan, of alleen verkrijgbaar geſteld voor die geenen, die zich ſlaafsch aan het eigendunkelijk gezag van zommige hoofden wisten te onderwerpen.

Eene menigte Staatsbeſluiten, rakende de zaaken van het Bondgenootſchap, en de raadplegingen over de Nationaale Vergadering, zijn geſchreeven in een geest, die eerder tegen openbaare vijanden, dan tegen vrienden, nabuuren en bondgenooten geſtemd ſcheen.

En, in waarheid, deſelve ſcheenen eer met de punt van het ſwaard, in galle en alſem gedoopt, dan met de pen geſchreven te zijn.

Onze hoofden zijn met de hoofden van zommigen der Bondgenooten, die bijſonder in Zeeland, Overijſsel en Groningen in huunen tegenſtand tegen alle groote hervorming in het Staatsweſen uitmunteden, in eene geheime, hoogverdachte, doch voor ons ſteeds verborgen gehouden verſtandhouding geweest.

Alle vriendelijke vermaningen, door of van wegen onſen getrouwen Bondgenoot, de Franſche Republiek, aan onſe Gedeputeerden in 's Hage gedaan, om de zaaken in het minnelijke te ſchikken, en tot de Nationaale Vergadering toe te treden,

den, zijn of geſmoord en niet ter onſer kennisſe gebracht, of met verachting verworpen.

Welk was het natuurlijk gevolg, dat men uit dezen hardnekkigen tegenſtand moest afleiden?

Zoude eene geringe en niet noemenswaardige bende Aristocraten, gehaat bij hunne Schutterijen en gewapende Burger-Corpſen, welke voor het grootſte gedeelte den hun voorgeſtelden Eed met verfoeijing gehoord, en met de volſtandigſte cordaatheid geweigerd hadden; die nergens bij onſe Vaderlandſche Burgerijen op eenige ſteun konden hoopen; zouden deeſe bijna enkele op zich zelven ſtaande Menſchen, zonder geheime ruggeſteuning, zulk een rol geſpeeld, en hunne perzoonlijke exiſtentie zo roekeloos gewaagd hebben?

Neen, Medeburgers! het ſmert ons het te moeten zeggen: eene geheime verderflijke hand werkte in ons midden; zij beroerde de harten, en verblinde de oogen van ons thans gevluchte geweeſen Medeleden, de verraderlijke Orange Factie, op vreemde hulp ſteunende, had hen betoverd.

Van toen af was ons toekomſtig lot geen raadzel meer!

Wij ſtonden onze oude Bondgenooten te verlaaten, de band tuſchen Holland en Vriesland, dien onze Voorvaders met hun bloed verzegeld hadden, moest verbrooken worden.

Wij zouden afgeſcheurd worden van onze Nederlandſche Broeders en Vrienden, Groningen ſtond veelligt ook weggeſleept te worden, en weldra liepen wij gevaar van ten prooije te verſtrekken aan de eerſten Geweldenaar, die van ons bezit zoude willen komen neemen!

Hoorde men niet Staatsleden zich openlijk laaten verluiden, dat zij, als zij onderdaanen van eene nabuurige Mogendheid wierden, ſlechts 50 Guldens jaarlijks aan belastingen zouden behoeven te betaalen, terwijl zij nu aan het Nederlandſche Gemeenebest verbonden, duiſend Guldens ieder Jaar moesten geeven?

Een woord, Medeburgers! *een enkel woord*, ter Staatsverge-

dering van Holland door den tijdelijken Presidente geuit, deed de driften van die geenen, die zich getroffen, en bijkans ontmaskerd gevoelden, heevig ontbranden, de Orange Factie woelde op nieuw, en men nam die gebezigde uitdrukking te baat, om bij de Bondgenooten eene taal te voeren, waar in onbeschaamdheid, laakbaare wraakzucht en onbezonnen drift zich beurtelings afwisselden.

De Staatkundige wijsheid van Hollands Representanten heeft alle nadeelig eclat vermijd, en de waare Vaderlander dankt hun daar voor.

Intusschen begon het Staats-schouwtoneel ten einde te spoeden!

De Municipaliteit van Leeuwarden, die steeds, benevens de braave Schutterij dier Stad, tot daarstelling eener Nationaale Hervorming door het eenig middel, eene Nationaale Constitueerde Vergadering, had geijverd, wierd onverhoeds door Militair geweld besprongen, de meeste Leden vluchteden, twee hunner, die gebleeven waren, wierden naar de Gevangenis gesleept.

De schrik, en nog veel meer de verontwaardiging, vervulde de harten van alle Braaven; men gevoelde het ijselijke eener Militaire overheerschinge, waar toe de Troepen van de Staat, met zweet van den Burger betaald, in de wapens gebracht waren; men had dus den gewapenden en besoldigden Burger tegen den ongewapenden Vaderlander aangestookt, wat wonder derhalven, dat men ook onze Fransche Broeders, onzer zaaken en onzes toestands onkundig, ook daar toe heeft durven misbruiken.

De Municipaliteit van Leeuwarden gedeeltelijk gevlugt en gedeeltelijk op het Blokhuis zittende, vond men goed om eene Provisioneele Municipaliteit aan te stellen, zonder dat dit van eene Oproeping gevolgd wierd, waar door het Volk desselfs goed of afkeuring geven konde of een andere Municipaliteit aanstellen, die met desselfs vertrouwen vereerd wierd.

De

De bekende Patrioten zochten alomme hulp: dan! bij hunne naastgelegene Nabuuren, hoe zeer de Burgerijen eensgezind met hen dachten, was de klem der regeering in handen van hen, die den Provincialen Souverainen Scepter te lief hadden, om in het Plan der Nationaale Eenheid en Onverdeelbaarheid anders dan gedwongen toe te stemmen; en die voorzeker het gevaarlijk voorbeeld niet wilden geven om onderdrukte en om hulp roepende Burgerijen, tegen Aristocratische overheersching te handhaaven en te beschermen.

Doch de God der Vrijheid waakte over ons, en het Fransche Gouvernement, verontwaardigd over het misbruik van de Militairen gemaakt: gaf last om alle Fransche Troepen het grondgebied van Vriesland te doen ruimen.

Dit geschiede, en ras vluchtede de meest schuldige hoofden van ons Provinciaal bewind, de Burgerijen hernamen haaren moed, verlosten de gevangene Patrioten uit hunner Kerker, riepen de Vaderlandsche Vluchtelingen te rug, en verklaarden zommigen onzer toenmalige Medeleden hun vertrouwen onwaardig.

De braave en nijvere Landman liep te wapen, en vervulde Leeuwarden met zijne moedige hulpbenden.

Onze Vergadering aan zig zelve te rug gegeven, herstelde gevangene en voortvluchtige Municipaalen in haar Eer en Posten, en de aan het Volk opgedrongen Provisioneele Municipaliteit wierd wederom opgelagen, trad toe, tot het Plan ter bijeenroeping eener Nationaale Conventie, en alomme vereenigde zig het Stemgerechtigd Volk van Vriesland, om Kiezers, en vervolgens door deezen, Leden tot dezelve te benoemen.

Dit geschiede, de Orange Factie beefde, en zag haren val; zommigen haarer hoofden, die men zedert lange eenige hunne vaste goederen onverhindert en straffeloos had zien verkoopen, en waarschijnlijk het contant Geld buiten 's Lands vervoeren, volgden onze vluchtende Medeleden, en namen de wijk naar Groningen.

De

De verſlagenheid buiten 's Lands onder den Orange aanhang wierd zas kennelijk, en gaf een nieuw bewijs zo wel van de verſtandhouding onzer vluchtende Volks-beſtuurders met denzelven, als van de thans vervlogene hoop, door Orange op die ſcheuring, als op zijn laatſte plechtanker gevestigd.

De benoemingen van Leden der Nationaale Conventie wierden alomme gedaan; de meeste keuſen rechtvaardigden de hoop der beminnaaren van hun Vaderland.

Een geſtreng onderzoek naar het gepleegd verraad ſtond te geſchieden, de ontbreekende Leden van het Provinciaal Beſtuur in ſteede van hen die gevlucht waaren, of die het vertrouwen der Burgerijen verlooren hadden, ſtonden aangevuld te worden, door de vrije ſtem der Grondvergaderingen, wanneer wij eenſlags, en met ons alle Braaven, op nieuw door Militaire overmacht gedwongen wierden.

Eenige Franſche Bevelhebbers, onzeker door welke middelen aangeſpoord, bragten met Militair geweld onze reſidentie, ja onze Vergaderzaal in hun bedwang.

De goede trouw had hen binnen onze muuren gelaaten, de verzekeringen van den Generaal *Dumonceau* hadden ons gerust geſteld.

Vergeefsch! de vorige Beſtuurders kwamen, door Franſche Jagers te Paard gedekt en omſtuwd, wederom binnen; zij namen met trotsheid hunne oude Zitplaatſen in; zij kwamen, Medeburgers! in gezelſchap van de bekendſte Volks-onderdrukkers, en Leden der vorige Aristocratiſche Orange cabale binnen de Stad, en geadſisteerd door den geweezen Griffier *Dibbetz*, dewelke met Pistolen gewapend in de Vergadering verſcheen! *Een Johu* ſtond in verband met eenen *Burmania Rengers*, en eenen *Willem Anne van Haren*, en verzelden elkander op den openbaaren weg bij den aankomst.

De gearresteerde geweezene Medeleden onzer Vergadering wierden met behulp van Franſch Guarniſoen ontſlagen, en traden vervolgens ter Raadzaal in. Dus was de ziel, de hoofd-

raad-

raadgevers der Orange partij, de vrienden, de broeders, de vertrouwelingen onzer geweezene Medeleden geworden.

Het masker wierd dus afgeligt. — Men ontving de gelukwenſchingen der aanhangelingen van Oranje; van toen af begon het Systema van ſchrik, de vervolging wierd algemeen men herriep de genomene Staatsbeſluiten; men ſchond openlijk het Recht van Oppermagt des Frieſchen Volks, door het vernietigen van de door het zelve gedaane verkiezingen van Leden der Nationale Vergadering, ten welken einde zij de overgebleevene Leeden der Nationaale Vergadering, de verklaringen afperſten, dat die Reſolutien hun afgedwongen waren.

De Geeſt van deeze alzo feitelijk weder ingedrongen Regenten bleek ras uit de houding van hunne afgevaardigden ter Generaliteit, *Een Huber*, voor heen om de zaak der Vrijheid vervolgd en gebannen, onderſtond zig nu, na deeze door Militair geweld, daar geſtelde gebeurtenis, aan den Franſchen Minister kennis te geven, *dat het ſchrikbewind in Vriesland, door de hulp der Franſche Troepen was geexpireerd*; Neen Medeburgers! het ſchrikbewind wierd eerst geboren.

Men durfde de Municipaliteit van Leeuwarden niet wederom gevangen zetten, maar men vernietigde egter het beſluit onzer Vergadering, tot een hen vereerend herſtel genomen.

De Hoofden der Schutterijen wierden ontſlagen en door onteerende Reſolutien van hunne eere posten ontzet, aan de Schutterijen bij gedeelten de Wapenen ontnoomen, en die van Leeuwarden willekeurig, zonder goed of afkeuring des Volks, onder commando van andere aan die Dwingelanden behaaglijke Officieren geſteld, en alzo eene Aristocratiſche Lijfgarde geboren; de gewapende Burger-Corpſen ten platten Lande, die manmoedige ſteunpilaaren onzer Nationaale Vrijheid, wierden ten deele ontwapend, ten deele met ontwapening gedreigd. Het Hof van Vriesland, misnoegd, dat wij bij voorig Staatsbeſluit, desſelfs invloed in ſtaatkundige geſchillen beperkt hadden, het geen volgens den eiſch der drie

elkander opgevolgde onderſcheidene machten, reeds van den aanvang onzer Omwenteling in Februarij 1795. had behooren te geſchieden, gaf zijner gevoeligheid den ruimen teugel, en ondersteunde met al zijnen invloed de overheerſching der feitelijk ingedrongen beſtuurders.

Al van overlange wierd door eenige Leden voorgeſteld om alle Orange vrienden hunne Geweeren te doen afhaalen, dewijl men zeer zeker onderrigt was dat zij zig daar van hadden voorzien, 't welk niet eens in acht wierd genoomen, maar als onwaard daar over te denken voor bij gegaan, vervolgens hoorde men dezelve in hunne grondbeginſelen toemen, in dier voegen, dat men zig niet ontzag te zeggen, dat men nooit gedagt had in de Orange vrienden zulke goede grondbeginſelen te zullen ontdekken, als men thans ontwaar wierd.

Het water was tot aan de lippen! Eene uitkomst was overig, zij is door de Godlijke Voorzienigheid daar geſteld, en Vrieslands Volk is VRY!

De goede trouw van onzen Franſchen Bondgenoot waakte voor ons behoud; en, zo al de angstvallige bezorgdheid der Hollandſche Volks-Repreſentanten hen belettede ons te hulp te koomen; vuurige moed, die onze Wapenbroeders en Burger Corpſen in geheel het Bataafſch Gemeenebest bezielde, deed hen aan hunnen Burger Eed getrouw zijn.

Zij toonden levendig te gevoelen, wat de naauwe verbintenis tusſchen Vaderlanders van hen vorderde, hunne ijver, hunne moed, alle hunne vermogens zijn tot onze hulpe gereed geweest; hun raad en gerrouwe ondersteuning hebben ons, hebben Vriesland ten derden maale verlost, onze dankbaarheid zij het loon hunner getrouwheid!

Onze onderdrukkers, nog van den tuimelgeest hunner korſtondige zegepraal bevangen, hebben zig den ſchrik in 't hart voelen slaan, alle die hoofden zijn gevlugt; zij hebben veele minkundige Medeleden, door hunne voorſtellingen bedrogen en weggelleept, bewogen hen in hunne vlugt te volgen.

En

En zij, die waanden op de ſtem van Vriesland te kunnen boogen, hebben ten tweeden maale, zo dra zij vreesden, dat de baijonnetten der Krijgslieden hun ſtonden te ontvallen, het grondgebied van Vriesland geruimd!

Waar is dan hunne ſteun? voorzeker niet bij de Burgerijen, zij was alleen bij eene in het duister werkende Orange Factie, dan deeze beeft, wanneer den vrijen Burger zig vertoont.

Dat men dan ophoude het Vrieſche Volk te belasteren of te miskennen, het bemint de Vrijheid vuurig; het heeft een afgrijzen van alle overheerſching; het wil het behoud van het lieve Vaderland, het verwagt dat behoud van de manmoedige beſluiten der Nationaale Vergadering, van de getrouwe hulpe van onzen Machtigen Boudgenoot; van de vereenigde pogingen van alle de gewapende Burger Corpſen in Nederland, van de gerechtigheid onzer zaake, en van den krachtdaadigen bijſtand van het Opperweezen, dat vrijheid voor den Menſch geſchapen heeft, en alle onderdrukkers haat.

Aldus gearresteerd in onze Vergadering, en geresolveerd deezen door middel der Drukpers aan de Nederlandſche Natie bekend te maken.

Gegeeven te Leeuwarden den 3 Maart 1796.

Het Tweede Jaar der Bataafſche Vrijheid.

De Repreſentanten van het Volk van VRIESLAND:

S. S. HOFSTRA, Vr.

Ter Ordonnantie van Dezelve

C. GODSCHALK,

Griffier.

PUBLICATIE.

De Repreſentanten van het Volk van VRIESLAND, allen den geenen die deezen zullen zien of hooren leezen, *HEIL* EN *BROEDERSCHAP!* doen te *Weeten:*

Dat ons voorgekoomen is, hoe 'er eenige bedenkingen zijn ontſtaan, omtrent de executie van onze Publicatie van de 30 January 1796, contineerende de verandering in het Placaat van den 19 Januarij 1796, raakende het verbod van den Invoer der Wollen Kouzen, Gaarens, Handſchoenen, enz. buiten de Provincie gemaakt; en daar in willende voorzien, zoo is het, dat wij goedgevonden hebben, boven gemelde Publicatie van den 30 Januarij 1796 te vernietigen, gelijk wij doen, bij deezen, voorts het Placaat van den 19 Januarij 1796, op de volgende wijze te ampliseren; dat wij van het verbod van Invoer van Wollen Gaarens, of Saijetten, daar in vermeld, eximeeren dezulke, welke door Fabriequers, dewelke dezelve tot hunne Fabrieken benodigd zijn, worden Ingevoerd; ten welken einde de Fabriequers, welke Wollen Gaarens, of Getweerende Saijetten; ten dienſte van hunne Fabriequen in deeze Provincie voeren, gehouden zullen zijn dezelve op de Haaven of Plaats van Invoer, volgens Damcedul, ten Collecte aan te geeven, met melding van de qualiteit, quantiteit, en dat de Invoer geſchied ten dienſte hunner Fabriequen, het welk de Haaven Collecteur zal moeten boeken, onder het middel der Laakenen, en daar van een Balance of Haaven Cedul afgeeven, volgens welk Haaven Cedul die Gaarens bij den opſlag zullen moeten geviſiteerd worden door twee Opſigters, en daar meede accoort bevonden wordende, het Haaven Cedul verteekenen, gelijk meede de Invoerder op hetſelve verklaaren zal, dat die Gaarens door hem ten behoeve van desſelfs Fabrieq zijn opgeſlaagen; na welk dit Haaven Cedul zal beſorgd

worden

worden aan den Collecteur der Laakenen, alwaar de opslag zal zijn geschied, of aan den generaalen Collecteur van dat Middel, indien de Invoerder ten platten Lande woont, om door hun als een insolvent rest aangeteekend te worden.

En naar dien ons is voorgekoomen, dat in deeze Provincie misbruik wordt gemaakt van het In- en Uitvoeren van Paarde Dekken en Maankappen, door of ten dienste van Uitlandsche Paardekoopers.

Zoo is het, dat Wij, daar in willende voorzien, goedgevonden hebben te statueeren, gelijk wij doen door deezen: Dat geene Paarde Dekken of Maankappen van welke zoort ook mogen zijn, in deeze Provincie mogen Gevoerd worden, of zullen, ingevolge 's Lands Lijst van Impositien, naar derzelver waarde ten Collecte aangegeeven en daar van de Impost, volgens de belasting op het middel der Laakenen en Kraamerijen, betaald worden. Voorts zal bij den Uitvoer der gemelde Paarde Dekken en Maankappen, geen korting van Impost plaats hebben.

En op dat niemand hier van onkundig zij, zal deeze alomme worden gepubliceerd en geaffigeert, waar zulks gebruikelijk is.

Gegeeven te Leeuwarden den 9 Maart 1796.

Het Tweede Jaar der Bataavsche Vrijheid.

De Representanten van het Volk van VRIESLAND.

A. A. BAKKER, Vz.

Ter Ordonnantie van Dezelve

C. GODSCHALK.

PUBLICATIE

De Repreſentanten van het Volk van VRIESLAND, allen den geenen die deezen zullen zien ofte hooren leezen, *HEIL EN BROEDERSCHAP! Doen te Weeten*:

Dat bij Ons in ernſtige overweging genomen zijnde, de klachten van weldenkende Burgers uit verſchillende Districten van deeze Provincie, meermaalen te kennen gegeven, over de ongeregeldheden en verwarringen, welke bij de Stemmingen in de Grondvergaderingen, en ſpecial ter verkiezinge van nieuwe Geregtsleden, hebben plaats gehad, en de gevolgen, welke daar uit zijn voortgeſproten, dat namelijk in zommige dier Plaatzen, Leden tot den Geregte en verdere Functien van aanbelang, zijn verkoren geworden, die het vertrouwen van de Vaderland- en Vrijheidlievende Ingezetenen niet beſitten; het welk, zal niet het misnoegen dagelijks vermeerderen, een volſtrekt vereiſchte in een vrij Beſtier moet zijn, op dat elk Burger weete, dat de dierbaarſte belangens des Vaderlands worden waargenoomen door zodanige Perzoonen, welke met ijver willen medewerken, om 's Volks Regten te herſtellen; en daar Wij de eerſte oorzaak van deeze verwarringen en dit ongenoegen hebben bevonden te beſtaan, in de onbepaalde toelating van alle Perzoonen tot de Grondſtemming, zonder dat omtrent hunne geneigtheid en wolwillendheid eenigen Regel was geſtatueerd.

Zo is het, dat Wij, hier in willende voorzien, hebben goedgevonden te ſtatueeren, gelijk Wij dan bij deezen:

1. Dat voortaan niemand tot eenige Grondſtemming zal worden toegelaten, wegens Provinciale of Steedelijke en District-belangens, noch als Stemgeregtigd Burger beſchouwd, dan na afgelegd te hebben de navolgende Verklaring:

Ik

Ik verklaare vrijwillig en op mijn woord van Eer, een voorſtander van de Rechten van den Mensch en Burger; een Vijand van het Stadhouderlijk, Aristocratisch en Eenhoofdig Beſtier te zijn; Goed en Bloed veil te hebben, om op gronden van Vrijheid en Gelijkheid, het Volk geluk te helpen herſtellen; en nimmer in eenige vereeniging van Kiezers, Hertogenvoordigers, of Ambtenaaren, mijne Stem te zullen geeven aan Perzoonen, die ik oordeel nog begunſtigers of aankleevers van de zoogenoemde oude Conſtitutie te weezen, maar alleen zodanigen zal verkiezen, welken ik in gemoede vertrouwe Voorſtanders van de Rechten van den Mensch en van het waar geluk des Volks, en teffens de eerlijkſten en kundigſten te zijn, zonder mij om lief of leed, door giften of gaven, daar in te laaten geleiden.

2. Dat verders, alle reeds aangeſtelde, of nog aanteſtellende Geregts-leden, en Leden der reſpective Committés van Waakzaamheid, deeze Verklaaring meede zullen moeten doen, en zorge dragen, dat dezelve door alle openbaare Bedienders, Secretarien, derzelver Gezworene Clercquen, Procureurs, Notarien, Generaale en Particuliere Ontfangers in haren Bedrijve, worde afgelegd, terwijl die, welke dezelve weigeren te doen, van hunne Posten zullen worden ontzet.

3. Dat door ons erkend wordende het recht, aan de Burgerijen in de reſpective Steden en Districten deezer Provincie competeerende, om hunne eigene administreerende Provisioneele Regeering aan te ſtellen, en ten dien einde, daar zulks nodig is, een provisioneel Reglement te ontwerpen, overeenkomende met hunne belangens, plaatſelijke omſtandigheden en begeerte, mits niet aanlopende tegens de vastgeſtelde orde in het Provincial Beſtuur en zonder hinderlijk of ſchadelijk te zijn aan het recht van de Burgerijen in andere Districten en Steden deezer Provincie; Wij bij deezen de volkomene vrijheid laaten aan zodanige Districten en Steden, waar tot hier toe geene verkiezing van nieuwe Geregtsleden is geſchied, om daar omtrent zodanige provisioneele inrichtingen te maaken, als zij zullen nodig oordeelen, mits dezelve aan ons ter nazie-

ning

ning en approbatie of disapprobatie zullen moeten worden voorgeſteld, in zo verre het Provinciaal gezach of de rechten van andere Districten mogt betreffen.

Nodigende tevens alle rechtgeäarde Vaderlanders uit, om, als Vrienden van orde en gerechtigheid, geene noodeloose veranderingen daar te ſtellen, in Plaatzen waar de benoemingen reeds geſchied zijn of nog zullen dienen te geſchieden, en beloovende, om, op aan ons gedaane en billijk bevondene klagten, de zulken welke het vertrouwen der weldenkende Ingezetenen niet verdienen, te doen vervangen door Vrijheidlievende Burgers.

4. Dat wij ook nodig geoordeeld hebben bij deezen te verbieden, het houden van zodanige geheime Bijeenkomſten of Societeiten, welkers Leden bekend zijn voor tegenſtanders van de thans plaats hebbende orde van zaaken, en welkers handelingen of oogmerken verborgen gehouden wordende, zich daar door bij de goede Ingezetenen verdagt maken, dat zij overeenkomſten beraamen en ontwerpen ſmeeden, ter begunſtiging van de belagers der Vrijheid en aanhangers der oude Conſtitutie.

Inhæreerende ook ten deezen aanzien wel expreſſelijk de Publicatie van den 17 Julij 1795.

Lastende en beveelende de reſpective *Committé's van Waakzaamheid*, om op de uitvoering van dit ons geſtatueerde alle mogelijke toezigt te houden, en alle zulke Perzoonen, die dezelve erkennen als ſtokers van oproer en als hoofden der *Antirevolutionaire* Cabaal, in verzekering te nemen, en te doen nemen, des na de gedaane arrestatie daar van kennis gevende aan ons COMMITTE VAN ALGEMEENE WAAKZAAMHEID EN CORRESPONDENTIE, terwijl dezelve tot verijdeling van alle Plans van onze vijanden, de vijanden des Volks, zodanig gebruik van de Burgerlijke Gewapende Magt zullen mogen maaken, als nodig vinden te behooren.

En

En op dat niemand hier van onkundig zij, zal deeze alomme worden gepubliceerd en geaffigeerd, waar zulks gebruikelijk is.

Gegeeven te Leeuwarden den 11 Maart 1796.

Het Tweede Jaar der Bataavſche Vrijheid.

De Repreſentanten van het Volk van VRIESLAND.

A. A. BAKKER, Vz.

Ter Ordonnantie van Dezelve

C. GODSCHALK.

PUBLICATIE

De Repreſentanten van het Volk van VRIESLAND, allen den genen, die deezen zullen zien ofte hooren leezen, *HEIL* EN *BROEDERSCHAP! doen te Weeten*:

Dat Ons dagelijks voorkomen menigvuldige klagten van Kerk- en Arme-voogden, hoe zich ingewikkeld vinden in groote ſchulden; ſommige derſelver zonder credit, alzoo hunne ſchulden bij de Kooplieden zijn geſteegen tot eene uitnemende hoogte, waar door nauwlijks in ſtaat zijn hunne Armen van het nodige ter Voedſel en Dekſel van hun Lighaam te voorzien, zich beroepende op hunne Vastigheden, welke zij gaarne zouden willen verkoopen, indien niet de gewoone weg van Decreet, door onze Commiſſie tot het onderzoek van de Goederen der Corpora, eenigzints twijffelachtig gemaakt, zo langzaam en ſchadelijk werkte, waar door verlangden te zien, dat aan hun vrijheid mogte worden vergund, tot het verkoopen van Vastigheden zonder Decreet, langs den gewoonen weg, publieq bij Strijk- en Verhoog-geld. En Wij, zoo veel in Ons is, aan dit hun verlangen, en de nood onzer Arme Natuurgenooten, willende voldoen en te hulpe koomen; zoo is het, dat Wij goedgevonden hebben te ſtatueeren, gelijk Wij doen door deezen: Dat voortaan Kerk- en Arme-voogden, welke nodig oordeelen dat eenige Vastigheden, waar over hun bewind gaat, zullen moeten worden verkogt, uit hoofde van noodzakelijkheid, of merkelijk voordeel, gehouden zullen zijn door eene Stadsbode in de Steden, en door een Dorprechter in de Dorpen, waar onder gedagte Vastigheden liggen, tegen zekere bepaalde tijd te doen oproepen alle Stemgerechtigde Ingezetenen, [waar door Wij in deezen willen bepaald hebben alle Mansperſoonen, zonder onderſcheid van Godsdienst, welke in die Stad of in dat Dorp woonen, en in

dit

dit bezwaar van Onderhoud, hoe gering ook deel hebben, met uitsluiting der Verklaring in onze Publicatie van den 11 Maart laatstleden vervat, alzoo Wij dit, in dit huishoudelijk Stuk, alzoo verstaan te behooren:] op dat aan deeze ingezetenen door de Kerk- en Arme-voogden worde onder het oog gebragt de noodzakelijkheid, en bij meerderheid beslooten, in hoe verre te niet, of al noodzakelijk zij.

Dat, de noodzakelijkheid gebleken, de Stemgerechtigden een Verbaal of Aantekening van hun gehoudene Stemming zullen moeten maken; voorts dit aan de Kerk- en de Arme-voogden zullen moeten ter hand stellen, ten einde deeze hetzelve, ten spoedigsten, op drie onderscheidene Zondagen, in de Kerk van de Stad of Dorp, alwaar de Goederen liggen, in de Kerken der twee naastgelegene Dorpen, en in de naast bij gelegen Mennonite en Roomsche Kerken van den Predikstoel door de Predikant, Leeraar of Pastôr, zullen doen aflezen, dadelijk na het Gebed, of wanneer geoordeelt zal worden, dat de Gemeente het meest volkrijk is, met melding van de Plaats, Dag en Uur der Verkoop, ten einde een ieder daar door, en door de nodige Advertentien in de Couranten, een volledige kennis bekome, om na zulks de Verkoop te doen, bij Strijk- en Verhoog-geld, langs de ordinair gebruikelijke weg; observeerende, in het betaalen van den Actuarius, stiptelijk de Vacatien, bij 's Lands Ordonnantie bepaald, zonder eenige Stuivergeld te mogen betaalen.

Dat alles dit alzoo geregelt zijnde voortgegaan, de Palmslag gegeeven en door de Kerk- of Arme-voogden de Koopbrief gepasseerd zijnde, de Kerk- of de Arme-voogden gehouden zullen zijn het Verbaal, Koopbesoignes en Koopbrief, ten fijne van examinatie en approbatie, over te brengen aan den Hove van Vriesland; waar aan Wij de approbatie en improbatie, en de wijze daar van aan den Hove overlaaten en demandeeren, in zoo verre 's Lands Ordonnantie en Publicatien, op het verkoopen van Kerk- en Arme-goederen geëmaneert, veranderen-

de; waar door de Kopers in de posſeſſie zullen worden gerekent, geſteld, en deeze Koop geen Nader onderhevig zijn.

En op dat niemand hier van onkundig zoude blijven, zal deeze alomme worden gepubliceerd en geaffigeerd, waar zulks gebruikelijk is.

Gegeeven binnen Leeuwarden den 17 Maart 1796.

Het Tweede Jaar der Bataavſche Vrijheid.

De Repreſentanten van het Volk van VRIESLAND.

A. A. BAKKER, Vz.

Ter Ordonnantie van Dezelve

C. GODSCHALK.

P U-

PUBLICATIE

De Repeſentanten van het Volk van VRIESLAND, allen den geenen, die deezen zullen zien of hooren leezen, *HEIL EN BROEDERSCHAP! Doen te Weeten*:

Alzoo Wij ontvangen hebben een Decreet van de NATIONAALE VERGADERING, REPRESENTERENDE HET VOLK VAN NEDERLAND, in het welk aan Ons word aangeſchreeven, om eene nieuwe Verkiezing van Repreſentanten, volgens het Reglement op de Nationaale Vergadering (den 30 December 1795. gearresteerd) zoo ſpoedig mogelijk te doen plaats hebben; door dien de Verkiezing, in gevolge onze Publicatie van den 29 Januarij laatstleden gedaan, niet was geſchied na voorgaande nauwkeurige Volksteling, in dat Reglement vereiſcht, en het Ons, bij opmaking der geformeerde Lijsten van die telling gebleeken is, dat de Volkrijkheid in dit Gewest vrij grooter zijnde, dan men te dier tijd gecalculeerd hadde, 'er nog één Repreſentant meer moet worden benoemd als toen heeft plaats gehad.

En daar 'er de Vrieſche Natie ten hoogſten aan geleegen is, dat zij haaren invloed ten ſpoedigſten erlange in die Vergadering, welke door haare wel aangevangene maatregelen en kragtdadige beſluiten, het Vaderland moet redden, en onze dierbaare Vrijheid verzekeren.

Zoo is het, dat Wij hebben goedgevonden te ſtatueeren, gelijk Wij ſtatueeren bij deezen:

Dat 'er met den meeſten ſpoed eene nieuwe Verkiezing zal worden gedaan, van Leden tot de Nationaale Vergadering voor Ons Gewest.

Dat, tot dat einde de onderſcheidene Gerechten in deeze Provincie zullen worden aangeſchreeven en uitgenodigd, om gemelde Verkiezing met de beste order en op de expediteſte wij-

ze te doen ter uitvoer brengen, in alles zich conformeerende aan het meergemelde Reglement van den 30 December laatstleeden, het welk aan dezelven, voor zoo verre vereiſcht, nogmaals zal worden toegezonden.

Dat, uit dien hoofde, de voormaals gedaane Verkiezing tot Leden voor de Nationale Vergadering uit deeze Provincie, worden geannulleerd, en de Procuratie aan de benoemde Burgers verleend, buiten alle kragt geſteld.

Terwijl Wij voorts, inhæreerende tot deezen aanzien de Publicatie van den 29 Januarij laatstleeden, alle onze Medeburgers bij deezen wel ernſtig willen hebben verzogt en vermaand, om toch in hunne Verkiezingen te letten op zoodanige Perzoonen, door welke eerlijke, verſtandige, Vaderlandlievende en cordaate grondbeginzelen, de Welvaard en de Vrijheid van het Vereenigd Nederlands Gemeenebest, onder den Goddelijken Zeegen, kunnen worden verzekerd.

En op dat niemand hier van onkundig zij, zal deeze alomme worden gepubliceerd en geaffigeerd, waar zulks te doen gebruikelijk is.

Gegeeven binnen Leeuwarden den 25 Maart 1796.

Het Tweede Jaar der Bataavſche Vrijheid.

De Repreſentanten van het Volk van VRIESLAND.

A. A. BAKKER, V.

Ter Ordonnantie van Deſelve

C. GODSCHALK.

PUBLICATIE

De Representanten van het Volk van VRIESLAND, allen den geenen die deezen zullen zien ofte hooren leezen, *HEIL EN BROEDERSCHAP! Doen te Weten:*

Dat Wij, hoe zeer verlangende de meest mogelijke verminderinge op het Stuk der Belastingen, in te voeren, en de drukking derzelve voor onze Medeburgeren te verzagten, voor zo verre bestaanbaar is met de behoeftens van dit Gewest, en de aandeelen welke het zelve ter verdediging en in standhouding van het Gemeenebest moet dragen, om meer dan eene reden echter ons gedrongen zien, de lopende Lasten, zo ordinaire als extraordinaire, welke met den laatsten Februarij en April deezes Jaars geëxpireerd zijn en staan te expireeren, wederom provisioneel op den ouden voet te doen continueeren.

Wie, die zich de zaak des Vaderlands ter harte neemt, gevoelt niet, welke opöfferingen er vereischt worden, om Nêerlands Vrijheid, Welvaart en alouden roem te herstellen? Het tijdstip is daar, waarin onze Zeemagt, met de zegenvierende Wapenen onzer magtige en getrouwe Bondgenoote, de Fransche Republiek, vereenigd, zich vergoeding zal kunnen verschaffen, over het verradelijk gedrag en de wreede mishandelingen van het Verbondbreekend Groot-Brittanje.

De Nationaale Vergadering is gevestigd: zij heeft nauwlijks haare Zittingen begonnen, of toond reeds haare zorge om 's Lands Vloot in eenen geduchten staat te stellen, en van al het nog ontbreekende te voorzien, ten einde den euvelmoed van onzen doodelijken Vijand te fnuiken, en de Koopvaardij en vrijen Handel te verzekeren.

Die loffelijke en gewenschte pogingen verdienen den bijstand van alle rechtgeäarte Nederlanders: zij kunnen niet zonder bijdragen van genoegzaame Penningen volvoerd worden.

Van

Van eene andere zijde hebben de omſtandigheeden en den tijd van Ons Beſtuur niet toegelaten, om tot nog toe een beter en toereikend ſtelzel van Belastingen te ontwerpen en in overweeging te neemen.

Om alle welke reedenen Wij goedgevonden hebben te ſtatueeren, gelijk wij ſtatueeren bij deezen, om, op het voetſpoor der Proviſioneele Repreſentanten, volgens hunne Publicatie van den 25 Februarij 1795, nogmaals te continueeren met het heffen der lopende Lasten, zo ordinaire als extraordinaire, welke met den laatſten Februarij geëxpireerd zijn, en met den laatſten April deezes Jaars ſtaan te expireeren, en zulks voor den tijd van een Jaar, of zo veel korter als er een ander toereikend ſtelzel zal kunnen worden ingevoerd, waar toe wij ten ſpoedigſten de nodige maatregelen zullen neemen.

Hebbende bereids eene Commisſie uit het midden onzer Vergadering benoemd, beſtaande in de Burgers *H. Ontides*, *H. Blok* en *R. van Slooten*, welke belast zijn met het ontwerpen van een Plan, volgens het welk 's Lands Inkomsten op eene minder drukkender en zekerder wijze zouden kunnen worden bepaald. Ten welken einde wij ook bij deezen onze Medeburgeren uitnodigen, om hunne aanmerkingen op het vermeld Onderwerp te ſuppediteeren aan voornoemde Commisſie, op dat daar van na vereisch en bevinding het nutdig gebruik kan worden gemaakt.

En op dat niemand hier van onkundig blijve, zal deeze alomme worden gepubliceerd en geaffigeerd, waar zulks gebruikelijk is.

Gegeeven te Leeuwarden den 4 April 1796.

Het Tweede Jaar der Bataavſche Vrijheid.

De Repreſentanten van het Volk van VRIESLAND.

A. A. BAKKER, Vz.

Ter Ordonnantie van Dezelve

C. GODSCHALK.

VERZAAMELING

VAN

PLACAATEN,

MISSIVEN, RESOLUTIEN ENZ.

Door het Committé Revolutionair, de PROVISIONEELE en volgende REPRESENTANTEN, aanvang nemende met het laatste Placaat der Geremoveerde STAATS-LEEDEN zijnde het begin der Revolutie; dus van den 7 Februarij 1795 tot den 23 Junij 1796 ingesloten.

VYFDE STUK.

TE FRANEKER EN LEEUWARDEN,

Bij D. ROMAR EN D. V. D. SLUIS. BOEKVERKOPERS.

1796.

PUBLICATIE

De Representanten van het Volk van VRIESLAND, alleen den geenen, die deezen zullen zien of hooren lezen, *HEIL EN BROEDERSCHAP! Doen te Weeten:*

Dat aan Ons ter Vergadering zijn binnen gekoomen herhaalde klagten, van het Committé van Waakzaamheid Provinciaal, resideerende te Leeuwarden, hoe kwalijk gezinde en de orde van deezé tegenswoordige zaaken ongeneegene Menschen, van tijd tot tijd hebben weeten magdig te worden, Geweeren, alleen geschikt tot het Militaire, en dus zeer waarschijnlijk niet met een oogmerk ter Verdediging van Vrijheid en Vaderland, maar met verdervelijke oogmerken, tot opstand en wederstrevinge van de Provilioneele Constitutie, thans plaats hebbende; waar in Wij geoordeelt hebben te moeten voorzien, voor al, daar de tegenswoordige tijden zoo veel oplettenheid vorderen voor de rust en zekerheid des Vaderlands gelijk voorzien door deezen. Statueerende dien ten gevolge: dat een ieder, welke geen Lid van eene erkende Schutterij of Exercitie-Genootschap is, bezittende een of meer Geweeren, geschikt om een Bajonet op te kunnen stellen, of met een ander dan houten Laad-stok voorzien, verpligt zal zijn gemelde Geweer, of Geweeren; ter hand te stellen aan het Gerechte van het District waar in hij woond, binnen drie dagen na Publicatie deezes, daar op hebbende doen graveeren zijn Naam, of voorzien hebbende met zodanige teken, a's hij ter onderscheiding van andere zal nodig achten; welke Geweeren, (daar neevens gaande een lijst van de Perzonen, welke dezelve hebben overgebragt) de Gerechten binnen drie weeken zullen moeten overleeveren in handen van onze Ammunitie Meester binnen Leeuwarden, om aldaar bewaart te worden, ter dijd en zoo lange de reeden van het émaneeren deeze zal zijn weggenoo-

men. En ten einde zulks des te beter zal worden geëffectueerd, zoo gelasten Wij bij deezen alle Rechteren en Justicieren, aan deezen, door een goed toeverzicht, de hand te houden, en den tegenstrever of de tegenstrevers te doen overschrijven aan den Procureur Generaal deezer Landschappe, ten einde door dezelve Criminaliter als Oproermakers te worden geactioneerd, want Wij dit alles tot veiligheid van onze goede Ingezetenen alzoo hebben gemeend te behooren; uitsluitende echter van deezen de Geweermakers, ten einde de Vrije Negotie in dit opzigt niet zal worden verhindert, onder die bepaling dat, om ook in deezen misbruik voor te koomen, de Geweermakers gehouden zullen zijn, binnen drie daagen, na Publicatie deezes aan 't Gerechte, waar onder zig bevinden, aan te geeven, hoe veele Geweeren zij in gereedheid hebben, en die tot tijd gereed maaken, en verkoopen, met uitdrukking aan welke Perzoonen.

En op dat niemand hier van onkundig zij, zal deeze alomme worden afgekondigd en aangeplakt, waar zulks te doen gebruiklijk is.

Gegeeven te Leeuwarden den 4 April 1796.

Het Tweede Jaar der Batauffche Vrijheid.

De Repreſentanten van het Volk van VRIESLAND.

A. A. BAKKER, Vt.

Ter Ordonnantie van Dezelve

C. GODSCHALK.

E X-

EXTRACT

Uit het Reſolutie Boek der Repreſentanten van het Volk van VRIESLAND.

Geconſidereerd zijnde, hoe bij het émaneeren der Publicatien van den 19 en 30 Januarij 1796, tegen de verdere invoert van Wollen Kouſſen, Mützen en Handſchoenen in deeze Provincie, met verbod om die Goederen na 1mo. Maij 1796, niet meer te mögen op het laag houden, veel min verkoopen, niet anders kan beöogd zijn, dan de algemeene Welvaart onzer Medeburgeren te bevorderen, en de Nationale nijverigheid aan te kweeken en te begunſtigen; echter daar door eenige Burgers, welke zodanige Goederen nog onverkogt hebben leggen, en nu, ingevolge gemelde Publicatien, meerdelijk zouden benadeeld worden; en verders in aanmerking genoomen zijnde, dat de Nationale Vergadering bij Publicatie van den 14 deezer Maand, het Termijn tot verkoop van Engelſche, Schotſche en Ierſche Kouſſen, heeft verlengd tot den 1 September eerſtkomende, ten einde de ſchaden en nadeelen der Ingezetenen te voorkomen.

Is na deliberatie goedgevonden en verſtaan, het Termijn van verkoop der bovengemelde buitenlandſche Wollene Kouſſen, Mutzen en Handſchoenen, nog te verlangen tot aan den 1 September eerſtkomende; blijvende voorts de overige gedeeltens der Publicatien van den 19 en 30 Januarij, gelijk meede die van den 19 Maart laatſtleeden, in volle kragt, terwijl naar dien tijd géene Prolongatie meer zal worden verleend.

En zal Extract deezes, uit hoofde der nabijheid van het anderzints expireerend Termijn, worden bekend gemaakt in de

gerlkomende Nieuwspapieren, tot een ieders naricht; mitsgaders uitgegeeven aan den Hoofd Commis van 's Lands Gemeene Middelen, tot informatie.

Aldus gearresteerd op het Landschaps-Huis binnen Leeuwarden, den 29 April 1796.

Het Tweede Jaar der Bataafsche Vrijheid.

Accordeert met voorschr. Boek,

In kennisse van Mij,

C. GODSCHALK,
Griffier.

P U.

PUBLICATIE

De Repreſentanten van het Volk van VRIESLAND, allen hunne Medeburgeren *HEIL* EN *BROEDERSCHAP! Doen te Weeten.*

Dat wij in aanmerking neemende, hoe de Solemniſatie van het Huwelijk, met het geen daar toe behoort, aan de zoogenaamde publicque Kerk, bij uitſluiting, als een voorregt, tot heeden toe is verbleeven, oogenſchijnlijk aanlopende tegen de Gelijkheid en Vrijheid, die ook ten deezen opzichte onwederſpreeklijk tot ſtand behoort gebragt te worden, Ons ten duurſten verplicht geoordeeld hebben te moeten ſtatueeren, gelijk Wij ſtatueeren bij deezen:

1. Dat alle Mans en Vrouwsperzoonen, Huwelijks belofte hebbende aangegaan, en willende voltrekken, hun Huwelijk kunnen en mogen laaten bevestigen voor het Gerechte, of in die Kerk vergadering, welke zij zelven verkiezen.

2. Gemelde Perzoonen moeten Gerechtelijk aangaave doen bij den Dorprechter, of Secretaris van het Dorp, of Stad, alwaar zij het laatſte half Jaar gewoond hebben.

3. De Dorprechter of Secretaris zal de Naamen der zich aangeevenden naauwkeurig aanteekenen, in een daar toe aangelegd Boek, en aan de Verloofden, volgens gebruik, een Billet, met zijn naam vertekend, afgeeven, voor 6 St.

4. Op gemelde Billet, zullen drie agter een volgende Zondagen de Proclamatien geſchieden, door den Leeraar der Plaatze hunner woninge, in die Kerk vergadering, welke zij zelve zullen verkiezen.

5. Wanneer de drie Proclamatien onverhinderd zijn afgeloopen, moet het Huwelijk voltrokken worden, volgens een Formulier bij de onderſcheidene Gezindheeden in gebruik, of nog te maaken.

6 Ook blijft het elk wij ſtaan, na den onverhinderden afloop der Proclamatien, om, met behoorlijke Atteſtatie van den Leeraar en één der Leeden van de Kerkenraad verteekend, voor het Gerechte, of elders, hun Huwelijk te mogen laaten bevestigen.

Doch zullen binnen vier weeken geblijk te rug moeten zenden van de voltrekking des Huwelijks, aan den Leeraar bij wien de Proclamatien zijn geſchied.

7. Alle Leeraaren zullen naauwkeurig moeten Boekhouden, van de Perzoonen, die door hun in het Huwelijk zijn bevestigd, met aanteekening van de Naamen derzelve, en de Dagteekening, wanneer die voltrekking is geſchied; en daar van 's Jaarlijks, na Nieuwjaarsdag, eene accurate Lijst, verteekend, bezorgen ter Secretarij van hun Stad of District.

8. Den Secretaris zal in een daar toe aangelegd, Register, de Lijsten moeten boeken, in drie Colommen, in de eerste het Jaar, Maand en Dag; in de tweede, de Naamen der Getrouwden, en in de derde, de Plaats, als volgt:

1796 Den N. N. N. N. te

9. Eindelijk blijven de geſtatueerde Wetten op het Huwelijk, en het geen daar toe betrekking heeft, provisioneel in volle kragt.

En op dat niemand hier van onkundig zij, zal deeze in dit Gewest worden gepubliceerd en geaffigeerd, daar zulks gebruikelijk is.

Gegeeven te Leeuwarden den 29 April 1796.

Het Tweede Jaar der Bataafsche Vrijheid.

De Repreſentanten van het Volk van VRIESLAND.

J. U. DIJKSTRA, Vo.

Ter Ordonnantie van Dezelve,

C. GODSCHALK.

EX.

EXTRACT

Geëxtraheerd uit het Resolutie Boek der Representanten van het Volk van VRIESLAND.

De Burgers H. ONEIDES, J. U. DIJKSTRA, L. MEDEMA, en A. CUPERUS, in welks handen gesteld was eene Memorie of Deductie van de Raaden in den Hove, gedagtekend den 19 April 1796. en bij het 1299 Pt. ter dezer Vergadering voorgedragen, om op dezelve te dienen van consideratien en Advijs; hebben, ter voldoedoening aan dien last, ingebragt hunne schriftelijke remarques op gedagt Stuk, voor consideratien, hier na volgende.

Onder de ruinen, dewelke men zedert korten tijd tegens de tegenswoordige Representanten heeft laaten springen, verdient zeker eene plaats de Deductie van het Hof van Vriesland, in dato de 19 April 1796. Even ofdriezoo van nabij op elkander gestapelde omwentelingen, gevolgd op de groote van voorleden Jaar, niet genoeg waren; beweegt men nu Hemel en Aarde om weer een vierde te bewerken: zonder te bedenken, dat, na den tegenswoordigen stand der zaaken, dezelve wel haast door eene vijfde zoude gevolgd worden, noch te bezeffen, dat ieder omwenteling het zijne toebrengd tot het verderf van een Gemeenebest, en de vermeerderingen van het getal derzelve altoos in overeenkomst van derzelver vermeenigvuldiging, wreder en meenigvuldiger gevolgen hebben, — gevolgen, dewelke niet alleen het binnenlands Bestuur en de Geldmiddelen, maar ook het buitenlands ontzag sloopen, en eindelijk op eene buitenlandsche overweldiging of binnenlandsche willekeurige en wreede overheersching uitloopen.

Dit bij wijze van voorafspraak gezegd hebbende, gaan wij over om de Deductie boven gemeld te onderzoeken, zonder

om

ons evenwel te vermeeten, dat wij, als *Vaderen des Vaderlands*, als met het *hoogst gezach* bekleed zijn, en dus alle deugden, alle bekwaamheden, welke wel tot dien post vereischt worden, bezitten. — Wij laaten anderen over deze daaden oordeelen.

De voorafspraak Pag. 3. geeft geen plaats tot eenige aanmerking, des beginnen Wij Pag. 4. alwaar Deducenten in substantie zeggen: „ dat zeedert de verschillende gebeurtenissen en omwentelingen, welke in deeze Provintie eenen geruimen tijd, en wel voornamentlijk zeedert den 25 Jan. l. l. „ plaats hebben gehad, &c. " waar op wij aanmerken: Dat geduurige omwentelingen nadeelig voor de uitoeffening der Justitie zijn, gelijk Pag. 4. word aangemerkt, geloven ook wij, ja zelv meenen wij daar bij, door ondervinding geleerd, te kunnen voegen, *voor de uitoeffening der Regeering*; en dit laatste zelv in zoo verre, dat wij geloven, dat ieder recht geaard Burger, en dus veel meer de Raads Heeren, verplicht zijn, om liever eenige geringe misslagen, en nog veel meer onduidelijke uitdrukkingen, zoo ze er al waaren, in den besten plooij te vouwen; dan het Vaderland door partijzugt in gevaar te stellen.

„ Dat een Collegie (niet alleen *wetgeevend*, maar ook *uitvoerend*,) zoo wel door algemeene agting en eerbied, als „ door de straf der Wetten, de orde in de Maatschappij moet „ bevorderen," — stemmen wij volkomen toe; dog gelooven ook, dat die agting meer op de *daaden* dan op de *Perjoonen* en *uitterlijke houding* derzelve moet gegrond zijn; dat een wantrouwen op het Hof niet alleen nu (gelijk Deducenten zeggen) maar ook vóór de 25 Jan. l. l. plaats gehad hebbe, is bekend, — en de klagten, zulk mistrouwen aanduidende, bij de Representanten ingekomen, meenigvuldig; — en dit wantrouwen was juist niet voordeelig voor de agting van 't Hof. Verder zeggen zij, „ dat de uitoeffening der Crimineele en Civile „ Justitie van 't Hof beperkt zij; dog de uitoeffening der Cri-

„ mi-

„ mineele en Civile Justitie is aan het zelve niet benomen, „ hog beperkt, en die alleen kwam hun toe;" zie eigen woorden der Deducenten, Pag. 8. Zinsneede 2. Ook erkennen de Deducenten dit ten vollen, Pag. 19. alwaar hunne woorden dus luiden: *men stelt ons daar in voor als MISNOEGD over het benemen van eenen INVLOED dien wij NOOIT GEHAD noch BEGEERD hebben.* — Wel nu, Burgers! is Ulieden *niets* benomen, wat klaagt gij dan hier dat gij *beperkt* zijt? — Wel is waar dat in de Proclamatie aan de Bataafsche Natie, in date den 3 Maart 1796. gezegd word: *het Hof van Friesland, misnoegd dat wij bij ons voorig Staatsbesluit derzelver invloed in het Staatkundige beperkt hadden, &c.* dog men merke hier aan, dat deeze uitdrukking niet zoo moet worden beschouwd, als of *Wij* die beperking weezentlijk gedaan hadden, maar wel dat wij geloofden dat het Hof *in dit gevoelen* was; — en dat dit geloov niet valsch was, getuigd deeze Deductie. De Deducenten zeggen verder, „ dat deeze beperking gedaan zij door „ eene voor het Hof *niet zeer duidelijke* Resolutie:" dog zij hadden behooren te overweegen, dat eene intricaate zaak, met voor alle menschen duidelijk schijnende woorden uit te drukken, bezwaarlijk zij. Zoo veele Deductien van, en haspelingen met het Hof, als 'er door alle tijden heen geweest zijn, bewijsen dit ten vollen. Of ook de woorden in de Deductie op Pag. 8. aangehaald, en te vinden in eene Resolutie van de 20 Nov. 1663. *duidelijker* zijn dan de Publicatie, waar over zig de Deducenten beklaagen, twijffelen wij

De periode Pag. 5. voorkoomende, waar in de Deducenten zekerlijk op eene *Ironische* of *bespottende* wijze eene zinsneede uit de Proclamatie van de Representanten, zeggende, *dat nimmer meer rust en beeter order in onze Provintie plaats had, dan op dat tijdvak*, invoeren, verdient geene zodanige behandeling. Het woord *nimmer*, moet niet volstrekt, maar *met betrekking* op de laast voorgegaane tijden, genomen worden, en dan vragen wij vrijmoedig, wanneer er de *meeste rust* en

order heerscht, — als de Regenten, om hunne orders uit te voeren, gewapende Bezoldigden nodig hebben, — die hun onttrokken wordende, door misnoegde Burgers worden geremoveerd, — dan weer door Gewapend Geweld zich in hunne zeetels herstellen, en eindelijk die steun weêr wegvallende, met allen haast de vlugt neemen; — of dan, wanneer de Regeering zijn vertrouwen in de Burgerij kan stellen, en deeze met de Militie in onderling vertrouwen leeft? — Deeze tijd nu van *rust en order* neemen de Deducenten waar, om de Representanten onder 't oog te brengen de beswaaren en hinderpalen, welke hun beletten den Lande van meer dienst te kunnen zijn, hun recht om dit te zeggen, vestigende op eene Publicatie van de Rechten van den Mensch en Burger, van de 20 Februarij 1795.

Dit recht willen wij hun ook niet betwisten; — maar hadden wel gewild, dat de Deducenten wat meer blijken hadden getoond, dat geene drift nog partijdigheid deeze Deductie hebbe gedicteerd. 't Is wel waar, dat de Deducenten zeggen, „ dat Rechters daar voor onvatbaar *behoorden te zijn*;" doch dit behooren te zijn, is geheel geen bewijs dat men *het is*; eeven weinig bewijst het, als men zegt, *dat men dit doet*, — want eigen zeggen, is geen bewijs.

Pag. 7. der Deductie, alleen generale termen of gezegdens bevattende, gaan wij voorbij, tot op Pag. 8. alwaar wij uit eene Publicatie van de 20. Nov. 1663. de navolgende woorden vinden aangehaald; *zoo in zaaken van POLITIQUE ADMINISTRATIE eenige crimineele delicten en exsessen gepleegd worden, daar van de judicatuur den Hove alleen toekomt*, enz.

Wij meenen de gezegdens alhier en op Pag. 9. voorkomende, genoeg beantwoord te hebben in onze aanmerkingen, op Pag. 4. der Deductie en voegen bij deselve alleen ééne aanmerking, op de der Deducenten zonderling voorkomende bijvoeging, zijnde deeze: *ofschoon de gevallen anderzints IN GEWOONE TYDEN als Crimineel zouden kunnen worden beschouwd.*

Het

Het kan de Deducenten niet onbewust zijn, dat in tijden als nu, een Rechtbank wel iets tot zich zou kunnen trekken, waar voor zich dezelve in andere tijden zou wagten; of zulks aldoende, minder gevaarlijk was; — om dit in tijds zo veel moogelijk voor te koomen, zijn de gemelde woorden in de Publicatie gesteld.

Pag. 10. zeggen de Deducenten: „ dat aan den Hove ge„ recommandeerd word, om met alle nauwkeurigheid te letten „ op beweegingen der Orange partij," en vraagen, „ of „ men dezelve ook *als gevolgen* van politique verschillen moet „ aanmerken?" wij antwoorden, *zeekerlijk neen*: dewijl die beweegingen door de wetten bepaaldelijk verbooden zijn, en antwoorden derhalven, dat de Deducenten geene reedenen hebben om over deeze recommandatie verwonderd te zijn; dewijl ze hier zelf bekennen in twijffel te staan, of dezelve tot hunne judicatuur behooren.

Eindelijk vragen de Deducenten: „ hoe wij het *met onze* „ *Procuratie* kunnen overeenbrengen, dat O. R. DE SWART „ van het Blokhuis, en twee anderen uit het Tugthuis zijn „ vrijgesteld?" Wij verwonderen ons over deeze vraag, en beantwoorden dezelve daarom met eenen anderen: waart Gijlieden, Deducenten! niet ten hoogsten verblijd, op die wijze van de netelige zaak van O. R. DE SWART verlost te zijn? waarom anders het vonnis over denzelven zoo lang uitgesteld? of is zodanige langwijligheid ook al de pligt van een' Rechter? — En wat de andere aangaat, zoo kunnen wij ook niet zien dat daar in, (de omstandigheeden aangemerkt zijnde, eene groote misdaad legge. In Holland verkort men dikwijls den tijd der detentie om eenige ambitie onder de Gedetineerden levendig te houden.

De Deducenten werpen ons op Pag. 12. met veel ophef van woorden, deeze gebeurtenissen bij herhaaling voor de scheenen, — en geeven ons op de hoop toe eene latijnsche aanhaaling, uit een oud Staatsman, waar van de zin deeze is: *dat het niet wel gaat, als het kwalijk gaat; en dat het 'er dan gevaar-*

 lijk

lijk uitziet. Maar met permissie van dien Auteur en der Deducenten, in weinige opkomende, jaa zelf meer gevestigde Gemeenebesten, zijn die voorvallen niet zoo zeldzaam, dat het besluit daar van geheel zeeker zij, in ons eigen zijnze ook geheel niet zonder voorbeeld, en hebben ook wel eens eenen goeden uitslag gehad.

Pag. 13. beswaaren zig de Deducenten over het opregten van een *Committé van Waakzaambeid* en de magt aan hetzelve gegeeven: maar zij gelieven te begrijpen, dat in buitengewoone gevallen, ook wel eens buitengewoone middelen worden gebruikt; en dat eindelijk geen *judicatuur* aan dat Committé is gegeeven, en, bij gevolg geen inbreuk is gedaan op de Administratie der Justitie.

In de Provisioneele Representatie, en nu bij de Nat. Vergadering, had, en heeft nu ook iets diergelijks plaats, gelijk ook in Frankrijk gebeurd is.

Pag. 14 en 15. als maar eene uitbreiding over dit stuk bevattende, meenen wij, met ons zoo even aangemerkte, beantwoord te zijn, en passeeren dezelve dus.

Op Pag. 16 en 17. beswaaren de Deducenten zig, over de Remotie van vier Leden: wij zullen hier op niets verders aanmerken, dan dat wij hun vragen, waar op steunt uwe aanstelling? immers nergens anders op, dan op de Remotie van die geene, in welkers plaatsen Gijlieden gesteld zijt. Is die Remotie, en Uwe aanstelling, naar de omstandigheden dier tijden, met een goed oogmerk geschied; wel waarom dan ook niet het geen nu gebeurd is? en waarom ook niet met dezelve bedoeling, dewelke in de Publicatie van de 15 Julij 1795. is opgegeven, in Ulieder Deductie aangehaald Pag. 17? 't Geen op Pag. 18. uit de Proclamatie van de 3 Maart door de Deducenten aangehaald word, namentlijk, „ dat zij met *al hunne magt* de weergekoomene Representanten ondersteund „ hebben, " zullen zij waarschijnlijk niet ontkennen.

Waar in legt dan het misdadige der door hun aangehaalde pe-

periode? . . . Hier in, zullen ze antwoorden, dat zij zulks *uit gevoeligheid* gedaan hebben. Doch Burgers, deeze uwe Deductie is immers gegrond *op gevoeligheid*; of, zoo gij wild, *ongenoegen*. Ja, maar, zegt gij hier, die gevoeligheid wierd gebooren door de hier aangehaalde uitdrukking. Maar Burgers! wij geven aan Ulieden en aan ieder onpartijdig Leezer te beoordeelen, hoe dit strooke met Ulieder zeggen, Pag. 4., alwaar Gijlieden uwe gevoeligheid al op den 25 Jan. en Pag. 8. alwaar Gijlieden dezelve de 28 Jan. dateert. Ja zelv Gijlieden houd U *onwaardig* uwe posten, als Gijlieden gevoelig waart.

Pag. 19. onder aan, en 20. De korte zin van het daar gestelde is deeze: „ dat de Deducenten in onze Proclamatie te „ onregt *als misnoegd* worden aangemerkt; dat zulk eene „ *gevoeligheid* in een Rechter het zelve is als *onpartijdigheid*; „ dat een Rechter even ongevoelig moet zijn, als de Wet; „ en zoo ze dit niet geweest zijn, dat ze dan verdiend had„ den afgezet te worden. " En echter zeggen Zijlieden Pag. 18. onder aan, „ dat bij hun plaats gehad hebben *aandoenin*„ *gen*, als Menschen *die gevoel bezitten*.

Wij bekennen onsen onmagt, om dit te knoopen; maar zijn intusschen verblijd, dat de Deducenten tog erkennen, *Menschen te zijn*. Ja, Burgers! dit zijn wij allen. Laat ons dit te rug houden, om ons boven anderen te verheffen, en leeren medelijden te hebben met onzen evennaasten.

En hier meede achten wij voldaan te hebben aan het verzoek der Deducenten Pag. 3. aan ons gedaan, „ om nament„ lijk *eenige oogenblikken* onzen aandagt op de Deductie te „ willen vestigen. " Verblijvende, na toewensching van alle Heil, &c,

Hebbende gemelde Gecommitteerde Leden deezer Vergadering gedeclareerd, dat zij, vermids reeds eenige Raaden hunne demissie gevraagd en bekoomen hadden, geen ander advijs had-

hadden uit te brengen, dan dat het ſtuk zelve voor het overige voor Notificatie diende te worden aangenomen.

Waar mede de Vergadering zich heeft gecontenteerd.

En is wijders gereſolveerd, deezen in de Reſolutien te inſereeren.

Aldus gereſolveerd, op het Landſchaps-Huis binnen Leeuwarden, den 19 Meij 1796.

Accordeerd met voorſchr. Boek:

In Kennisſe van Mij:

C. GODSCHALK

Griffier.

Het 2de Jaar der Batavſche Vrijheid.

PU-

PUBLICATIE

De Representanten van het Volk van VRIESLAND, allen Onze Medeburgeren *HEIL EN BROEDERSCHAP! Doen te Weeten.*

Dat Wij in overweging genomen en geëxamineerd hebbende, de aanmerkingen, welke volgens uitnodiging in onze Proclamatie de dato 5 Maij laatstleeden, op het Concept Reglement ter daarstelling van een Provinciaal Bestuur voor het Volk van Vriesland, zijn ingebragt, met genoegen hebben gesien, hoe veelen onzer Medeburgeren den hoofdzakelijken inhoud van het zelve Reglement approbeerende, in zommige Articulen van het zelve eenige veranderingen wenschten te hebben.

Dat, onder anderen, ook eenige aller gewichtigste Poincten aan ons zijn voorgekomen, de welke den aandagt der Wetgevende Vergadering van het Nederlandsche Volk, ofte wel van de Commissie, door haar gesteld tot het formeeren van eene Republicainsche Constitutie voor het Gemeenebest, alleszints zouden verdienen, en aldaar van veel nut kunnen zijn; dan welke Wij geoordeeld hebben, (of schoon de waarheid en nuttigheid van deselve gevoelende;) voor een interimmistir Bestuur of Provisioneele Provinciale Regeering voor als nog niet te kunnen introduceeren.

Dat wel is waar, eenige (meest al gedrukte en zoo het schijnd expresselijk geprepareerde) remarques zijn bevonden noodzaakelijk ingerigt te zijn, teegens het afvaardigen van eene Verklaring van de Grondstemmers, of ten minsten van die dewelke in onze Publicatie van de 11 Maart deezes Jaars is gestatueerd; edoch dat, op het sterk betoog van een aanzienlijk getal, en de stilzwijgende goedkeuring van het groot meer-

gendeel der Burgeren, om die Verklaaring in zijn geheel te behouden, Ons hebben doen besluiten en vaststellen, *dat de gemelde Verklaaring, in de Publicatie van den 11 Maart laatstleeden bereids gearresteerd, in het Reglement zal bijven, en moeten worden of zijn afgelegd, door alle Burgers, welke gebruik van hun Stem-recht willen maaken.*

Dat Wij eindelijk, na gehoudene beraadslagingen en overweeging van de aan ons toegezondene remarques, hebben goedgevonden finaal te arresteeren, gelijk Wij doen bij deezen, het Reglement ter daarstelling voor het Provincial Bestuur van dit Gewest, zodanig als het Concept op den 5 Maij jongstleeden door ons is gepubliceerd, onder eenige ingevoegde veranderingen en aanvullingen.

Zullende bij deezen het vermelde getal van voorschreven gearresteerd Reglement, aan de respective Gerechten worden toegezonden, om het zelve in de Grondvergaderingen te verdeelen, ten einde aan den inhoud van het meergemeld Reglement in alles voldaan worde.

Gelastende voorts dezelve Gerechten, dat zij deeze onze Publicatie van stonden aan op de gewoone wijze laaten publiceeren en affigeeren, ter plaatzen, waar men gewoon is zulks te doen; en dat zij verders, de tot de stemming bevoegde Burgers van hunnen bedrijve, tijdig laaten aanzeggen, om op Maandag den 13 Junij eerstkomende 's morgens 9 uuren, na dat de Klokken een half uur zullen geluid hebben, tot het benoemen van Kiezers en Plaatsvervullers bij een te koomen; welke Kiezers 's daags daar aan, zijnde Dingsdag den 14den op het zelfde uur zullen vergaderen, om de Leeden voor het Provindaal Bestuur te verkiezen; in alles nauwkeurig toeziende, voor zoo verre hun aangaat, en zorge dragende, dat aan den inhoud van het gedagt Reglement werde voldaan, en de Grond-vergaderingen voor 500. Zielen, gelijk meede de Kiezers-vergaderingen voor 7500. Zielen, werden gehouden volgens

gens de Lijst agter het Reglement geplaatst, en overeenkomstig de ſpeciaale aanſchrijving, welke wij ten dien aanſien daar het nodig is zullen doen.

En op dat niemand hier van onkundig zij, zal deeze alomme worden gepubliceerd en geaffigeerd, daar zulks te doen gebruiklijk is.

Gegeeven binnen Leeuwarden den 2 Junij 1796.

Het Tweede Jaar der Bataafſche Vrijheid.

De Repreſentanten van het Volk van VRIESLAND.

J. U. DIJKSTRA, Vz.

Ter Ordonnantie van Dezelve

C. GODSCHALK.

Reglement, ter daarſtelling van een Provintiaal Beſtuur voor het Volk van Vriesland.

EERSTE HOOFDSTUK.

Van het getal der Leden en derzelver Kiezers.

Art. 1.

De verkiezing van Leden tot het Provintiaal Beſtuur, zal gegrond zijn op de volkrijkheid: zoo dat Vriesland zal verdeeld worden in 21. zoo nauwkeurig doenlijk gelijke Afdeelingen, van 7500. Zielen, te zamen uitmakende 157500. Zielen, ten naasten bij het getal der bevolking bedragende, alzo de beide Eilanden *Ameland* en *Schiermonnikoog*, in deezen niet gereekend worden.

2. Voor elk dezer Afdeelingen zullen *twee* Leden tot het Beſtuur en *twee* Plaatsvervullers verkooren worden: en dus het Provintiaal Beſtuur uit *twee en veertig* Leden beſtaan.

3. Deeze Leden zullen verkooren worden, door Kiezers, bij de Stemgerechtigden in derzelver Grond-vergaderingen te benoemen.

4. De 21. in Art. 1. vermelde Afdeelingen, zullen in 15. Grond-vergaderingen worden verdeeld, elk zoo na doenlijk 500. Zielen bevattende

5. Deeze vijftien Grond-vergaderingen der Stemgerechtigden uit 500. Zielen, zullen elk *een* Kiezer en *een* Plaatsvervuller, dus te zaamen *vijftien* Kiezers en *vijftien* Plaatsvervullers opleeveren, tot het verkiezen van *twee* Leden en *twee* Plaatsvervullers voor het Provintiaal Beſtuur.

6. De Leden en Plaatsvervullers voor het Provintiaal Beſtuur, moeten, zoo veel het zijn kan, gekoozen worden uit de Afdeeling van 7500 Zielen, door welke de Kiezers zijn benoemd,

noemd: en bij gebreke dies, uit een der naast aangrenſende Afdeelingen.

TWEEDE HOOFDSTUK.

Stemgeregtigden en derzelver werkzaamheeden.

7. Stemgeregtigden zijn alle Burgers, die twintig Jaaren bereikt en geduurende het Jaar voor de ſtemming in Vriesland hunne vaste woonplaats hebben gehouden. Ook zullen die Burgers, welke de Waapens ter verdeediging des Vaderlands hebben opgevat, en onder eene erkende Schutterij zijn, met den ouderdom van *achtien* Jaaren voor Stem-gerechtigde Burgers gereekend worden, mids geduurende een Jaar hunne vaste woonplaats in deeze Provintie hebben gehouden.

Deeze bepaaling egter van een Jaar inwooning, ſluit niet uit die Burgers, die om heerzucht en geweld hun Vaderland verlaaten hebbende, daar in zijn te rug gekeerd, en weder hunne vaste Woonplaats in Vriesland genoomen hebben.

8. Ieder Stemgerechtigde zal zijn ſtem in eigen Perſoon uitbrengen, ter plaatſe, welke voor de bijeenkomst der Grondvergadering bepaald is; Zullende de Guarniſoenen niet voor de woonplaatſen der Militairen gereekend worden, ten zij dezelve tevens hun vaste woonplaats zijn; en zullen de Militairen tot Nationale Regimenten behoorende, alleen recht van ſtemming hebben, doch om dit ſtemrecht uit te oeffenen, hunnen post niet verlaaten, of zich uit hunne Guarniſoenen naar hunne vaste woonplaatzen begeeven moogen.

9. Om gewigtige redenen, het zij van ziekte, of andere onvermijdelijke oorſaaken van afweeſigheid, zal iemand met een briefje kunnen ſtemmen: wanneer echter de redenen in de brief moeten vermeld zijn, en de wettigheid of onwettigheid derzelve door de Grondſtemmers bij meerderheid zal beoor-

deeld worden, en zal zodanigen ſtemmer de verklaaring (zie Art. 10. Lett. F.) in zijne ſtembrief moeten vertekenen, of verklaaren dat hij zich met dezelve conformeerd.

Zullende, indien zijne ſtem op een afweezenden valt, dezelve voor vervallen worden gehouden.

10. Van het Stemrecht zijn uitgeſlooten:

A. *Allen, die om verkwisting of wangedrag onder Curateele ſtaan, ook alle Banqueroutiers, of die Seſſie verzogt hebben, of wiens Boedels inſolvent zijnde, eenig accoord met hun Crediteuren hebben gemaakt, en door geene rechterlijke daad gerehabiliteerd zijn.*

B. *Allen, die in Wees-Diaconie-Armen- of andere Godshuizen* pro Deo *onderhouden worden, en die uit de Armen Caſſen in het laatſt afgeloopene Jaar, te reekenen tot den dag der Oproeping, langer dan drie Maanden zijn bedeeld geworden, wanneer niet onder eene erkende Schutterij zijn.*

C. *Allen, welke, uit hoofde van Rechterlijke Vonniſſen en Uitſpraaken, voor Eerloos moeten gerekend worden.*

D. *Allen, die op beſluit van den Rechter gevangen zitten; allen, die door eenig Rechterlijk Decreet onder vermoedens van misdaad gebragt zijn; en allen, tegen welke op publieque authoriteit, eenige maatregulen van voorzening of zekerheid genomen zijn.*

E. *Allen, welke zonder wettig ontſlag hunne Poſten hebben verlaaten, en verders alle, welke openbaar getoond hebben de tegenwoordige Orde van Zaaken niet toegedaan te zijn; uitgaders, alle door het Committé Revolutionair afgezette Staatsleden, Stads en Districts Regeeringsleden, welke naderhand door het Volk niet weder zijn aangeſteld, noch gewoon hebben de tegenwoordige order van Zaaken te zijn toegedaan.*

F. *Allen, die weigeren te vertekenen de navolgende Verklaaring, of dezelve vertekend hebbende, weigeren daar bij te perſiſteeren.*

Ik verklaare vrijwillig en op mijn woord van Eer, een Voorſtander van de Rechten van den Menſch en Burger; een Vijand van het Stadhouderlijk, Ariſtocratiſch en Eenhoofdig Beſtuur

te

te zijn; goed en bloed veil te hebben, om, op gronden van Vrijheid en Gelijkheid, het Volks geluk te helpen bevestigen; en nimmer, in eene verkiezing van Kiezers, Vertegenwoordigers of Amptenaaren, mijne stem te zullen geven aan Perzonen die ik oordeel nog Begunstigers of Aankleevers van de zogenoemde oude Constitutie *te weezen, maar alleen zodanigen zal verkiezen, welke ik in gemoede vertrouw, Voorstanders van de Rechten van den Mensch en van 't waar geluk des Volks, en teffens de eerlijkslen en kundigsten te zijn, zonder mij om lief of leed, door giften of gaven daar in te laten geleiden.*

11. Het Gerechte of de Municipaliteit van de plaats, ter bijeenkomst der respective Grondvergaderingen bepaald, zal de apparente Stemgerechtigden uit elke vijf honderd Zielen, tegen Maandag den 13 Junij eerstkomende, bijeen roepen, op de daar toe geschikte plaats of plaatzen.

12. Zij zal drie der Stemgerechtigden, welke zullen moeten kunnen leezen en schrijven, benoemen tot Stemopneemers.

13. Zij zal deeze plechtig doen belooven, niemand tot Kiezers aan de Stemmers te zullen aanbevelen; de stipste geheimhouding omtrent de Stemming in acht te neemen, en eene behoorlijke orde in de Vergadering nauwkeurig te doen nakomen.

14. De Stemopneemers zullen van alle Comparanten afneemen en doen vertekenen, (of vertekend hebbende daarbij doen persisteeren) de Verklaaring hier boven Art. 10. Letter F. voorkomende: en zij, die dezelve weigeren, of anderszins niet Stembevoegd zijn; doen vertrekken, en vervolgens de deuren sluiten, terwijl in geval van geschil over de Stembevoegdheid, hetzelve door de meerderheid der Stemgerechtigden terstond beslist zal worden.

15. Zij zullen de aanwezende tellen, en elk een bijsonder nummer laaten trekken.

16. Zij zullen lijsten houden van de nummers, die ieder getrokken heeft, en elks naam bij zijn nummer aantekenen.

17. De Stemgerechtigden zullen zich naast elkander, op de daartoe gestelde zitplaatsen, neder zetten.

18. De Stemopneemers zullen zich vervolgens op eene afzonderlijke plaats, en, zoo mogelijk is, in een afgezonderd vertrek neder zetten, verwijderd van de zitplaatsen der overige Stemgerechtigden.

19. Bij de Stemopneemers zullen zich vervolgens voegen de oudste en jongste in Jaaren van de Stemgerechtigden, die leezen en schrijven kunnen; deeze zullen van de hier na te melden Stem-lijst een Contra-lijst moeten houden, en, zoo wel als de Stemopneemers, verplicht zijn, hunne Stem het eerst uit te brengen.

De ingekoomene Stem-briefjes van de afweesenden, zullen vooraf geopend moeten zijn, en wanneer hunne bijgebragte redenen voldoende geoordeeld zijn, hunne verkiezing na die der Stem-opneemers moeten geplaatst worden.

20. De Stemopneemers zullen de overige Stemgerechtigden, hoofd voor hoofd, ieder naar zijn nummer oproepen.

21. Zij zullen, in tegenwoordigheid van den Stemmer, het nummer, dat hij getrokken heeft, op den hoek van een billet aantekenen, en het zelve omslaande, die vouw versegelen.

22. Elk zal, in tegenwoordigheid van de Stemopneemers, de Perzoon dien hij stemmen wil, met uitdrukking van deszelfs naam en toenaam, of zoodanige andere aanduiding van deszelfs perzoon als hem kenbaar maakt, op het gezegde billet schrijven, en dat vervolgens zelfs toevouwen.

23. Die niet schrijven kan, zal den door hem bedoelden perzoon aan de Stemopneemers mondeling opgeeven, die dezelve in zijn bijzijn zullen opschrijven, waar na zij het geschreven billet aan de twee hun adsisterende Stemgerechtigden zullen vertoonen, en het hem zelve laaten toevouwen.

24. Elk Stemgerechtigde, zoo wel de Stemopneemers als alle anderen, zullen hun eigen billet in eene daar toe gestelde busse werpen.

25. Wanneer alle Stembilletten ingekoomen zijn, zullen de

Stem-

Stemopnemers, met de twee bij hun gevoegde Stemgerechtigden, zich met de busse weder tot de overige Stemgerechtigden vervoegen, in derzelver tegenwoordigheid de busse openen, de billetten voorlezen, de gestemde personen op de Stemlijst aantekenen en de stemmen optellen.

26. Zoo er bij het opleesen van eenig billet bleek, dat iemand in de aanduiding van den persoon een aanmerkelijken misslag begaan had, zal het nummer ontsegeld en hij op nieuw opgeroepen worden, om dien misslag te verbeteren.

27. Zoo iemand bevonden word ter kwaade trouw in het stemmen gehandeld te hebben, zal zijne stem vervallen, en zijn naam openlijk voorgeleesen en aan het Volk van Vriesland bekend gemaakt worden.

28. Die de meerderheid van stemmen bekoomd, zal *Kiezer* zijn; en de daar op volgende in de stemming, *Plaatsvervuller*.

29. De Stemgerechtigden zullen in acht neemen, niemand tot Kiezer of Plaatsvervuller te stemmen, dan die bij de bijeenkomst tegenwoordig is.

30. Wanneer de stemmen steeken, zal het lot beslissen.

31. De verkiesing zal overal op Maandag den 13 Junij eerstkoomende geschieden.

32. Niemand zal gewapend in de Grond-vergadering mogen verschijnen.

33. De Geloofsbrief, die aan de verkoose Kiezer en Plaatsvervuller zal gegeeven worden, zal zijn van den volgenden inhoud:

„ *De Grond vergadering van heeft benoemd tot*
„ *Kiezer (Plaatsvervanger) den Burger om zich te*
„ *verstaken met tot het verkiezen van twee Le-*
„ *den en twee Plaatsvervangers tot het Provintiaal Bestuur van*
„ *Vriesland.* ”

Deese Geloofsbrief moet door drie Stemgerechtigden, tot regeling der Grond-vergadering benoemd, getekend worden.

DER.

DERDE HOOFDSTUK.

Van de Kiezers en hunne werkzaamheden.

34. Kiezers en Plaatsvervullers zullen mogen zijn, alle Stemgerechtigden, die vijf en twintig Jaaren vervuld hebben, kunnen leesen en schrijven, en geduurende vier Jaaren voor de verkiezing in Vriesland hunne vaste woonplaats gehad hebben.

De bepaaling echter van vier Jaaren inwooning, sluit niet uit de Burgers, die om heerzugt of geweld hun Vaderland verlaaten hebbende, daar in zijn te rug gekeerd, en weder hunne vaste Wooning in Vriesland genomen hebben.

35. De aangestelde Kiezers en derzelver Plaatsvervangers zullen zich binnen vier en twintig uuren na hunne benoeming begeeven ter plaatse tot de verkiezing bestemd.

36. Het Gerechte van het District daar de verkiesing geschied, zal drie Gecommitteerden benoemen, om toe te zien, dat alles na het bepaalde voorschrift geschied.

37. Deese Gecommiteeerden zullen de Geloofsbrieven examineeren, en wettig bevonden, deselve accepteeren. Doch wanneer over de wettigheid derzelve verschil ontstaat, dan zal de Kiezers Vergadering bij meerderheid beslisen.

38. Wanneer, het zij door absentie, te nauwe bloedverwantschap, of door de bovengemelde beslissing, een Kiezer uitvalt, zal zijnen Plaatsvervuller daadelijk in zijne plaats gesteld worden.

En bij absentie van den Plaatsvervuller en Kiezer beide zal het getal Kiezers, uit de presente Plaatsvervullers, bij looting worden aangevuld. Zullende in allen gevalle het recht van verkiesing, bij absentie, de presenten toekoomen.

Wor-

Wordende door te nauwe bloedverwandſchap verſtaan, Vader en Zoon, of Schoonzoon, Broeders, Zwagers, Oom en Neef.

39. De aldaar tegenwoordig zijnde Commisſie van wegens den Gerechte, in welk Diſtrict of Stad die Vergadering gehouden word, zal hun voorleeſen de vereiſchtens van een Lid voor het Provintiaal Beſtuur, (zie Art. 50 tot 57. hier na volgende.

40. Een der Leden zal bij meerderheid van Stemmen benoemd worden tot Preſident, en een ander tot Secretaris. Dit geſchied zijnde, zal de Commisſie uit het Gerechte vertrekken en alzoo aan hen hunne volkomene vrijheid laaten.

41. Hier na zullen de tot dit werk benoemde Kiezers, twee Leden, het zij uit hun midden, het zij buiten hen, bij beſlooten billetten ſtemmen; en zullen niet uit elkander mogen gaan, voor dat de Leden tot het Provintiaal Beſtuur, en derzelver Plaatsvervangers, verkooren zijn.

Deeze Stemming zal op gelijke wijze, met genommerde billetten, geſchieden, als die der Grond-Stemmers.

42. Zoo bevonden werdt, dat meer dan *zeeven* Stemmen, of wel de volſtrekte meerderheid van ſtemmen, op een perſoon gevallen zijn, zal gerekend worden de keuze gedaan te zijn voor één Lid.

43. Zoo bij deeze ſtemming de meerderheid niet is gevallen op één perzoon, zullen de drie, die de meeſte ſtemmen hebben alleen de nominatie uitmaaken, en die uit dezelve de meerderheid verkrijgt voor verkooren gerekend worden.

44. In de gevallen in het voorige Articul bepaald, wanneer de ſtemmen ſteeken, zal het lot beſliſſen.

45. Wanneer de Leden voor het Provintiaal Beſtuur, dus één voor één verkoren zullen zijn, zullen deſe Kiezers op dezelve wijſe als de Leden verkoren zijn, ook de Plaatsvervan-

gers benoemen; welke in rang na meerderheid van ſtemmen bij vacature zullen invallen.

46. De verkieſing voor elke Perſoon zal op bovenſtaande manier moeten geſchieden.

47. Zoo dra deeſe verkieſing alzoo gedaan is, zullen de Kiezers bij miſſive aan de Repr. van het Volk van Vriesland kennis geeven van de gedaane keuſe; voorts de benoemde Leeden en derſelver Plaatsvervangers, van de op hun gevallene keuſe verwittigen, en tot dat einde zoo ſpoedig moogelijk aan deſelve ter hand ſtellen, of doen toekoomen, eene door hun onderteekende Geloofsbrief, van den volgende inhoud:

„ *De Kiezers uit zeven duizend vijf honderd Zielen van Vries-*
„ *land, vergaderd te hebben benoemd tot Lid (Plaats-*
„ *vervanger van het Lid) voor het Provintiaal Beſtuur van Vries-*
„ *land, den Burger*

Actum *den*

48. Zoo dra op de bovengemelde wijze de verkiezing gedaan, de miſſive aan de Repreſentanten verzonden is, en de Geloofsbrieven afgegeeven zijn, zullen de Kiezers uit een moeten gaan.

49. Indien uit zodanige Vergadering een of meer Leden tot het Provintiaal Beſtuur, en deszelfs Plaatsvervangers benoemd, mogten koomen te ontbreeken, zullen door de Kiezers uit dieſelve Vergadering, andere op dezelve wijze als te vooren bepaald is, verkooren worden.

VIERDE HOOFDSTUK.

Van de vereiſchten, verkiesbaarheid en bijeenkomſt der Leden van het Provintiaal Beſtuur.

50. De Leden van het Provintiaal Beſtuur, en derzelver Plaatsvervangers, zullen moeten zijn zulke Ingezeetenen van Vriesland, die bij Art. 10. van dit Reglement van 't Stemregt, &c. niet zijn uitgeſlooten, en die de vereiſchtens van Kiezer en

en Grondſtemmer beide moeten beſitten, zoo betrekkelijk de verteekening der Verklaring al anderſints.

51. Tot Leden van het Provintiaal Beſtuur, zullen niet verkiesbaar zijn de verkoſene tot Repreſentant in de Algemeene Nat. Vergadering; doch de eerſte en tweede Plaatsvervanger van de Repr. zullen wel verkiesbaar zijn, ſoo nogthans, dat, wanneer ſoodanige Plaatsvervanger daadelijk ſoude moeten invallen, en de Repreſentant in de Nat. Vergadering vervangen, in ſulke gevallen bij zijne plaats in het Provintiaal Beſtuur ſal moeten verlaaten, en aldaar door zijnen Plaatsvervanger vervangen worden.

52. Ook ſullen tot het Provintiaal Beſtuur niet verkiesbaar zijn, de Leden der Committés tot de algemeene zaaken van het Bondgenootſchap te Lande, mitsgaders van de Marine; als meede van de Oost en West-Indiſche beſittingen, met de daar aan onderhoorige Ministers en Amptenaars.

53. Insgelijks zullen hier toe niet verkiesbaar zijn, de Leden van het Hof van Justitie en derzelver Ministers; mitsgaders den Procureur Generaal, als meede alle zoodanige Amptenaars, welke aan het Provintiaal Beſtuur van Vriesland, wegens de Adminiſtratie van 's Lands penningen, verantwoordlijk zijn.

54. Doch zullen de Leden der Gerechten, of Plaatszelijke Regeeringen, benevens alle de in het voorige Articul niet uitgeſlootene Amptenaaren, wel verkiesbaar zijn, mits bij het aanvaarden van deeſe posten, hunne Ampten moeten nederleggen.

55. Leeraaren, of Schoolmeesters, verkoſen wordende, zullen hunne bedieningen ten genoege der belanghebbende moeten doen waarneemen; doch zonder bezwaar van eenige andere Gemeente.

56. Iemand tot Lid van het Provintiaal Beſtuur benoemd zijnde, of tot desſelfs Plaatsvervanger verkooren, zal zich aan

deeſe kenſe niet mogen onttrekken, dan om wettige reeden; welke hij verpligt zal zijn op te geeven, aan eene Commisſie door de Repreſentanten van het Volk van Vriesland te benoemen, ter welker beoordeeling het ſtaan zal, of die redenen waarlijk wettig zijn, of niet; en zal hij in het eerst geval door deſelve worden ontſlagen, doch in het tweede, en wanneer hij, na dat hem de onwettigheid zijner redenen zal zijn voorgehouden, des niet te min weigeren blijft, zal zijnen naam openlijk worden bekend gemaakt, en hij voor den tijd van twee Jaaren van zijn Stemrecht beroofd zijn.

57. Deeſe Commisſie zal, zoo lang het Provintiaal Beſtuur nog niet geconſtitueerd zal zijn, te gelijk belast weeſen met het onderſoek der Geloofsbrieven, hier boven Articul. 47. vermeld. En zal deſelve nauwkeurig moeten toeſien, of onder de verkooſene ook zodaanige nauwe Bloed verwanten gevonden worden, als in Art. 38. zijn omſchreeven; in welk geval het lot tusſchen hen zal beſliſſen, en de openvallende plaats door zijnen Plaatsvervanger moeten vervuld worden.

58. Het Provintiaal Beſtuur zal bijeenkomen te Leeuwarden, en zijne Vergadering op het Landſchaps-huis houden.

59. De verkoren Leden zullen zich voor en op den 22 Junij aanſtaande voordemiddag in Leeuwarden bevinden, ten zij 'er wettige redenen van verbindering plaats hadden, welke redenen zij, zoo lang het Provintiaal Beſtuur nog niet geconſtitueerd zal zijn, aan de in Art. 56. genoemde Commisſie, doch daar na aan den Preſident der Vergadering zelve, zullen verplicht zijn op te geeven, ten einde in beide gevallen derſelver wettig of onwettigheid moge beoordeeld worden.

60. Op den 23 Junij eerstkomende, zullen alle de in Leeuwarden preſent zijnde Leden, 's morgens om 10 uuren zich laten vinden op het Landsſchapshuis, alwaar voor hun een geſchikte plaats zal zijn in gereedheid gebracht.

61. Eene expresſelijk hier toe benoemde Commisſie uit de Repreſentanten van het Volk van Vriesland, zal zich aldaar bij hun

hun vervoegen, elk der presente Leden, volgens ingekomene Geloofsbrieven, oproepen, en hun hoofd voor hoofd afneemen de volgende Verklaaring en Eed:

1. *Of hij zich houdt voor wettig verkooren door het Volk van Vriesland, tot Lid van het Provinijaal Bestuur?*

2. *Of hij verklaart aan geen Vorst, of buitenlandsche Magt, verbonden te zijn?*

3. *Of hij erkent verantwoordelijk te zijn aan het Volk van Vriesland?*

4. *Of hij alléen voor wettig houdt zodanige Regeeringsform, welke op de Oppermacht des Volks is gegrondvest, en dus voor onwettig verklaard alle erffelijke Ampten en Waardigheden, strijdig met dezelve?*

5. *Of hij belooft, zoo veel in zijn vermogen is alles te zullen doen, wat een goed en getrouw Lid van het Provintiaal Bestuur van Vriesland, schuldig is en behoort te doen?*

Hier op zal jeder Lid hoofd voor hoofd antwoorden:

Dit verklaare en belooye ik:

Zoo waarlijk helpe mij God Almachtig!

61. Zoo iemand deese Verklaaring, en de daar bij gevoegde Belofte weigerde te doen, zal hij de Vergadering terstond moeten verlaaten, en zal desselfs Plaatsvervanger ten spoedigsten worden opgeroepen.

62. Indien de Plaatsvervangers, uit hoofde van het geen hier boven in het slot van Art. 62. bepaald is, reeds opgeroepen waren, en nu, ingevolge voorgemeld Art. 51. of uit eenige andere oorzaak, deficeerd, zal hier van aan den Gerechte van die plaats, waar de Vergadering van Kiezers gehouden is, kennis worden gegeven, ten einde die zelfde Kiezers, die de eerste keus gedaan hebben, zoo spoedig mogelijk, andermaal bij een geroepen worden, om in de open gevallen plaats een ander Lid voor het Provintiaal Bestuur, en desselfs Plaatsvervanger te verkiesen; bij welke verkiesing weder op deselve

wijſe zal worden te werk gegaan, als bij de eerſte keus heeft plaats gehad, en het welk alles ook zal geobſerveerd worden; in geval van overlijden of verhuiſing, buiten deeſe Provintie, als, door welke verhuiſing, de bevoegdheid van den verkoſen vervallen zijnde, desſelfs qualificatie zal komen te ceſſeeren.

64. Wanneer de Leden van het Provintiaal Beſtuur hoofd voor hoofd de gevorderde verklaring en belofte zullen afgelegd hebben, zal de Commisſie van de Repreſentanten van het Volk van Vriesland, aldaar preſent, door de Vergaderinge der Leden van het Provintiaal Beſtuur, eene Preſident doen benoemen, die terſtond na zijne benoeming, de Vergadering zal Verklaren, *het wettig Provintiaal Beſtuur van Vriesland.*

65. Zoo dra, het geen voorſchreeven is, alzoo geſchied zal zijn, zal de Commisſie de Leden van het Provintiaal Beſtuur van daar geleiden naar de Vergaderzaal, en aldaar binnen gekomen zijnde, zal de als dan nog fungeerende Preſident van de Repreſentanten van het Volk van Vriesland, den Preſident van het Provintiaal Beſtuur geleiden naa, en plaats doen neemen op den preſidiaalen Stoel, zullende, zoo dra dezelve zal geſeeten zijn, de Vergadering der Repreſentanten van het Volk van Vriesland terſtond uit een gaan, en de Vergaderzaal verlaaten.

VIJFDE HOOFDSTUK.

Van de verkzaamheden van het Provintiaal Beſtuur en desſelfs Commités.

66. De Vergadering, op de voorſchreeven wijze geconſtituweerd zijnde, en uitmaakende het Provintiaal Beſtuur van Vriesland, zal ingevolge het 100 en 101 Articul, van het Reglement voor de Nat. Vergadering, het huishoudelijke Beſtuur deezer Provintie waarnemen, generalijk in alles wat niet aan de Nat. Vergadering wordt toekoomt, en ſpecialijk in het geen betreft het Justicieele, Financieele, de Policie en Oeconomie dezer Provintie.

67. Daar

67. Daar en tegen zullen de Steedelijke of Plaatzelijke Keuren Gilden Coſtumen, Uſantien, of diergelijke, zig niet vermogen te kanten, zoo veel het Provintiaale aangaat, tegen de mágt deezer vergadering, bepaald als vooren, en voortgevloeid uit den boeſem van het geheele Volk van Vriesland.

68. Deeſe Vergadering zal om de veertien daagen bij ſtemming een anderen Preſident verkiezen.

69. De Leden van dit Provintiaal Beſtuur, zullen aan geene Inſtructien van bijzondere Steden of Diſtricten verbonden zijn; maar gezamentlijk uitmaken het Provintiaal Beſtuur van Vriesland, en in derſelver Vergadering bij hoofde ſtemmen.

70. De Griffier, Commiſen, Copiisten, Kamerbewaarders, Bodens en mindere Bediendens, der tegenwoordige Vergadering van Vriesland, gaan over op den tegenwoordigen voet, aan het Provintiaal Beſtuur, tot dat hetſelve nadere ſchikkingen daar omtrent gemaakt zal hebben.

71. Ter voorkoming van alle hoogst nadeelige verwarring, zullen de tegenwoordige Commités der Repreſentanten van het Volk van Vriesland, zoo als deſelve op den 22 Junij eerstkomende, zullen zijn geconſtitueerd, haare werkzaamheden voortſetten, tot op den 30 of laatſten dezer Maand; worden de alle Qualificatien en Lasten op eenigerhande Commités door de Repreſentanten gegeven, en alle perſoneele Commiſſien, uit hun midden gedecerneerd, nu voor als dan, gehouden op den 1 Julij dezes Jaars te ceſſeeren en buiten effect te zijn.

72. Zoo zal het Provintiaal Beſtuur van Vriesland, binnen acht dagen na deſelfs eerſte Zitting, de thans fungeerende Commiſſien, waarnemende de Zaaken van 't Collegie, der Finantien, en van Waakzaamheid en Correſpondentie, doen vervangen, de eerſte onder den naam *van Commiſſie van Gedeputeerden*; de tweede onder den naam *van Commiſſie der Finantien*; en de derde onder die *van Commiſſie van Binnenlandſche Correſpondentie*.

73. Dee-

73. Deeze Provintiale Commisſien van Vriesland zullen onophoudelijk binnen Leeuwarden reſideeren, en de Leden daar van genieten 's daags drie Guldens, zullende ook de Leden van het Provintiaal Beſtuur, welke in geene Commisſien worden geſteld, preſent zijnde, daags drie Guldens, doch op reces geſcheiden zijnde, twee Guldens genieten.

74 Het Provintiaal Beſtuur zal de Inſtructie (11) voor de onder-

---

(11) INSTRUCTIEN VOOR DE DRIE PROVINCIAALE COMMISSIEN.

Inſtructie voor de Commisſie tot de FINANTIEN.

Art. 1. Deeze Commisſie zal beſtaan uit *drie* Leeden: dezelve zullen uit het midden van het Provinciaal Beſtuur bij beſlootene billetten worden verkooren. Alle zes weeken zal een haarer Leden afgaan, en wederom door een ander, op bovengemelde wijze, uit het Provinciaal Beſtuur worden aangevuld.

2. De Commisſie tot de Financien zal zoo veel in hun vermogen is, de welvaart van dit Gewest, en bijzonder van de Financien, ter harten neemen, handhaven en beſchermen.

3. Zij zal tot dat einde, alle zaaken den Lande, of wel bijzonder het Financieele betreffende, met alle onpartijdigheid, en zonder aanzien des Perſoons, behandelen en afdoen.

4. Zij zal dus directelijk noch indirectelijk, niet mogen participeren met eenige Ontvangers van 's Lands Penningen, noch ook geen deel hebben aan eenige, hoe ook genaamde, Leverantien namens het Provinciaal Beſtuur, of namens de Commisſie van Gedeputeerdens geſchiedende; ten zij dezelve Publiek worden beſteed.

5. De Commisſie tot de Financien zal verpligt zijn, haare Vergadering te houden, tevens en op dezelve tijd, als de Commisſie van Onze Gedeputeerdens Vergaderd; welke dan ook verplicht zijn zal daar van telkens aan de Reekenkamer kennis te doen toekomen.

6. De Commisſie tot de Financien zal geen liquidatie van eenige Ordonnantie, Reekeningen, en Specificatien, waar over eenige bedenking mogt kunnen ontſtaan, mogen doen, of eenige andere zaak van aanbelang afdoen, dan in præſentie van alle de Leden, of ten minſten van de meerderheid van dien.

7. Zij

derſcheidene Commisſien vervaardigen, en beſluiten of desſelfs Lieden voor het geheele Jaar zullen aanblijven, dan of ze bij tijden zullen vervangen worden.

7. Zy zal alle Reſolutien, welke by haar zullen worden genomen, en gearresteerd, doen regiſtreeren, en voorts van alle zaaken van gewigt Notulen doen houden.

8. Zy zal, de Rekeningen van de reſpective Lands Comptoiren, alle half Jaaren; en alle andere Rekeningen, waar van eenige verantwoording aan den Lande moet geſchieden, examineren, opneemen en zoo ras doenlyk is fluiten.

9. Zy zal de Vryheid hebben, om zodanige Staaten, en Lysten te eisſchen, zoo van 's Lands Comptoiren, als van anderen die Lands Penningen administreeren, als vermeenen zullen nodig te hebben, en wel zoo dikwyls als dienstig zullen oordeelen.

10. Zy zal geene Ordonnantien mogen voor goedkeuren, ten zy die in een goede orde, en met de daar by behoorende ſtukken, voorſien zyn.

11. Ingevalle eenige Ordonnantie ter Registratie in de Rekenkamer gebragt word, welke de Commisſie tot de Financien oordeeld, niet naar behooren te zyn, zal zy daar omtrent haare bezwaaren moeten te kennen geven, aan Onze Gedeputeerden; en ingevalle hier over geene genoegzaame opheldering kunnende geeven, of vølharden by de afgegeeven Ordonnantie, zal in dit geval, de Commisſie tot de Financien, het registreeren van zodaniga Ordonnantie verpligt zyn te doen, dog onder protestatie van alle onſchadelykheid. Edog verpligt zyn, hier over de welmeening en decisie van 't Provinciaal Beſtuur van het Volk van Friesland te vragen, op de eerſt komende Vergadering

12. Zoo er eenige Rekeningen of Requeſten aan haar worden gepreſenteerd, die niet wel gefteld of naar vereiſch zyn ingericht of waar toe den Lande niet gehouden is, zal zy dezelve, behoorlyk geappointeerd, moeten uitgeeven, en niet vermogen enkeld te ſeponneren.

13. Zy zullen wel agt moeten ſlaan, dat er geene Ordonnantien in de Rekeningen der Generaale Ontvangers worden gebragt, dan die in dat half Jaar geregiſtreert zyn, waar van de Reekening gedaan wordt; en zoo bevinden mogten, dat daar in Ordonnantien gebragt zyn welke in dat half Jaar niet moeſten gebragt worden, zullen die niet mogen valideren, maar wederom uitgeven, om in een volgende Reekening gefteld te worden.

14. Zy zullen zoo veel in haar is goede order en ſpeciaale zorg dragen,

75. Deeze bovengenoemde Commissien zullen in buitengewoone gevallen communicatif met elkander handelen, en volgends hunne ontvangen Instructie, de uitvoerende directie hebben over de algemeene huishoudelijke zaaken van deeze Provintie,

---

gen, ten einde de Resten met alle mogelyke middelen, spoedig geinnet en bekomen worden, en geene derselve in Rekening aanneemen, als die met de Wetten en regulen overeenkomstig zyn

15. Alle Ordonnantien, zoo ordinaris als Extraordinaris, zullen door een der Leden van de Commissie der Finantien, en ten Ordonnantie van de Commissie, door een der Commisen moeten vertekend worden.

16. Zy zullen de præparatoire examinatien, en het revideeren der Redele en Specié-Cohieren, met alle nauwkeurigheid, en met den meesten spoed verrigten; dog vryheid hebben, ingevalle er op die tyden eenige buitengewoone drukte in de Rekenkamer mogt plaats hebben, daar by zodanige Persoonen te assumeeren, uit de Vergadering, als zy daar toe bekwaam en dienstig zullen oordeelen.

17. Zy zullen, in zoo verre zulks met het belang van de Ingezetenen overeenkomstig zal zyn, niet mogen ontdekken noch revelleren de advisen by haar gegeven noch de Secreten van de Kamer der Finantien openbaren.

18. De Commissie der Finantien zal zich een Copiist tot haaren dienst mogen aanstellen, des daar van kennis geevende aan deeze Vergadering. Alle verdere Ministers en Bediendens by haar vereischt wordende, zullen door het Provintiaal Bestuur moeten worden benoemd en aangesteld; echter onder de vryheid aan haar, om ten dien einde de dienstig geoordeelde voordragten of recommandatien te doen.

19. Eindelyk zal de Commissie der Financien haar in alles stiptelyk naar deeze Instructie hebben te gedragen, gelyk meede naar de Resolutien en Decreten reede genomen, of nog vervolgens by het Provinciaal Bestuur van dit Gewest genomen wordende, en de Rekenkamer Specterende; dezelve na komen en executeeren; waar toe zy door ondertekening van deeze Instructie haar verbonden hebben.

Instructie voor de Commissie van GEDEPUTEERDENS.

Art. 1. De Commissie zal bestaan uit negen Leden; dezelve zullen uit het midden van het Provinciaal Bestuur by beslotene billetten worden gekoosen.

Zy zullen verplicht zyn, niet alleen tot de vlytige waarneeminge van

vinde, over de Finantien, over de Provintiale Militaire Zaken, en over het geen strekken kan tot handhaveninge van goede orde, en tot bevordering der onderscheidene takken van de publicque Welvaart, mits ten allen tijde van alles vol-

van zaaken, deeze hunne Commissie betreffende, maar ook daar te bieven, om in de Vergadering van het Provinciaal Bestuur, zoo veel mogelyk, en wel binnen het uur na dat deselve is begonnen, teikens te verschynen.

2. Alle veertien dagen zal een Lid uit de Commissie afgaan, en worden om door een ander, op de bovengemelde wyze, uit het Provinciaal Bestuur worden aangevuld. Zullende de wyze van afgaan worden overgelaten aan de Commissie zelve.

3. De Commissie zal alle dagen, (uitgezondert Zon- en Feestdagen) moeten Vergaderen; edoch, by aldien 'er zaaken voorkomen, welke geen uitstel kunnen lyden, of wanneer het de noodzaakelykheid vereischt zal ook deselve op Zon en Feestdagen moeten Vergaderen. Blyvende voorts de order aan den President.

4. Daar zullen altyd ten minsten vyf Leden in de Stad moeten present zyn.

5. En word den geenen welke den Post van Secretaris, of Amanuensis der Commissie, waarneemd, bevolen zich statig in de Vergadering, te houden, en te laaten vinden, zonder hem daar uit te mogen absenteren, ten zy verlof van de Commissie of van den President mogt bekomen hebben.

6. Het Praesidium zal alle veertien dagen by de Leden rouleeren. Ook zal niemand der Leden eenige Boeken, of Papieren, uit den Secretarye mogen meede neemen, dan onder een behoorlyk Recipis, en daar voor verantwoordelyk zyn.

7. De Commissie zal zorge dragen, dat 'er over de gantsche Provintie van Vriesland goede order werde onderhouden. Zy zal de Wetten Voorschriften en Decreeren van het Provinciaal Bestuur, stiptelyk observeeren uitvoeren en doen uitvoeren, zonder eenige aanschouw van Personen, dissimulatie of verdrag.

8. Zy zal by onze afwezigheid, en onverziene gevallen, waar omtrent by de Wetten geene voorzieninge is gedaan indien ze van genoegzaam gewigt zyn en geen uitstel kunnen lyden, zoo danige provisioneele besluiten mogen neemen, doch Publiceren en Executeren, als tot conservatie van rust en goede orde dienstig zullen oordeelen; alles zoo veel mogelyk overeenkomstig het 75. en 76. Art. van het Re-

gle-

antwoordelijk aan het generaale Provinciaal Beſtuur, als de hoogſte macht van dit Gewest, zijnde.

76. Ingevalle de Vergadering, uitmakende het Provinciaal Beſtuur, mogt goedvinden, om voor een tijd uit elkan-

---

glement, tot daarſtelling van het Provinciaal Beſtuur, *en voor behoudens onze approbatie en eindelijke diſpoſitie.*

9. De Commisſie zal verplicht zyn nauwe toezicht te houden, over de beöeffeninge van den openbaren Godsdienst, en zorge dragen dat niemand geſtoord werde in God te dienen op zulk eene wyze, als hy verſtaat dat God van hem gedient wil weezen; des hy zich onthoudende van gedragingen, die aan de Publique rust en en goede orde zouden kunnen hinderen, en anderen tot ſtoorniſſe ſtrekken.

10. De Commisſie zal toezicht neemen op de Zee-weeringen, Sluizen, Gemeene Dyken, Dammen, Wegen, Paden, Tollen, Zylen, enz. en bevorderen dat alle dezelve, zoo tot beveiliginge van de Provincie, als ten nutte van het Algemeen, wel en naar behoren werden onderhouden.

Ook zal zy gemagtigd zyn, om in Cas van disputen, over het onderhouden en de kosten daar door te veroorzaaken, tusſchen Steden, Diſtricten, Dorpen of particuliere Ingezeeten, by proviſie de nodige voorzieningen te doen, tot nut van de gemeene zaaken; om dat derzelver reparatie, tot het uiteinde van een Proces niet gerorteerd kunnen worden, zonder ondienſt van den Lande. Onverkort niet te min een ieder zyn recht, by den Raad van Justitie, by forme recht te decideren.

11. De Commisſie is mede aanbevoolen de bezorginge van 's Lands Werken en Gebouwen, zoo als daar zyn het Landshuis, Collegie, Tucht- Werk- en Gevangenhuizen; de Gebouwen behoorende tot 's Lands Academie, de Provinciale Zee werken, Zylen, Bruggen, Vaarten, en wat dies meer mag zyn; alle dezelve administreerende, houdende en doende onderhouden, op de beste en tevens voor den Lande minst kostbaare en meest profitabele wyze

12. Ook zal de Commisſie hebben de Regeeringe over 's Lands Tucht- en Werkhuis, zoo als die bevoorens was by de Gedeputeerde Staaten, en overeenkomende met de Inſtructie daar op gemaakt. Zoo echter, dat een gevangen, door eenig Neder Gerecht van Stad of District, daar in gezonden zynde, en ſustineerende hem daar door onrecht te zyn gedaan, zich dien aangaande zal mogen adresſeeren aan den Ordinaris Rechter, en zich recht doen geworden.

Dat

kander te gaan, ſullen echter de geſamentlijke Commisſien (als altijd aanweeſig zijnde) verplicht zijn, om, zoo 'er belangrijke ſaaken voorvallen welke in hunne Inſtructie niet aan hun zijn overgelaaten, het Provintiaal Beſtuur ogenblijklijk ſaamen te roepen, om daar over te beſlisſen.

Dat het ook den Raad van Justitie vry zal ſtaan, wanneer goed vind een Gevangen uit het Tuchthuis voor zich ter Cancelarye te ontbieden, denzelven derwaards, en vervolgens weder naar het Tuchthuis te rug te doen geleiden, onder goede en verzeekerde bewaaringe.

13. De Commisſie zal mede het opzicht op de publique Waagen, mitsgaders particuliere Maaten en Gewichten.

14. Als mede de verzorging van 's Lands Magazynen van Oorlog, van de nodige Krygsbehoeftens, de goede bewaaringe en het emplooy van dezelve.

15. Zy zal zorge dragen, voor zoo verre daar toe gerechtigd, dat by de Militie, in deeze Provincie Guarniſoen houdende, of dezelve doortrekkende, goede Krygs discipline werde betragt, en dat aan de Geconſtitueerde Machten door dezelve alle verſchuldigde eerbied, en voor zoo verre noodig en plichtig, gehoorzaamheid werde bewezen.

16. Zy zal ook de Gewapende Burger Corpſen van het nodige, voor zoo verre zulks Landswege is geäccordeerd, doen voorſien; en den Wapenhandel door gepaste middelen aanmoedigen, gelyk mede voor de geregelthheid derzelve zorgen.

17. De Commisſie zal goede toeſicht houden op de Politique, Financieele en alle andere Amptenaaren en Bedienden van dit Gewest, en elk derzelve verbonden houden aan de ſtrikte nakoominge en betragtinge van zyn plicht, naar inhoud zyner Inſtructie, in geval van abſentie van het Provinciaal Beſtuur, procedeerende en doende procedeeren, tegens elk en een ieder, zonder eenige conniventie, die zich aan overtreeding of verzuim van plicht zoude mogen hebben ſchuldig gemaakt, zoo als volgens de wetten en orders van den Lande verſtaan zal worden te behooren.

18. De Commisſie zal oeffenen de Judicature omtrent de gepleegde fraudes tegens de Lyst of Ordonnantien op de Impoſten, en de heffinge van andere Land-middelen geëmaneerd.

Zoo iemand over de Sententie der Commisſie, in het ſtuk der Impoſitien, zich beſwaard vind, zal hy daar van aan Ons vermoogen te appelleeren, wordende echter het vonnis der Commisſie ter uitvoer geſteld, ſub cautione de restituendo.

De

77 De Minister, welke, om de werkzaamheden aan de bovengenoemde Commissien verknocht, vereischt werden, zullen door de Vergadering van het Provintiaal Bestuur worden verkoren, of gecontinueerd.

78. Het

De Commissie zal verpticht zyn om de zaeken, die de plano niet afgedaan kunnen worden, en daar over Proces valt, voor haar of haaren Commissaris, in staat van wyzen gebragt zynde, ten spoedigsten, immers ten langsten binnen *drie Maanden* te termineeren; in dier voegen, dat, wanneer eenige zodanige Processen in staat van wyzen zyn, dezelve by de Commissie Collegialiter zullen afgedaan worden, en des nodig vindende, alvoorens mede Collegialiter daar op neemen advis van eenigen Rechtsgeleerden. En eindelyk definitive Sententie in presentie van haar te laaten geschieden.

19 De Commissie zal, met concurrentie van de Commissie der Finantien, het opzicht en de Directie hebben over 's Lands Penningen, zoo van ontvang, als uitgaaven.

Zy zal alzoo moeten toezien, dat de Floreen en Specien, de Recele, Impositien, en verdere Gelden, den Lande, onder den naam van belastingen en by andere wegen Competeerende, door de Respective Ontvangers, Collecteurs, en die verders met den ontvang belast zyn, worden geïnnet en ontvangen, en naar behooren geboekt; voorts aan de Generaale Comptoiren overgebragt en aan den Lande verantwoord; alles binnen zodanig Termyn van tyd, als daar toe gesteld is by de Wet, zonder dat de Commissie zal vermogen eenige Surchéance te verleenen. En ten einde zy te beter in staat zal zyn, om ingeslope abusen en fraudes te ontdekken, zal zy nauwkeurig hebben te letten, dat de drie maandsche lysten, welke de Ontvangers verplicht zyn aan haar, van hunne Ontvang en Uitgaave in te leeveren, prompt en op zyn tyd daadelyk ingeleeverd, voorts stiptelyk nagezien en geëxamineerd worden.

Met macht, om zodanige Ontvangers, Collecteurs en anderen, die zich aan het inhouden van 's Lands penningen, of het niet behoorlyk boeken, of wat dies meer zoude mogen zyn, hebben schuldig gemaakt, door parate Executie en arrest te vervolgen, als ook, mits met onze speciaale voorkennisse, van hunne Ampten te ontzetten. En zulks met expresse last, om by de ontdekkinge van eenig crimineel fait, zulks terstond te brengen ter cognitie en judicature van den Raad van Justitie.

20. De Collectboeken, die Jaarlyks worden uitgegeeven, zullen alvoorens by een der Leden van de Commissie, moeten weezen geteekend.

21. 's Lands

78. Het Provintiaal Bestuur alzo geconstitueerd zijnde, sal niet langer dan een Jaar blijven stand houden, of tot soo lange eene bij het Volk van Nederland Geratificeerde Constitutie daarin verandering sal hebben gemaakt; ten waare het Volk

---

21. 's Lands middelen, onder opzicht van de Commissie ingevorderd, zal zy zorge dragen dat wel bestierd en tot de nodige gebruiken aangelegd worden en uitgeteld: Als: ter voldoeninge van geconsenteerde Quota's, ten behoeve van het Gemeenebest; betaalinge van Militie, zoo als de ordre daar van zal mede brengen; van Geappointeerden, en den geenen, die op eene andere wyze in dien rang gesteld zyn; allen die eenig Geld aan den Lande verdiend of te goede hebben, van Leverantien, enz.

Zoo meede alle Civile Ambtenaaren, in 's Lands dienst zynde of door het Land moetende worden betaald; zoo als de Predikanten, die hun Tractament uit 's Lands Cassa ontvangen, en de gelden, die tot onderhoud van Weduwen van Predikanten jaarlyks worden ingewilligd; en verders alle betaalingen of van Ordonnantien onzentwege gevraagd wordende.

22. Alle Ordonnantien, die by de Commissie worden gegeeven tot eenige betaalingen zullen door een bepaald getal van derzelver Leden moeten worden vertekend: in dier voegen, dat eene Ordonnantie boven de tagtig Car. Guldens, moet vertekend zyn door vyf handen: boven de zestig door vier handen boven, de veertig Car. guldens drie handen en daar beneden door twee handen. Zullende dezelve, alvoorens daar op betalinge zal mogen geschieden, by de Commissie der Finantien moeten weezen geregistreerd in forma.

23. Hier van echter uitgezonderd de Losse- en Lyf-renthen, welke op vertooning der Obligatien aan de respective Comptoiren zullen worden betaald, op de gebruikelyke wyze.

24. Zoo eenige Ordonnantien by de Commissie tot betaalinge worden geslagen, die in ordinaire gevallen inloopen tegen de Lands Resolutien, en in extra-ordinaire gevallen niet met onze voorafgaande toestemminge en authorisatie zyn bekragtigd, zullen dezelve Ordonnantien en betaalingen van dien koomen ten Laste van de Leden der Commissie wier handen onder zoodanige Ordonnantie getekend staan, om dezelve uit hunne eigene goederen te betaalen.

25. De Commissie van Gedeputeerden zal gehouden zyn, van alle verhuuringen, verpagtingen, verkoopinge van 's Landschaps Landen en Goe-

Volk van Vriesland, na zijn onvervreemdbaar recht, ſulks anders mogte kunnen goedvinden.

79. Ofschoon de Leeden van het Provintiaal Beſtuur verpligt zullen zijn, het belang van het geheele Volk van Vriesland te behartigen, en dus aan het ſelve verantwoordelijk zijn, wordt echter ook het recht toegekend aan die Stemgerechtigden, uit welker Grondvergadering zij gekooſen zijn, om de door hun verkoorene Leden te rug roepen, of op hun verſoek te ontſlaan,

---

Goederen, enz. aan de Commisſie der Finantien haare beſognes daar af over te leveren, binnen de vier weeken ten langſten.

26. De Commisſie zal Jaarlyks, met en benevens de Commisſie der Financien, moeten afrekenen de Collectboeken: als meede opneemen en ſluiten de Rekeningen van Lands Generale Ontvangers alle zes maanden wier Comptoiren ten minſten vier maalen 's jaars moeten viſiteeren, alles nauwkeurig examineerende en vergelykende met de Staaten, daar van geleverd, als meede met de Origineele Comptoirboeken en journaalen, tot weeringe van abuſen en een onbehoorlyk employ van 's Lands penningen.

27. Zy zal ten allen tyde toegang hebben tot de Lands Reeken-kamer, om de uitgeleverde Rekeningen naa te zien. Zy zal houden een nette Staat van de Laſten en Inkomſten der Provintie om daar uit Jaarlyks voor ons open te leggen, *waar* en *tot wat einde* de opgenoomene en ingewilligde penningen zyn bekeert. Als mede, om als dan, en intuſſchen, wanneer wy zulks requireeren, voor Ons open te leggen den Staat van 's Lands Geldmiddelen, mitsgaders van het numeraire by 's Lands-Comptoiren voor handen zynde.

28. Ingeval van Negotiatie van penningen, ten laste van de Provincie, zullen de daar voor te paſſeerene Obligatien, door den Preſident of een der Leden en Secretaris of Amanuenſis der Commisſie, moeten worden getekend, en by de Commisſie der Finantien worden geregistreerd: en ten bewyze dat zulks aldaar geſchied is, insgelyks moeten worden vertekend door een der Leden en den Secretaris of eerſte Commies van dezelve.

29. De Commisſie zal zich de nodige Schryvers, of Copiisten tot haaren dienst mogen aanſtellen, des daar van kennis gevende aan deeze Vergadering. Alle verdere Amptenaaren en Bedienden, by haar verzocht wordende, zullen door het Provintiaal Beſtuur moeten worden be-

staan, en door hunne Plaatsvervullers te doen vervangen, wanneer daar toe gegronde redenen exteeren; zullende de Kiesers, door welke zij gekooſen zijn, over de al of niet ge-

benoemd en aangeſteld; echter onder de Vryheid aan haar, om ten dien einde de dienſtig geoordeelde voordragten of recommandatien te doen.

30 Zy zal de beſchikking hebben over de begeeving van Chergers en Opzichters poſten; en voorts zoo dikwyls zy het nodig oordeeld, den Hoofd-Commies en andere Commieſen van 's Lands gemeene middelen, voor zich kunnen ontbieden, van dezelve elucidatie vragen en advis inneemen, over zaaken tot derzelver directie behoorende.

31. Ook zal zy volgens de Publicatie van den 8 Juny 1796. brieven van authoriſatie Legitimatie verleenen, aan de Practeſyns in rechtzaaken welke in die hoedanigheid zich aan dezelve ten voorſchreeven einde adreſſeeren, na dat alvoorens door den Raad van Juſtitie zyn geëxamineerd en bekwaam bevonden, en van dit examen bewys aan haar geproduceerd hebben, mids doende of afgelegd hebbende de Verklaaring, by Publicatie van den 11 Maart 1796. geſtatueerd, en afleggende den Eed, vermeld in het Placaat van den 8 Juny 1796. in handen van haaren Preſident of daar toe Gelastigden haarent wegen.

32. Zoo in gevalle van Revis, het vereiſcht getal van zeven Raaden van Juſtitie, wegens Bloedverwantſchap of om andere redenen, niet konde gevonden worden, zal de Commisſie uit het midden van haar benoemen drie Leden, die met de overgeblevene Raaden eene benoeming zullen doen van een drie dubbel getal van kundige en bekwaame Mannen, en daar uit by lootinge den Raad toevoegen zoo veele Perſoonen, als tot vervulling van het zevental nodig zullen zyn, en dezelve den gerequireerden Eed af neemen.

Iemand zich by de uitſpraak by klein Revis bezwaard vindende, zal binnen de zes maanden na uitſpraak dier ſententie, zich mogen adreſſeeren aan de Commisſie met verzoek van groot Revis.

De Commisſie zal dan, op naam van het Provincieaal Beſtuur van Friesland, binnen den tyd van drie maanden verkiezen, en by een roepen zes kundige en bekwaame mannen, voorts dezelve neemen onder Eede, en verders obſerveeren het geen daar by gebruikelyk is.

33 Eindelyk zal de Commisſie in alles, wat in deezen niet is bepaald, zich moeten reguleeren naar de Wetten, Ordonnantien en Decreeten, daar van zynde, mids tegens den inhoud deezes niet inloopende, nog ſtrydig met onze Decreeten en Beveelen, welke zy verplicht zal zyn in

alle

grondheid dier redenen moeten oordeelen, en dus deeze zaak beslissen.

80. De Leeden van het Provintiaal Bestuur zullen echter hunnen posten niet mogen verlaaten, sonder de vooren gedagte

---

alles te gehoorzaamen en uit te voeren, en te doen gehoorzaamen en uit te voeren, op de striktste en efficacieuste wyze.

Zich voorts conformeerende naar inhoud van het Reglement, tot daarstelling van het Provintiaal Bestuur, en wel Speciaal van de 73. — 75. — 76. Artikelen van het zelve.

Instructie voor de Commissie van BINNENLANDSCHE CORRESPONDENTIE.

Art. 1. Deeze Commissie zal bestaan uit zes Leden dezer Vergadering, by besloten billetten verkoosen; waar van om de drie weeken een Lid zal afgaan, en op de genoemde wyze worden aangevuld.

2. Zy zal de macht hebben, om zodanige Leden uit het midden deezer Vergadering te assumeeren, als zy zal nodig oordeelen; Ook zal de Commissie een Persoon tot haaren Secretaris of Amanuensis aan deeze Vergadering voorstellen, onder approbatie van dezelve.

3. Het groot oogmerk deezer Commissie is, het correspondeeren binnen Lands, ter ontdekking en verydeling van alle machinatien en onderneemingen, tegen de Vryheid en Welvaart van het gemeene Vaderland in 't algemeen, en van dit Gewest in 't byzonder. Ten welken einde zy met yver en oplettenheid, de woelingen en tegenwerkingen, van de Stadhouders —— en Aristocratisch —— Gezinden, gelyk ook der andere Vyanden van den Burgerlyke Vryheid en tegenswoordige order van zaaken, nauwkeurig zal naspeuren en gadeslaan, en zodanige middelen beraamen, als zy tot ontdekking van alle schadelyke correspondentien en kwaad berokkenende Perzonen, nodig zal oordeelen, en voorts met overleg van den Procureur Generaal dezelve effect doen sorteeren.

4. Tot bereiking van het oogmerk, by bovengemeld Articul uitgedrukt, zal deeze Commissie in zodanige active Correspondentie en onderhandelinge treeden, met de Geconstitueerde Machten in deeze Provintie, en byzonder met de door dezelve daar toe ingerichte of aangestelde Commissien, als zy nodig zal oordeelen; gelyk mede met de Commissie uit de Nationale Vergadering, tot de Binnenlandsche Correspondentie, en dezelve in alles, volgens haare ontvangene Instructie behulpzaam zyn.

5. In

dagte toestemming hunner Committenten, en, gedurende hun Bestuur, geene voordeelen van den Lande genieten, dan

5. In geval de Commissie, ter handhaving van de algemeene rust en veiligheid nodig oordeeld, de bewerkers van, en meedeplichtigen aan de Art. 3. vermelde misdryven, civiliter te doen arresteeren, zal zy daar van oogenblikkelyk aan den Procureur Generaal kennis doen toekoomen. Zullende die onschuldig bevonden worden, terstond worden ontslagen; doch de zulken, tegens welke gegronde reedenen van Schuld existeeren, aan hunnen Competenten Rechter moeten overleeveren, met alle de ingekomene Informatien daar toe betrekkelyk.

6. Zy zal by voorkomende gelegenheden, Civile arresten mogen doen op goederen en papieren, onder bepaaling, dat gemelde goederen en papieren zoo spoedig mogelyk, en uitterlyk binnen agt dagen, na dat in beslag genoomen en verseegeld zyn, zullen moeten worden geëxamineerd.

7. Indien de Commissie nodig oordeeld, Civile arresten te doen, op suspecte verseegelde brieven, zal zy dezelve daadelyk op den ontvangst examineeren, en zoo den inhoud niet schadelyk bevonden word, direct doen versenden; in allen gevalle de meeste discretie observeerende, aangaande den inhoud van dezelve.

8. Echter zal de Commissie, wanneer daar toe genoegsaame motiven vermeend te hebben, eene nadere authorisatie moeten vraagen van het Provinciaal Bestuur, zoo ten aansien van de tyd, tot het onderzoek en de Informatien vereischt, als ten aansien van de buiten gewoone middelen, welke zy tot het uitoeffenen van haaren plicht nodig oordeeld.

9. De verseegeling op goederen en papieren, welke de Commissie nodig acht te moeten doen, zal moeten geschieden in de tegenwoordigheid van ten minsten twee haarer Leden.

10. Zy zal de macht hebben om de noodig geöordeelde assistentie te vraagen, van alle Geconstitueerde Machten in deeze Provintie, en van alle Collegien van Politie en Justitie, mitsgaders van alle Commandeerende, zoo Burgerlyke als Militaire Officieren, voor zoo verre een ieders macht mogt strekken.

11. Gelyk mede, om aan alle de respective Commissien van Correspondentie in de Districten en Steden, de vereischte ordres en Instructie, betrekkelyk hunne werkzaamheden, af te vaardigen, mits niet aanloopen tegens de macht aan haar opgedragen.

12. Zy zal van alle haare ontdekkingen aan de Vergadering van het Provintiaal Bestuur Rapport moeten doen; en voor zoo verre zulks nodig is, Communicatif moeten handelen met de Commissie van Gedeputeerden, welke laatstgenoemde Commissie, insgelyks zodanig zal handelen.

alleen die, welke aan hunne post, als Lid van het Bestuur, verknocht zijn.

Aldus gereſolveerd en geärresteerd op het Landſchaps huis binnen Leeuwarden, den 1 Junij 1796.

Het tweede Jaar der Bataavſche Vrijheid.

In kennisſe van Mij Griffier,

CORN. GODSCHALK.

---

ten. Echter zal zy, by het doen van Rapporten, of het ontdekken van eenige zaak aan de Vergadering van het Provintiaal Bestuur, niet verpligt zyn openen te leggen de maniet en de middelen, boedanig en waar door die ontdekkingen by haar zyn gedaan, noch dezelve eerder behoeven te doen, dan na dat den draad hebben nagegaan. Tot de geheimhouding van het welk de afgaande Leden wel uitdrukkelyk by deezen worden verplicht.

13. Deeze Commissie zal dus tot de Correspondentie en andere benodigde penningen van de Vergadering van het Provintiaal Bestuur verzoeken, en ten dien einde eene daadelyke petitie doen, tot het in werging brengen van alle middelen, die ter uitvoering van haaren last noodzakelyk zyn. Waar van zy, by afloop van haare werkzaamheden, of zoo veel eerder als de Vergadering zulks requireerd, behoorlyke verantwoording zal doen aan eene Commissie, uit het midden derzelve benoemd; welke Commissie de strikste geheimhouding zal observeeren, waar voor en aan wien die penningen zyn besteed.

14. De op deeze Instructie aangestelde Commissie van Binnenlandſche Correspondentie, word wegens alle deszelfs, geene uitgezonderde, verrichtingen, verantwoordelyk gesteld aan het Provintiaal Bestuur van Vriesland, het welk deeze Instructie zodanig zal kunnen alteereren of ampliceren, als het zelve in 't vervolg zal nodig oordeelen.

Aldus geärresteerd en gedecreteerd, op het Landſchaps-huis binnen Leeuwarden, den 29 Juny 1796.

Het tweede Jaar der Bataafſche Vryheid.

HET PROVINCIAAL BESTUUR VAN VRIESLAND.

A. A. BAKKER, Vt.

Ter Ordonnantie van Hetzelve,

CORN. GODSCHALK.

LIJST van de verdeeling des VOLKS

in Vriesland, in *een en twintig* Afdeelingen en verders in Grondvergaderingen, tot verkiezing van Leden voor het Provinciaal Bestuur.

Kiezers Vergaderingen.	Combinatien.	Grondvergadering. n.
Buitenpost	Collumerland	7
	Achtkarſpelen	8—15
Dokkum	De Stad Dokkum	5
	Oostdongeradeel	9
	Uit Collumerland	1—15
Bergum	Dantumadeel	8
	Tietjerkſteradeel	7—15
Dragten	Tietjerkſteradeel	5
	Smallingerland	9
	Achtkarſpelen	1—15
Gorredijk	Opſterland	13
	Ængwirden	2—15
Heerenveen	Schoterland	12
	Uitingeradeel	3—15
Noordwolde	Oost-Stellingwerf	5
	West-Stellingwerf	10—15
Langweer	Haskerland	8
	Doniawarſtal	3
	Gaasterland	4—15
Balk	Lemſterland	5
	Stavoren	3
	Hindelopen	3
	Hemelumer Oldeph.	4—15
Sneek	Sneek	10
	Hennaderadeel	4
	Sloosen	1—15

Kie-

Kiezers Vergaderingen.	Combinatien.	Grondvergaderingen.
De Regtkamer van Wijmbritseradeel tot Sneek.	Wijmbritseradeel	9
	Uit Uitingeradeel	2
	Ylst	1
	Rauwerderhem	3—15
De Regtkamer van Wonseradeel in Bolsward.	Wonseradeel	14
	Uit Ylst	1—15
Bolward	Wonseradeel	6
	Bolswaard	6
	Baarderadeel	3—15
Harlingen	Harlingen	15—15
Dronrijp	Menaldumadeel	9
	Baarderadeel	8
	Leeuwarden	1
	Franequeradeel	2—15
St. Anna	Het Bildt	9
	Franequeradeel	3
	Ferwerderadeel	3—15
De Regtkamer van Leeuwarderadeel.	Leeuwarderadeel	9
	Ydaarderadeel	6—15
Ferwert	Ferwerderadeel	7
	Westdongeradeel	8—15
Franeker	Franeker	8
	Barradeel	7—15
Twee voor Leeuwarden	Leeuwarden	15—15
	Leeuwarden	15—15

Deeze 21 *Kiezersvergaderingen, maaken elk twee, en dus te zamen* 42 *Leden en* 42 *Plaatsvervangers voor het Provintiaal Beſtuur.*

PUBLICATIE.

De Repreſentanten van het Volk van VRIESLAND, Allen hunne Medeburgers, *HEIL en BROEDERSCHAP! Doen te weeten:*

Ter onzer kennisſe gekomen zijnde, dat men in zommige Gemeentens noch in onzekerheid verkeerd, over de aanſtelling van Ouderlingen en Diaconen, of namelijk dezelve moeten worden verkoozen, volgens het Plan van den 30 December 1795, dan of die verkiezing na welgevallen van de Gemeenten zelve zoude mogen plaats hebben; zoo hebben Wij, ter voorkominge van alle verdere onzeekerheid in dezen, nodig geoordeeld, te moeten notificeeren, gelijk wij zulks doen bij dezen:

Dat aan de Gemeentens zelve het recht competeerd, om ter verkiezing van Ouderlingen en Diacons, zodanige ſchikking in den haaren te maken, als dezelve verſtaan zullen te behooren, en het meeſt over een te koomen met het recht van elk individueel Lid derzelve; laatende zulks ten vollen, aan dezelve over.

En op dat deeze ter kennisſe Onzer Medeburgers zoude koomen, zal dezelve ter gewoonen plaatzen worden gepubliceerd en geaffigeerd.

Gegeven binnen Leeuwarden, den 25 Maij 1796.

Het tweede Jaar der Bataafſche Vrijheid.

De Repreſentanten van het Volk van VRIESLAND.

JACOB KUNDIG, Vt.

Ter Ordonnantie van Deszelve,

CORN. GODSCHALK,

P. U.

PUBLICATIE

De Repreſentanten van het Volk van VRIESLAND, Allen onze Medeburgeren, *HEIL EN BROEDERSCHAP! Doen te weeten:*

Dat Wij, om gedeeltelijk te voldoen aan het eerſte termijn in de Generaale Petitie van 60 Millioenen voor de behoeftens van het Gemeenebest gedurende dit loopende Jaar, welk termijn of derde gedeelte, zal moeten worden gefourneerd in de maand Junij aanſtaande, hebben goedgevonden, onder andere, nodig geoordeelde, meſures, en ten einde zo lang mogelijk geforceerde geldheffingen voor te koomen, te reſolveeren en arreſteeren, gelijk wij doen bij deezen:

Dat aan die onzer Medeburgers, dewelke nog gehouden zijn te furneeren in de Negotiatie van den 25ſte Penning, eene præmie zal worden verleend voor de gelden, die Zij, voor den 20ſte Junij aanſtaande, tot voldoening aan een of meer nog niet vervallene termijnen zullen furneeren, invoegen als volgd:

Art. 1. *Dat zij dewelke voor de 20ſte Junij in eens de drie nog niet verſcheenene termijnen betaalen, zullen genieten eene Præmie van vijf Car. Guldens, ten honderd, van de ſomma, welke die drie termijnen bedragen.*

Art. 2. *Die twee termijnen voor dien tijd furneeren, eene Præmie van drie Car. Guldens ten honderd.*

Art. 3. *Die een termijn betaalen voor den 20ſte Junij aanſtaande, eene Præmie van een halve Gulden ten honderd.*

Welke Præmien door hun zullen worden gekort, direct bij het furniſement.

Dat Wij meede hebben geärresteerd eene Negotiatie voor den Lande op Lijf Renthen, teegens negen ten honderd des niet excedeerende de Capitale Somma van Vijfmaal honderd duizend Guldens; waar van geene mindere Lijfrenthe-Brieven uitgegeeven en geene kleindere Sommen aangenomen,

men, zullen worden, dan van een hondert Car. Guldens, en verders geene andere, als eſſene, en van de op honderd uitkoomende Capitaalen zullen mogen worden gefurneerd.

Behoudende nochtans aan Ons het recht om deeze Negotiatie zoo veel eerder te ſluiten, als Wij zullen goedvinden.

En op dat den inhoud deezes aan Onze Medeburgeren bekend worde, zal dezelve in dit Geweſt worden gepubliceerd en geaffigeerd, ter plaatze daar men gewoon is zulks te doen.

Gegeeven binnen Leeuwarden, den 27 Maij 1796.

Het tweede Jaar der Bataavſche Vrijheid.

De Repreſentanten van het Volk van VRIESLAND.

JACOB KUNDIG, Vz.

Ter Ordonnantie van Dezelve,

CORN. GODSCHALK.

GELYKHEID, VRYHEID, BROEDERSCHAP!

PROCLAMATIE

VOLK VAN VRIESLAND.

Meedeburgers!

Wij willen U niet wederom voor den Geest brengen, de twist verwekt hebbende gebeurtenissen, welke in dit Gewest geduurende het klein Tijd-Vak, na dat onze onafhangelijkheid en Vrijheid uit de klauwen der Heerschzugt gered waaren, hebben plaats gehad. Helaas! konden dezelve voor Eeuwig uit de Historie blaaden worden uitgewischt.

Dan zij zijn gebeurd: en dank zij het alles Bestierend Opperweezen, de wonden welke zij veroorzaakt hebben, zijn niet ongeneeslijk. Het groot oogmerk der Revolutie van den Jaare 1795, die zoo reikhalzend was te gemoet gezien en begeerd door het braafste deel van Neêrlands Volk, waar op der Friesen hoop — en met reden — bijzonder was gevestigd, — dat groot oogmerk is niet te min bevorderd geworden.

De arglistige pogingen der Onderdrukking eensdeels, en ten anderen, de teegenwerkingen van verschillende begrippen onder de Vrienden der Vrijheid, mogen de noodwendige vereeniging van publique belangens hebben veragterd; zij mogen zelfs geslaagd zijn in verwijdering tusschen de gemoederen te be-

bewerken; echter is en blijft de bescherming der Vrijheid, het behoud des gemeenen Vaderlands, noch het groot doel-wit van alle Waardige Vaderlanderen, — en zal, Wij hoopen het, thans, nu eene Algemeene Nationaale Vergadering aanwezig is, aan welkers tedere zorgen de redding des Vaderlands is toevertrouwd, ook harten en handen in een doen slaan, tot voorkoming van de vreeslijke rampen, welke uit verdeeldheid in gevoelens en maatregelen, schoon in de grond der zaake om een gelijk but te bereiken, zouden kunnen en meer dan waarschijnlijk moeten gebooren worden.

Ach! wat zoude het U baaten, Nederland! dat stroomen bloed waaren geplengd, om Uwe Vrijheid en onafhangelijkheid te besorgen, dat eene aanbiddelijke Voorzienigheid tot Uwe redding, zoo zichtbaar heeft meede gewerkt, — wanneer het Monster der tweedragt in Uw midden wierd aangebroekt, om uwen Welvaart onophoudelijk te knagen, te doen kwijnen, en eindelijk haaren geheelen val te bewerken! Met deeze hoop koesteren zich nochtans de strafbaare vooruitzichten van de Vijanden des Volks zaak, die of op eenen afstand uwen opkomst met nijdigheid begluuren, of die Gij in uwen boesem omdraagd. — Maar, geen nood: in Uw midden zijn Uwe Beschermers vereenigd, en om dezelve schaaren zich alle uwe waardige Zoonen.

Volk van Vriesland, geächte Medeburgers! Gij die zoo veele ijver betoond om uwe Vrijheid te bewaaren, dat is de Vrijheid van het geheele Vaderland, — als Gij verlangen hebt gehad om dezelve te erlangen; Gij, die door Uw gedrag hebt doen zien, dat het vertrouwen van een vrij Volk zich niet moet gronden op schoonschijnende Woorden, maar op Daaden: die U ongenoegen hebt weten te paaren met gelatenheid en in de bedenkelijkste uitersten, waar in in met een Volk kan

 wor-

worden gebragt, het welk zich door zijne Beſtuurders beſeedigd, en in zijne Rechten verkort acht te zijn, niet hebt nagelaaten de rust en veiligheid te handhaven, en perſoonen en goederen ongeſchonden te laaten; tot Ulieden ſpreeken Wij, Uwe Provinciaale Beſtuurders, die binnen eenige dagen zullen worden vervangen door andere Gelastigden, aan welke Gijlieden de Huishoudelijke Beſtiering van dit Gewest zult toevertrouwen, — tot Ulieden ſpreeken Wij, in naam des Vaderlands, in naam dier hoogſte Vergadering van Nederland, welke alle Welgezinde Bataaven vertegenwoordigd. Wij ſpreeken U eene taal die op het geluk en welvaaren van het vrij Gemeenebest is gegrond, — die dus geene verdere redeneering nodig heeft, aan Burgers, welke uit al hun vermogen dat Geluk willen bevorderen, jaa zelfs ten koste van hun goed en bloed daar toe willen meedewerken.

Het is U bekend, dat Wij, als de Hoogst-Geconſtitueerde Macht in dit Gewest, ontvangen hebben eene Miſive van de Nationaale Vergadering, repreſenteerende het Volk van Nederland, in welke Miſive Wij worden aangeſchreeven, dat de vurige wenſch en ernſtige begeerte van Hoogst gemelde Vergadering is, om de rust en goede harmonie in dit Gewest herſteld, of immers bevorderd en aangekweekt te zien; met uitnodiging, dat alle geſchillen, over het al of niet daarſtellen eener Nationaale Vergadering gereezen, der vergetelheid mogen worden toegewijd; dat alle politicque diſpoſitien of judicieele procedures over die zaak, of ten gevolge van dezelve, in Friesland genoomen en begonnen, worden ingetrokken en vernietigd; immers voor zoo verre eenigzins met de handhaving eener goede orde van zaaken in Friesland, beſtaanbaar zal geöordeeld worden.

Met verdere inſtantie, dat dan ook alle de uitgeweekene Frie-

Friesen, die Wij voorzeeker als Patriotten hebben gekend en geacht, Vrij en onbelemmerd tot hunne Huizen, Huisgezinnen en voorige Kostwinningen mogen te rug keeren; vooral, dat geene vernederende voorwaarden worden voorgeschreeven; terwijl de Nationaale Vergadering dan ook van de zijde dier uitgeweekene als zeeker leid, dat zij, als Mannen van Eer, door geen wrevel over het gebeurde bezield, geene aanleiding tot nieuwe oneenigheden zullen geeven. Sluitende die uitnodiging met deezen treffenden aandrang: dit verwagten, dit begeeren Wij van Uw Lieden, dit eischen Wij van alle Friezen, in naam des Vaderlands, — het welk Wij uit zijn, en tegenwoordigen nood niet anders kunnen redden, dan, ondersteund door de eendragtige pogingen van al wat braaf is in den Lande.

Wij betuigen, Medeburgers, dat deese uitnodiging, deesen welmeenenden en vaderlijken Raad, alle onse aandagt verdiende, zoo als zij deselve heeft tot zich getrokken.

Al aanstonds, na dat Wij die Missive gesteld hadden in handen van eene Commissie, berichteden Wij aan de Nationaale Vergadering Onse genegenheid, om Onse personeele gevoeligheid gaarne aan het algemeen Welzijn te willen opofferen, en dus van Onzen kant, zoo veel eenigzins met de handhaving eener goede orde van zaaken in deeze Provincie, bestaanbaar zoude zijn, aan die uitnodiging zouden trachten te voldoen.

Zeedert maakte dit onderwerp een Gewichtig punct Onzer deliberatien uit; en zoude zeer zeeker al eerder ter Onzer Vergadering zijn geterminneerd Geweest, wanneer Wij Ons bevoegd gereekend hadden, om herzelve finaal af te doen, of liever, wanneer 'er geene andere Geschillen hadden plaats gehad, dan die over het al of niet daarstellen eener Nationaale Vergadering.

Dan, daar het Gedrag der Uitgeweekenen, niet zoo zeer met betrekking tot Ons, als Uwe Beſtuurders, als wel met betrekking tot Uwheden gehouden, bij Ons in overweeging moest komen; zoo hebben Wij, na rijpe beraadſlagingen, Ons niet kunnen noch vermogen bevoegd achten, om, zonder Uwlieder voorafgaande bewilliging, in deeſen te beſliſſen.

Van de eene zijde, aangemoedigd door de grootmoedige uitnodiging der Nationaale Vergadering, om alle gebeezigde tegenwerkingen tegen de bijeenkomst dier Vergadering, in vergeetelheid te ſtellen; van de andere zijde, met de vurige wenſch en begeerte bezield, om de harmonie in dit Gewest te bevorderen en aan te kweeken; en boven al, gehouden tot de handhaving eener goede orde van Zaaken, de rust en zeekerheid in dit Gewest; hebben Wij eindelijk, als het geſchikst middel het welk Ons ter bereiking van die heilſame oogmerken is voorgekoomen, noodig geacht, — proviſioneel te reſolveeren, gelijk Wij doen bij deezen:

Dat, maaneer voor den 16. der Maand Julij eerstkoomende, geene voldoende Aanmerkingen door de Steengerechtigde Burgers tegen deeſen bij Ons worden ingebragt, de Perſoonen van *H. Balk*, *H. A. van Knijf*, *Th. Joha*, *S. D. van Aijlva*, *A. van Vliet*, *B. Rusting*, *Leeuwe Siegers*, *Johannes Meinderts*, *G. A. Abbring*, *J. E. Mebius*, *P. Pontin*, *S. Landsma*, *B. Spoelstra*, *H. van Weerden*, *T. van Helsma*, *C. Appelius*, *J. Weſſelius*, *W. D. Ruitinga*, *P. Zeper*, *W. Wopkens*, *C. W. Coulon*, *K. O. Gorter*, *H. Cannegieter*, *H. Weesta*, *H. K. Broerſma*, *J. L. Fluber*, *E. M. Beijma*, *R. Dibbetz* en *Ph. Meinsma*, vrij en onbelemmerd tot hunne Huizen, Huisgezinnen en particuliere Verblijven zullen kunnen te rug keeren; en ten hunnen aanzien alle geſchillen over het al of niet daarſtellen eener Nationaale Vergadering, der vergeetelheid worden toegewijd; mitsgaders dat alle politicque Diſpoſitien, of judicieele

le Procedures, welke over die zaak, of ten gevolge van deselve in Vriesland genoomen en begonnen mogten zijn, zullen worden vernietigd.

Alles nogthans onder deeze expresse voorwaarde, dat dezulken dier uitgeweekene, welke van deeze Grootmoedigheid der Natie willen gebruik maaken, en als stille Burgers in het midden derzelve te rug keeren, zullen geteekend worden bij hunne intrede in dit Gewest openlijk en plechtig verklaard te hebben, *Dat zij nimmer met opzet en een kwaad oogmerk hebben ingestemd en meedegewerkt tot die Resolutien, Publicatien en handelingen, welke het billijk misnoegen der Vrijheid-minnende Burgers hebben gaande gemaakt, en die strekten ter vervolging van waardige Vaderlanders, verder, dat zij zich rustig zullen gedragen, en als Mannen van Eer, door geen wrevel over het gebeurde bezield, nimmer eenige aanleiding tot nieuwe oneenigheeden zullen geeven.*

Welk Provisioneel Geresolveerde, na den 16 Junij aanstaande, door ons nader zal moeten bevestigd, of naa vereisch veranderd worden, voor en aleer het zelve van eenige kragt zal kunnen zijn.

Zie daar, Medeburgers! het geen Wij ter voldoening aan den wensch der Nationale Vergadering, — tot aankweeking en vestiging der harmonie, en tot heil der Natie in 't algemeen, hebben vermeend aan Uwe goedkeuring te moeten voordragen. Beslischt Gijlieden: — maar beslischt met grootmoedigheid, met dat edel insicht, het welk Vrije Burgers alleen betaamd, om beleedigingen te vergeeven wanneer het aan 't Algemeen Welzijn bevorderlijk kan zijn.

Hebben Wij geduurende een hachlijk Tijd-Vak Uwe belangens moeten waarneemen, — het zal ons eene genoeglijke vergelding verstrekken, wanneer Wij voor ons afgaan eene nau-

nauwere vereenigingtusſchen de Vrienden des Vaderlands mogen zien en die Gebeurtenisſen in vergetelheid kunnen geſteld worden, welke de aangenaame Vruchten der Revolutie in dit Gewest hebben verbitterd. En wie Onzer zoude niet veel willen vergeeten, daar Wij om het Vaderland te redden ons Leven zelfs moeten feil hebben.

En op dat deezen ter kennisſe Onzer Medeburgeren zoude worden gebragt, zal dezelve in dit Gewest worden Gepublicceerd en Geaffigeerd, ter plaatzen daar men gewoon is zulks te doen.

Gegeeven binnen Leeuwarden, den 31 Maij 1796.

Het tweede Jaar der Bataavſche Vrijheid.

De Repreſentanten van het Volk van VRIESLAND.

JACOB KUNDIG, Vz.

Ter Ordonnantie van Dezelve,

CORN. GODSCHALK.

P U-

PUBLICATIE

De Repreſentanten van het Volk van VRIESLAND, Allen onze Medeburgeren, *HEIL EN BROEDERSCHAP! Doen te weeten:*

Dat Wij bij Reſolutie van den 14 April laatſtleden goedgevonden hebben, om, ter wegneeminge van alle zogenaamde voorregten en præëminentien, (als ten eenemaal ſtrijdende met de grondregulen der Gelijkheid en Vrijheid) te reſolveeren en vast te ſtellen, gelijk Wij vast ſtellen bij deezen: dat, om tot den Post en Bedieninge van Raad in den Hove van Justitie deezes Gewest, verkiesbaar te zijn, voortaan niet meer zal worden vereiſcht, dat iemand de hoedanigheden van de *Gradus Doctoratus*, of *Licentiatus Juris*, *nog van de Advocatuure*, *en de geverſeertheid in de practicque voor den Hove*, bezitte; maar dat de hoedanigheden des Perſoons, ter bekleeding en waarneeminge van gemelde Bedieninge, verkiesbaar, niet anders behoeven te weezen dan die, *welke ter waarneeminge en uitoeffening der hoogſte belangens van dit Gewest en zijn Volk, vereiſcht worden; en dat zodanig iemand den ouderdom van ten minſten 25 Jaaren vervult zal hebben.*

Dat overmits in eene Welgeordende Maatſchappij behoorlijk is, dat geene Tituls of Benaamingen, door eenig Collegie worden gedragen, die een verkeerd denkbeeld van desſelfs gezach zouden kunnen geeven, of die ſtrijdende zouden zijn met den Grondregul van Maatſchappijelijke Gelijkheid, welke geene heerſchappije van Perſoonen duld: — zoo is 't, dat Wij mede vernietigt hebben, gelijk Wij vernietigen bij deezen, de Titulature van *Edele Mogende Heeren*, welke tot hier toe de Raaden, in voorſchreeven Hof van Justitie, zoo oneigen, behouden hebben; en Statueeren, dat dezelve Raaden voortaan genoemd zullen worden, *Burgers, Raaden van Justitie.*

Dat Wij verders overwogen hebben, hoe dat tot hier toe

mede een gebruik plaatze gehad heeft, namelijk, dat de Advocaaten *alleen*, met uitsluitinge van andere Practisijns of Procureurs Postulanten in Regtzaaken, *gerechtigd* of *geprivilegieerd* waaren, om de Regtsgedingen en verdere Regtszaaken, voor den Hove van Justitie waar te neemen, het welk een præjudicie van veele ingezetenen strekkende was, en nergens anders zijnen Oorsprong en Continuatie aan verschuldigt kan worden beschouwd, dan aan meermaalen Trotsch en Heerschzugt der zongenaamde Grooten, welke hunne Zoonen en Bloedverwaanten tot Deskunden en Advocaaten hunnen promoveeren, terwijl zij zelve alleen de macht hebbende, om Wetten te Statueeren, de Procureurs van de waarneeminge der Regtszaaken uitsloeten, en die alzoo bepaalden tot den dienst van hunne Familien en Gunstelingen; dan wel misbruik Wij oordeelen aanhoopende te zijn tegen de grondregulen van Vrijheid en Gelijkheid, waar van Wij de handhaavinge en bevestiging ten duurste bezwooren hebben, en derhalven nodig daar inne te moeten voorzien.

Al waar omme Wij goedgevonden hebben te statueeren, gelijk Wij statueeren bij deezen:

Dat de Procureurs en Procureurs Postulanten, voortaan gequalificeerd en gelegitimeerd worden, omme zoo wel voor den Hove van Justitie, als voor de Neêder Geregten deezer Provincie, te practiseeren, en alle, geene uitgezonderde, Regtzaaken waar te neemen, en te bedienen, eenen als de Advocaaten tot dus verre gequalificeerd en gelegitimeerd geweest zijn, en gedaan hebben, zonder dat hier in voortaan eenig onderscheid plaats zal hebben, en zonder door den Hove, en de Geregten, te mogen en te kunnen worden belet, ten zij Om redenen van infabiliteit of onbekwaamheid; welke binnen Leeuwarden gedecideerd, en tekenende als voorens de Verklaringe bij Onze Publicatie in dato den 25 Maart laatstleeden gemeld; en dienvolgende dien Eed daar toe bepaald, hier agter Voorgeschreeven, in handen van den Presidente of gelastigden Onzer Commissie van Gedeputeerden, waarneemende de zaaken van het Collegie. —— Zullende gemelde Onze Commissie Register doen houden van de Practisijns, welke in die hoedanig-

nigheid de Verklaringe getrouwelijk, en den Eed gepresteerd hebben, en aan dezelve Brieven van Authorisatie en Legitimatie verleenen op de minst kostbaare wijze, na dat alvoorens door den Hove zijn geëxamineerd en bekwaam bevonden; en van dit Examen bewijs geproduceerd hebben aan Onze gemelde Commissie waarnemende de zaaken van het Collegie.

Dat Wij ook alsdan, een het onderscheid, het welke 'er tot hier toe plaats gehad heeft, tusschen de Notarien, Advocaaten, en Procureurs Postulanten, te doen ophouden, nodig geöordeeld hebben te moeten Statueeren, gelijk Wij Statueeren bij deezen: dat de hoedanigheid van Notaris Publicus, en de daar aan geattribueerde Credentie, van nu voortaan zal ophouden; en dat aan de Advocaaten en Procureurs (*die naar inhoud deezer Publicatie Brieven hunner Authorisatie en Legitimatie geöbtineerd hebben*) het Regt en qualiteit toegekend en gegeeven word, om alle, geene hoegenaamde uitgezonderde, Instrumenten, Actens, Contracten, Verbintenissen, Dispositien, Handelingen, enz., te schrijven en bevestigen, met effect, dat alles, wat door *Zodanige Advocaaten en Procureurs* geschreeven, en voor hun gepasseert, sappt, bevestigd word, van een en dezelve kragt en uitwerkinge zal zijn, als bevoorens de Notarieele Instrumenten, Actens, enz. waaren.

Eindelijk, dat alle zodanige Advocaaten en Procureurs, of Procureurs Postulanten, alvoorens geadmitteerd, gequalificeerd, en gelegitimeerd zijn, zullen afleggen en teekenen de Verklaringe, bij Publicatie in dato den 11 de Maart laatstleeden gerequireerd; —— en doen deezen Eed: *Ik beloove en neeme aan, niet alleen om alle mijne Regtzaaken naar Vermoogen getrouwelijk waar te neemen, met de meeste spoed te voldingen, en ter afdoeninge te beverderen; en geene onregtvaardige Zaaken aantenemen, of aangenoomen hebbende, en zulks ziende, als dan de facto daar weeder van afteftaan;* —— *maar ook om, alle Instrumenten, Acten, Contracten, Handelingen, enz., niets uitgezondert, en dus alles wat mij aangeteeven mag worden, getrouw, naar Waarheid, en Opregtigheid, zonder erg en List, te zullen*

Schrijven en doen paſſeeren, naar aart der Zaaken, zoo als naar regt en Wet verreiſcht word.

Zoo waarlijk helpe mij God Almachtig!

of:

Dit belove ik!

En op dat zulks ter kennisſe van een iegelijk dien het aangaat, koomen moge, zal deezen in dit Gewest worden afgekondigt en aangeplakt, ter plaatzen waar gebruiklijk is.

Gegeeven en Geärresteerd binnen Leeuwarden, den 8 Junij 1796.

Het tweede Jaar der Bataavſche Vrijheid.

De Repreſentanten van het Volk van VRIESLAND.

J. H. DYKSTA, Vz.

Ter Ordonnantie van Dezelve,

CORN. GODSCHALK.

PUBLICATIE

De Repreſentanten van het Volk van VRIESLAND, Allen hunne Medeburgers, *HEIL* EN *BROEDERSCHAP! Doen te weeten*:

Alzoo Wij om moverende redenen goedgevonden hebben te altereren en te amplieeren de Publicatien van den 23 April 1771. en 24 September 1795. betrekkelijk het omloopen, te koop feilen en verkoopen van goederen, welke in de Ordonnantie op de Impoſitien onder het middel der Lakenen en Kramerijen begreepen zijn; zoo is het, dat Wij gereſolveerd hebben te Statueeren, gelijk doen bij deezen:

Dat in deeze Provincie geen Kooplieden, nog derzelver Zendelingen, zullen mogen omloopen, te koop feilen of verkoopen zodanige uitlandſche Koopmanſchappen en Kramerijen, welke in de Ordonnantie op de Impoſitien onder het middel der Lakenen en Kramerijen zijn begreepen, bij poene van vijf en twintig Gouden Frieſche Rijders, in cas van Contraventie voor ieder overtreeding te verbeuren, boven Confiscatie der te koop gepreſenteerde en verkogte Koopmanſchappen, ten periculo van den Verkooper, of met welke door hun zal omgelopen zijn; waar van één derde zal komen aan hem, die de Calange zal doen, den aanbrenger één derde, en de reſteerende derde aan de Armen den plaatze, alwaar de overtreeding zal voorvallen.

Dat egter hier van zullen zijn uitgezonderd zodanige Kooplieden, welke in deeze Provintie, zonder in een andere, een vaste en geduurzaame inwooninge hebben, aldaar Winkelnering doen en betaalen alle Lands, Districts of Stads lasten, zo wel gewoone als buitengewoone, waar van ten allen tijde op requiſitie zullen moeten toonen een Certificaat, gepaſseert bij

het Gerechte van het District of Stad, waar onder woonagtig zijn.

Wijders word aan de buitenlandſche Kooplieden de Vrijheid gelaaten, hunne Goederen en Koopmanſchappen, onder het middel der Lakenen en Kramerijen behoorende, op de Jaarmarkten deezer Provintie te feilen en te verkoopen, volgens oude gewoonte, dog met uitzondering van allerleij zoorten van buiten deeze Provintie gemaakte, zoo geweevene als gebreidene Wollen Kouſen, Handſchoenen, Wanten en Muſſen, welkers invoer in deeze Provintie bij Placaat van den 19 Januarij 1796. verbooden is.

Wordende hier mede voorſchreeven Placaten van den 23 April 1771. en 24 September 1795. geëltereerd en geëmplieerd.

Voorts gelasten Wij de Districts en Stads-Regeeringen, als mede de Commiſſen van 's Lands Gemeene Middelen en Cheggers, om, zoo veel mogelijk zorge te dragen, dat aan deeze Onze welmeening werde voldaan.

En op dat niemand hier van onkundig zij, zal deeze in dit Gewest werden gepubliceert en geaffigeert, daar zulks gebruikelijk is.

Gegeeven binnen Leeuwarden, den 10 Junij 1796.

Het tweede Jaar der Bataavſche Vrijheid.

De Repreſentanten van het Volk van VRIESLAND.

J. U. DYKSTRA, Vz.

Ter Ordonnantie van Deszelve

C. ORN. GODSCHALK.

EXTRACT

EXTRACT

Uit het Resolutie-Boek der Representanten van het Volk van VRIESLAND.

Op het geproponeende ter Vergadering gedaan, is, na deliberatie, goedgevonden en verstaan, de Leeraaren der onderscheidene Gezindheeden in dit Gewest uit te nodigen, gelijk dezelve worden uitgenodigd bij deezen, om, door het Zwaard des Oorlogs wederom is opgeheeven, in hunne openlijke Gebeden van het Opperwezen af te smeeken zijnen zegen over Ons en Onzen Bondgenooten Waapenen, ten einde eene spoedige, voor het Menschdom heilzaame en aangenaame vrede worde getroffen, tot bevestiging van de Vrijheid en Onafhangelijkheid der beide Natien.

En zullen de nodige Exemplaaren deezer Resolutie worden gedrukt, geëxpedieerd aan de Respective Gerechten, met speciale aanschrijving om dezelve aan de Leeraaren der Onderscheidene Gezindheden in hun ressort toe te zenden, tot nadicht.

Aldus gereesolveerd, op het Landschaps-Huis binnen Leeuwarden, den 15 Junij 1796.

Het tweede Jaar der Bataavsche Vrijheid.

Accordeert met voorschr. Boek

In kennisse van mij Griffier,

CORN. GODSCHALK.

P U

PUBLICATIE

De Repreſentanten van het Volk van VRIESLAND, Allen Onze Medeburgeren *HEIL* EN *BROEDERSCHAP! Doen te weten:*

Dat Wij, in aanmerking neemende hoe de oorzaaken, om welke de uitvoert van Graanen buiten deeze Provintie, bij Publicatien van den 17 April 1795. en 16 Junij daar aanvolgende, was verboden, thans ten grootſten deele zijn ophoudende, en de Commercie zoo veel mogelijk willende favoriſeeren, hebben gereſolveerd, de genoemde Publicatien zodanig te altereeren, gelijk geſchied bij deezen:

Dat aan een iegelijk word vergund, om de van buiten de Republiek in deeze Provintie gevoerde en aldaar opgeſlagene Graanen, vrijelijk uit dezelve te voeren naar een der andere Gewesten.

Blijvende echter voor als noch de voorſchreeven Publicatien in hun geheel, ten aanzien van de inlandſche Graanen.

En op dat niemand hier van onkundig zij, zal deeze in dit Gewest worden gepubliceert en geaffigeert, daar men zulks gebruikelijk is te doen.

Gegeeven binnen Leeuwarden, den 17 Junij 1796.

Het tweede Jaar der Bataavſche Vrijheid.

De Repreſentanten van het Volk van VRIESLAND.

J. F. FLORISON, Vt.

Ter Ordonnantie van Dezelve,

CORN. GODSCHALK.

PU-

PUBLICATIE

De Repreſentanten van het Volk van VRIESLAND, Allen Onze Medeburgeren *HEIL EN BROEDERSCHAP! Doen te weeten:*

Alzo ter Onzer Vergadering zijn ingekoomen en in overweeging genoomen, zodanige gegronde bedenkingen, welke eene Ampliatie en Alteratie vorderen op onze Publicatie van den 17 Maart jongſtleeden, raakende de Verkooping van Vastigheeden, aan *Publique Corpora* toebehoorende: Zo is het, dat Wij, tot Ampliatie en Alteratie van gemelde Publicatie, hebben nodig geoordeelt te arreſteeren, gelijk wij arreſteeren bij deezen:

Dat den Adminiſtratoren van alle *Publique Corpora*, dezelfde Vrijheid word vergund, om de Goederen tot hunne Adminiſtratie behoorende, te verkoopen, welke in meergemelde Publicatie aan de Kerke- en Arme-Voogden is verleend, en op dezelfde, daar in voorgeſchreevene, wijze; echter met dien verſtande, gelijk Wij gedagte Onze Publicatie bij deezen willen hebben geältereerd of geëxpliceerd, daar niet behoeft te worden gevraagd de welmeening der Ingezetenen, dewelke woonen in de plaatzen *waar onder gedagte Vastigheeden liggen*, maar ter plaatze *waar de Corpora, door welke die Goederen bezeten worden, behooren.*

En op dat deeze ter kenniſſe Onzer Medeburgeren koome, zal dezelve in dit Gewest worden gepubliceert en geäffigeert, ter plaatzen waar zulks te doen gebruikelijk is.

Gegeeven binnen Leeuwarden, den 23 Junij 1796.
Het tweede Jaar der Bataavſche Vrijheid.

De Repreſentanten van het Volk van VRIESLAND.

J. F. FLORISON, Vt.

Ter Ordonnantie van Dezeve,
CORN. GODSCHALK.

PUBLICATIE

De Representanten van het Volk van VRIESLAND, Allen onze Medeburgeren, *HEIL* EN *BROEDERSCHAP! Doen te weeten:*

Dat Wij, gehoord hebbende het Rapport en de Consideratien onzer Gecommitteerdens, tot examinatie der ingekomene Aanmerkingen, op het, bij onze Proclamatie van den 31 Maij 1796. aan het Volk van Vriesland voorgedragene, rakende het in vergetelheid stellen van de verschillen, over de bijeenkomst der Nationaale Vergadering, in dit Gewest plaats gehad hebbende, en het verleenen van Vrijheid aan eenige uit deze Provintie geaufugeerde Persoonen, voorheen Leden en Ministers van het Provintiaal Bestuur in dit Gewest, en van desselfs Commissie waarneemende de Zaaken van het Collegie, na rijpe deliberatien hebben goedgevonden en verstaan, op de gronden vervat in Onze voorschreeven Proclamatie, te decreteeren, gelijk Wij decreteeren bij deezen;

Dat de Persoonen van *H. Balk*, *Eeuwe Siegers*, *Johannes Meinderts*, *J. E. Mebius*, *S. Lambsma*, *B. Spoelstra*, *H. van Weerden*, *T. van Heloma*, *C. Appelius*, *J. Wesselius*, *W. D. Ruitinga*, *P. Zeeper*, *C. W. Coulon*, *R. O. Gorter*, *H. Westra*, *H. R. Broersma*, en *Ph. Meinsma*, vrij en onverhinderd in deeze Provintie tot hunne Huisgezinnen en particuliere Beroepen kunnen te rug keeren; zoo dat ten hunnen aanzien word in vergetelheid gesteld en vernietigd al het geen waarom Zij bij Publicatie van den 23 Februarij 1796. waren gesteld onder perquisitie van corporeele apprehensie; mitsgaders, dat alle politique dispositien, of judicieele procedures, welke tegens hun, om de plaats gehad hebbende verschillen, in deeze Provintie mogten zijn geëntameerd, worden gedissolveerd.

Al-

Alles nochtans onder deeze expresse voorwaarde, dat zij zullen gereekend worden bij hunne te rugkomst in dit Gewest, opentlijk en plechtig verklaard te hebben.

Dat zij nimmer met opzet en een kwaad oogmerk hebben ingestemd en mede gewerkt, tot die Resolutien, Publicatien en Handelingen, welke het billijk misnoegen der Vrijheidminnende Burgers hebben gaande gemaakt, en die strekten ter vervolging van waardige Vaderlanders; verders dat zij zich rustig zullen gedragen, en als Mannen van Eer, door geen wrevel over het gebeurde bezield, nimmer eenige aanleiding tot nieuwe oneenigheden zullen geeven.

En dat zij, tot geruststelling des Volks, geduurende de tijd van een Jaar, in geene politique Functien zullen verkiesbaar zijn.

Dat Wij voorts, tot handhaving eener goede orde van zaaken in dit Gewest, mitsgaders om te voldoen aan de gemanifesteerde begeerte van een aanzienlijk getal Onzer waardige Meedeburgers, hebben nodig geöordeeld te arresteeren, gelijk Wij arresteeren bij deezen: dat de Persoonen van *Th. Joha, G. A. Abbring, H. Cannegieter, B. Russing, A. van Vliet, W. Wopkens, S. D. van Aijlva, H. A. van Knijf, J. L. Huber, P. Fontein, E. M. van Beijma* en *R. Dibbetz*, van het effect onzer Proclamatie, op den 31 Meij jongstleeden Provisioneel geärresteerd, voor als nog blijven uitgeslooten, en ten hunnen aanzien de Publicatie van den 23 Februarij deezes Jaars, gelijk mede de door Ons genomene besluiten en middelen van voorzieninge tegens dezelve, in volle kragt.

Vermaanende onze goede Medeburgers, en vertrouwende van hunnen Vredelievenden inborst en edelmoedigheid, dat zij zich met dit ons besluit, tot heil en rust van dit Gewest genoomen, zullen vereenigen; dat zij ook, zoo als het aan recht geäarte Republicainen past, zich nimmer zullen veroor-

loven eenige beleedigingen of verwijtingen te doen, aan de in dit Gewest wederkeerende Perſoonen, welke van hunne grootmoedigheid zullen gebruik maken, maar dezelve beſchouwen als Menſchen voor dwalingen en zwakheeden vatbaar, en die, door de plechtige Verklaaring, in deezen vermeld, verzekering geven, dat zij nimmer ten oogmerk gehad hebben om de Natie te beleedigen.

En op dat deeze onze Publicatie ter Kennisſe Onzer Medeburgeren koome, zal dezelve in dit Gewest worden gepubliceerd en geäffigeerd, ter plaatze waar zulks te doen gebruikelijk is.

Aldus Gedecreteerd en Geärresteerd, op het Landſchaps-Huis binnen Leeuwarden, den 23 Junij 1796.

Het tweede Jaar der Bataavſche Vrijheid.

De Repreſentanten van het Volk van VRIESLAND.

J. F. FLORISON, Vt.

Ter Ordonnantie van Dezelve,

CORN. GODSCHALK.

OVER-

OVERGESLAGENE

PUBLICATIEN.

De Commisſie waarneemende de Zaaken van het COLLEGIE, Allen den geenen, die deezen zullen zien en hooren leeſen. *HEIL EN BROEDERSCHAP!* *Doet te weeten:*

Dat Zij, daar toe ſpeciaal gelast door de *Repræſentanten van het Volk van Vriesland*, haare Principaalen, heeft goedgevonden ter Voldoening aan derzelver welmeening te Statueeren, gelijk geſchied bij deezen:

Dat het Tiende Articul van de Publicatie van den 22 September deezes Jaars op de Jagt en Viſſchernij geärresteerd, in deezer voegen moet worden verſtaan: dat voortaan elk en een ieder gelast word van alle Vogel-Kooijen, en welke voor het emaneeren dier Publicatie reeds in deeze Provintie exiſtcerden zonder op het woord *Geoctrooijeerde* agt te geven, tot wederzeggens toe, ten minſten 400 zoogenaamde Konings Roeden af te blijven, bij pœne van vijftig Goud-guldens gelijk als in gedagte Publicatie is vastgeſteld.

Gelastende en beveelende Wij alle Municipaliteiten of Gerechten, 's Lands Fiscaal, mitsgaders allen die in eenige Lands Bediening zijn, om met alle nauwkeurigheid een wakend oog te houden, en te doen houden, dat aan deeze Publicatie voldaan werde.

En op dat niemand van dit vastgeſtelde eenige onkunde zoude mogen voorwenden, zal deeze alomme openlijk worden bekend gemaakt en aangehegt, daar zulks te geſchieden gebruikelijk is.

Gegeeven in Onze Vergadering, te Leeuwarden, den 20 October 1795.

GEORG. ALB. ABBRING, Vt.

Ter Ordonnantie van Dezelve,

E. M. VAN BEYMA.

PUBLICATIE

De Repreſentanten van het Volk van VRIESLAND, Allen den geenen, die deezen zullen zien of hooren leezen, *HEIL* EN *BROEDERSCHAP! Doen te weeten:*

Bij Ons in overweeging genomen zijnde, hoe door de thans vaceerende Posten van Repreſentanten des Vrijen Vrieſchen Volks, ten gevolge der Remotie van eenige Leden Onzer Vergadering, welke het vertrouwen van een aanzienlijk gedeelte der Volks van Vriesland verlooren verklaard en onder verantwoording geſteld zijn, Onze werkzaamheden niet alleen zwaarwigtiger en moeijelijker geworden, maar tevens ook verpligt zijn, om, zoo veel *mogelijk*, die Posten wederom door braaver Vaderlanders te doen vervullen; zoo is het, dat Wij overwoogen en gedelibereerd hebbende, welke de beste middelen tot een ſpoedig redres in deezen zouden zijn, goedgevonden hebben te ſtatueeren, gelijk Wij ſtatueeren bij deezen: Dat de Weldenkende en Patriottiſche Burgers, in die Districten uit welke bovengedagte Leden Onzer Vergadering waaren gezonden, zullen worden opgeroepen, om door hun Lieder vrije keuze die Posten wederom te doen vervullen, met Vrijheidlievende en het vertrouwen der Ingezeetenen waardige Burgeren, ten einde die Steeden en Districten niet zonder invloed in het Provintiaal Beſtuur blijven.

Dat Wij, tot dat einde ten richtſnoer genoomen hebben het Oproepings Plan van den 30 Maij 1795; echter met zodanige nodige veranderingen, als waar over den wensch van Weldenkende Burgeren zedert lange had gedeliberd, en overeenkomende met de tegenswoordige orde van zaaken.

Dat dus deeze Verkiezing alleen zal plaatze hebben in die Steeden en Districten, waar uit een of meer Repreſentanten

in

in Onze Vergadering ontbreken; ingevolge eene agter het Reglement geplaatste Lijst.

Dat deeze nieuw te benoemene Representanten, zoo wel als de thans fungeerenden, zullen aanblijven tot op den 23 Julij 1796; wanneer Wij, volgens Onze aanstelling, moeten afgaan, en door eene andere Representatie, of Provintiaal Bestuur, worden vervangen.

Dat, uit hoofde van de verandering der omstandigheden, door de bijeenkomst eener Algemeene Nationaale Vergadering, waar door het getal der Leden in de Provintiale Vergaderingen in 't vervolg merkelijk zal kunnen vermindert worden, er thans geene eigentlijke Plaatsvervullers zullen worden benoemd; maar in derzelver plaats bij elk Representant een Lid door de Kiezers te benoemen, welke te zaamen in de beschrevene gevallen zullen uitmaaken eene Commissie, aan welke de afgaande Representatie zig zal verantwoorden, wanneer 'er bezwaaren tegen haar, of eenigen haarer Leden, wierden ingebragt.

Dat, ten einde alle nodelooze Oproeping van het Volk te vermijden, de Plaatsvervullers van de aangeblevene Representanten, in de vermelde gevallen zullen deel hebben in de voorengenoemde Commissie; mits mede afleggen de Verklaaring in het Reglement vereischt.

Vermaanende en gelastende Wij wel ernstig alle Municipaliteiten, om deeze Onze Publicatie zoo spoedig mogelijk te laten Publiceeren, en in hunnen bedrijve, na vereisch, ter executie te doen stellen. Terwijl Wij alle verwijt of hinder door dezelven daar aan toegebragt, zullen beschouwen als eene onwilligheid, om ter herstelling en vestiging van de dierbaare Eendragt mede te werken; stellende dezelven als zodanige daar door verantwoordelijk.

Nodigende tevens alle braave Burgers uit, om het Heil des Vaderlands wille, dat zij zig thans meer dan ooit om den

Scan-

Standaard der Vrijheid vereenigen, zig onder geenig voorwendzel aan de Verkiezing en Aanvulling tot die open zijnde Posten onttrekken, en met ons mede werken ter herſtelling van zodanige misbruiken en grieven, waar door de gemoederen der Ingezetenen zoo zeer verdeeld geweest zijn, en het Volks geluk vertraagd is geworden.

Terwijl Wij voor God en de Natie betuigen, ons vastelijk voorgenoomen te hebben, om de Vrijheid uit alle Onze vermogens te beſchermen, en het Heil des Volks op onwrikbaare zuilen te helpen vestigen.

En op dat niemand hier van onkundig blijve, zal deeze alomme worden gepubliceert en geäffigeert, waar men gewoon is zulks te doen.

Gegeeven te Leeuwarden, den 6 Februarij 1796.

Het Eerſte Jaar der Bataavſche Vrijheid.

De Repreſentanten van het Volk van VRIESLAND.

W. VAN DER KOOY, Vc.

Ter Ordonnantie van Dezelve,

DIBBETZ.

EINDE VAN HET EERSTE DEEL.

VERZAAMELING

VAN

PLACAATEN,

PROCLAMATIEN, NOTIFICATIEN, ENZ.

Door het COMMITTÉ REVOLUTIONAIR, de PROVISIONEELE en volgende REPRESENTANTEN, aanvang nemende met het laatste Placaat der Geremoveerde STAATS-LEDEN zijnde het begin der *Revolutie*; dus van den 7 Februarij 1795 tot den 23 Junij 1796 ingesloten.

ERSTE DEEL.

TE FRANEKER EN LEEUWARDEN,

Bij D. ROMAR EN D. V. D. SLUIS, BOEKVERKOPERS.

1796.

REGISTER
VAN
PLACAATEN,
DES EERSTE DEELS.

Publicatie der Geremoveerde Staats-Leden, waar bij de Sententien van 1787 werden vernietigd, de Placaaten van 1786 ingetrokken en de Ingezetenen Vrijheid gegeeven zig te Wapenen. den 7 Februarij - 1

——— van het Committé Revolutionair, waar bij de Districts en Stedelijke Regenten werden geremoveerd. 10 Febr. - - - - 2

Kennisgeeving van het Committé Revolutionair aan het Volk van Vriesland, dat de *Revolutie* daar gesteld was. — En Aanspraak aan de Oude Staats Leden waar bij dezelve wierden geremoveerd 19 Febr. - 4

Instructie voor de Provisioneele Representanten. - - 6

Publicatie waar bij het Erfstadhouderschap in den Persoon van Willem de V. en alle zijne Nakomelingen word vernietigd. 20 Febr. - - 14

Misive of Kennisgeeving, der Commisien van het Collegie, en die der Rekenkamer. 20 Febr. - 17

Publicatie of Verklaaring over de Rechten van den Mensch en Burger. 20 Febr. - - 18

Misive aan de Municipaliteiten over het houden der Maandelijkschе Beedestonden. 21 Febr. - 22

Publicatie waar bij een ieder gehandhaafd zal worden bij de ongestoorde uitoeffening van zijnen Godsdienst. 21 Februarij - - - 24

——— tegen Oproerige beweegingen, en het roepen van Oranje boven, enz. 23 Febr. - - 26

Publicatie tot Vaststelling der Middelen. 25 Febr. - 28
Missive aan de Municipaliteiten met opzigt tot de Fransche Adsignaaten. 28 Febr. - - 29
——— betrekkelijk den omloop der Fransche Adsignaaten. 3 Maart - - - 32
Publicatie houdende kennisgeeving, dat 'er Leden in de Committés van Waakzaamheid, Volks Oproeping, en Koophandel, zijn benoemd en aangesteld. 7 Maart 34
——— waar bij de Consent Gelden, of 56te Penning, voortaan zullen komen in 's Lands Casse. 8 Maart - 36
——— waar bij de uitvoer van Rundvee, buiten deeze Provincie, onder zeekere bepaalingen, verboden word. 10 Maart - - - - 40
——— houdende verbod van uitvoer van Top-vleesch, in dit lopende Jaar geslagt, als mede van Schapen, en Lammeren van het Jaar 1795. 18 Maart - - 42
——— en Instructie betrekkelijk de Keurmeester der Sprenghengsten. 19 Maart - - - 44
——— over de Visscherij buiten de Zeegaten. 21 Maart 49
——— betrekkelijk de Vrijheid om in de verboden Tijd Aal en Snoek te mogen vangen. 27 Maart - - 53
——— nopens klagten over 't in Requisitie stellen van Paarden, Waagens, Scheepen, enz. door de Franschen. 28 Maart - - - 58
——— waar bij de Schulden zo wel op Losse als Lijf-Renthen, bij de vorige Regenten ten laste dezer Provincie opgelegd, voor Nationaale schulden erkend worden. 28 Maart - - - 58
——— behelzende Vrijheid tot weder invoering van Ammunitie van Oorlog. 3 April - - 60
——— over het uitsluiten der Joden, bij het stemmen van eene Municipaliteit te *Leeuwarden*, en waar bij de orders door die Municipaliteit verders in deezen gegeeven, worden vernietigd. 4 April - - 61.
Missive om tot nadere ordre te supercedeeren met de verantwoording der ontvangene Adsignaaten. 6 April 63

Pu-

REGISTER

Publicatie tot weering van alle Oproerige daaden en geſprekken, enz., bij eene zwaare penaliteit. 7 April 64

——— tot heffing van het 2de Termijn der 50ſte Penning. 8 April - - - 71

——— rakende de Franſche Aſſignaaten. 17 April - 89

——— betreffende het verbod tot uitvoer van Rundvee, enz. den 10 en 18 Maart 1795. gedaan, weder ingetrokken. 17 April - - 93

Publicatie behelzende dat de uitvoer van Tarwe en Rogge, bij proviſie verboden word. 27 April - 95

Notificat. over de betaaling van 't Reëel door de Adminiſtratoren van de Corpora's Goederen in deeze Provincie. 1 Maij. - - - - 97

——— waar bij de Generaal *Thierrij* toeſtaat, dat de Neutraale Scheepen Vrijheid hebben, uit hunne havens te loopen, mits de paspoorten door hem Generaal moeten gezien worden. 1 Maij. - 99

Publicatie waar bij bepaald word, dat de Franſche Aſſignaaten zullen ingewisſeld worden tegen 4 ſtuivers de Livre. 1 Maij - - - - 101

Proclamat. van den Franſchen Generaal *Thierrij*, betreffende laatstgemelde Publicatie. 1 Maij. - 101

Publicatie bepalende de Impoſt op Koetzen, Wagens, Plaiſierjagten enz. 1 Maij. - - 103

——— waar bij de Aſſignaaten weeder geſteld worden op 9 ſtuivers de Livre, en verdere ſchikkingen omtrent de Recipiſſen. 6 Maij. - - 109

——— waar bij het Stelregt word vernietigd. 11 Maij. 112

——— de uitvoer van Aardappelen voor 6 weeken verbiedende. 16 Maij. - - - 114

Notificat. waar bij geene voor Franſche Commiſſarien zullen mogen worden erkend, als de Perſoonen daar in uitgedrukt. 27 Maij. - - 115

Publicatie tot het Ontwerp van een Plan van Oproeping tot Repreſentanten, 119. Plan van Oproeping, tot Pro-

Procuratie voor de Kiezers, 124. Procuratie voor de Repreſentanten, 196. Declaratoir der Kiezers, 138. Formulier van den Eed der Repreſentanten, 147. Protest der Volks-Societeit te Leeuwarden, tegen het Plan van Oproeping, 148. Lijst voor Kiezers, Repreſentanten en Plaatsvervullers. 149

Publicatie tot het Verbod van Uitvoer van Leevensmiddelen. 16 Junij. - - - 152

——— behelzende dat de halve Soldij der Franſche Troupes door deeze Provincie in geld zal betaald worden. 19 Junij. - - - - 154

Publicatie om aan, en opgaave te doen, van het ongemunt Goud en Zilver. 19 Junij. - - - 155

——— houdende veranderingen in de Lijst der Impoſitien. 20 Junij. - - - - 158

——— waar bij verboden word na beſlooten Wagt, of na Zons ondergang, niet met Snaphaanen of Pistoolen te Schieten. 23 Junij. - - - - 168

——— tot kennisgeeving wien tot Leden van 't Collegie, en die der Rekenkamer zijn aangeſteld. 25. Junij. 165

——— tot intrekking van het Placaat der aangaave van Goud en Zilver. 29 Junij. - - - 166

——— waar bij aan de afgezette Staatsleeden Vrijheid gegeven word, binnen den omtrek der zeeven Provincien te mogen reizen. 15 Julij. - 168

——— betrekkelijk de Remotie der zeeven Leden van den Hove. 15 Julij. - - - 173

——— tegen alle Oproerige beweegingen. 17 Julij. 174

——— betreffende de Bijkers en Handelaars in Honing. 20 Julij. - - - - 179

——— tot aangave van Rogge, en verbod aan Stookers en Koek-bakkers om Rogge te gebruiken, als meede Ordonnantie om tot het Brood drie vierde Weit, en een vierde Rogge te gebruiken. 22 Julij. 182

——— waar bij zes Stuivers Impost op ieder Korf Aardappels gelegd word. 28 Julij. - 187

Pu-

REGISTER.

Publicatie waar bij de Bakkers weder Vrijheid word gelaaten het Brood van ſuivere Rogge te bakken. 10 Aug. 189

——— betrekking hebbende tot het verminderen van het geeven van Brood voor een ſtuiver het pond. 19 Aug. ... 191

——— waar bij gebooden word: dat voortaan alle Adreſſen, Requesten, enz. door een ieder der Deelneemeren moet werden ondertekend, en niet één, maar twéé gelijkluidende Stukken werden gepreſenteerd. 1 Sept. 1795. ... 193

——— waar bij 4 Ton Aardappels welke uitgevoerd worden, de belasting op drie Stuivers verminderd word. —— En het Placaat van den 10 Augustus, betreffende de Koekbakkers, geheel word geroijeerd. 3 Sept. ... 196

——— waar bij het Plan tot aanſtelling der Nieuwe Geregtsleden aan het Volk van Vriesland word voorgedragen. 8 Sept. ... 198

——— of Plan tot aanſtelling der Nieuwe Geregtsleden. 8 Sept. ... 201

——— waar bij aan ieder Vrieſch Burger of Geſelſchap, door het gantſche Volk niet gelast, verbooden word, uit naam van 't Vrieſche Volk, of deszelfs best gedeelte over de één en onverdéélbaarheid van dit Gemeenebest te raadpleegen. En dat zodanige Burgers en Geſelſchappen, die Gecommitteerden tot zulke Vergaderingen ten voorſchreven einde hebben afgezonden, dezelven terſtond zullen te rug ontbieden, en den aan hun gegeven last intrekken, enz. 10 Sept. 214

——— waar bij de uitvoer van Garst word toegeſtaan. 11 Sept. ... 217

——— betreffende de Jagt en Viſcherij. 22 Sept. ... 218

——— waar bij de tijd om beſwaaren in te brengen tegen h[illegible] Plan van Nieuwe Geregtsleden, veertien dagen v[illegible] lengd word. 23 Sept. ... 22[illegible]

——— bevattende eene bepaaling der Wapen-Gelden. 25 Sept. ... 225

Pu-

R E G I S T E R.

Publicatie betreffende Vreemde Kooplieden. 24 Sept. - 229

——— rakende de Fransche Emigranten en andere Vreemdelingen. 24 Sept. - - 231

——— betreffende de Deserteurs ter Zee. 24 Sept. - 234

——— waar in bepaald word dat eene Algemeene Requisitie, de Ongewapende zoo wel als de Gewapende zal aangaan. 7 October - - 236

——— waar bij gedeclareerd word dat de Souverainiteit van het Vriesche Volk bij alle bevoegde Grondstemmers berust. —— Dat het gezach, waar mede de Representanten door de Natie bekleed is, een toevertrouwd pand is. —— Dat het aan de Representanten toekoomt, een Plan, volgens welke de Municipaliteiten kunnen aangesteld worden, op te maken. —— Word aan de Municipaliteiten verboden eenige Oproeping der Burgeren, zonder authorisatie te doen. —— En het Committé Centraal Provinciaal word ontbonden. enz. 8 October - - 237

——— rakende de Reclame der verkogte Goederen van de Uitgeweekenen, 22 October - - 244

——— tot de Negotiatie der 25ste Penning. 22 October 248

Proclamatie aan het Volk van Vriesland, over het *al* of *niet* bij een roepen van eene Nationaale Conventie. 23 October - - - 272

Publicatie betrekkelijk eenige Veranderingen in het 18*de* Articul van het Placaat der 25*ste* Penning, 17 Nov. 283

——— waar bij verbooden word: het delibereeren over een Concept plan van Organisatie over de geheele Bataafsche Republijk; en om Gecommitteerden te zenden, of te vertrekken om over die zaaken te handelen, naar eene andere Provincie; bij pœne van vijf jaaren bannissement, 285. —— Protest der minderheid der Vriessche Representanten, tegen deeze Publicatie. 23 Dec. 1795. - 286

——— betreffende de Bakkers in deeze Provincie, om het Roggen Brood niet hooger nog laager dan de Zetting te verkoopen, 31 Dec. - 288

——— houdende Reglement op de 1ste emming enz: der nieuw Geregtsleden enz: 30 Dec: pag: 198 in margine.

Pu-

REGISTER.

Publicatie waar bij de Publicatie van de Municipaliteit van Leeuwarden, van den 11 Januarij, waar door de Ingezetenen wierden opgeroepen, vernietigd word. 12 Januarij 1796. - - 290

Notificat. betreffende het aanvullen der Municipaliteit van Leeuwarden, door de Vriesſche Repreſentanten. 14 Jan. - - 293

Publicatie raakende eenige veranderingen in het Reglement van Stemming, van den 30 Dec. 1795. 15 Jan. 297

——— waar bij verboodeo word, het Invoeren van gemaakte Wollen Rouzen, Handſchoenen, Wanten of Muzen; zoo geweeven als gebreid. 19 Jan. 297

——— waar bij de Repreſentanten verklaaren zeer voldaan te zijn over de goede orde van den 13 Jan., en dat de Franſche Troepen, voor het gebeurde in die dagen eenig Geld of iets anders zouden hebben genooten, houden voor valſch en onwaar. 21 Jan. 300

——— door welke de Municipaliteit van Leeuwarden word hersteld. 27 Jan. - - 301

——— waar bij het Hof van Juſtitie verbooden word: zig met politicque zaaken, waar bij niemand in veiligheid of publicque rust benadeeld word, te bemoeijen 28 Januarij. - - - 302

——— en Reglement waar na de Nationaale Conventie zal worden bij een geroepen en werkzaam zijn. 29 Jan. 304

——— waar door de Publicatie van den 15 Julij 1795. buiten effect geſteld word en de geremoveerde Staats-Leden bevolen word binnen 14 dagen in de plaatzen huunner inwooning te zijn en zonder Permiſſie-biljetten niet te vertrekken. 1 Febr. - 333

——— behelzende den Eed der Militairen. 1 Febr. 336

——— waar bij de Perſoonen welke buiten Lands dienst genoomen hebben verbooden word op het Territoir te rug te keeren. 1 Febr. - 337

——— waar bij de Vrijheid der Drukp rs onbepaald werd geſtatueerd. 1 Febr. - 340

Pu-

REGISTER.

Publicatie waar bij de Eed door de Militairen, buiten effect geſteld word. 3 Febr. - - 341

——— behelzende dat de Reſolutien, zederd den 26 Jan. genomen, worden voor Nul verklaard. 12 Febr. 342

——— waar bij de Publicatie van den 6 Febr. word genullecrd. 13 Febr. - 344

——— waar bij de Publicatie van den 27 Jan. voor nul en van onwaarde verklaard word. 15 Febr. 345

——— van Amnestie. 19 Febr. - 347

——— waar bij de gevlugte Repreſentanten verklaard worden ſchuldig aan gekweste Natie. 23 Febr. 351

——— en aanſtelling van de Committés van Waakzaamheid. 26 Febr. - - 353

Proclamat. aan de Bataafſche Natie. 3 Maart. 358

Publicatie en verandering in het Placaat van den 19 Jan. betreffende de Wollen Kouſen, enz. den 9 Maart 368

——— waar bij de Grondſtemmers eene Verklaaring word afgeëiſcht. 11 Maart. - 370

——— waar bij Kerk- en Arme-Voogden ontheeven worden van 't gewoone Decreet. 17 Maart. 374

——— door welke de ſtemming der Leden tot de Nationaale Conventie word vernietigd, en eene nieuwe na de Volkstelling word geſtatueerd, 25 Maart. - 377

——— waar bij de Continuatie der lopende Lasten, voor het volgende Jaar word bepaald. 4 April - 379

——— waar bij ieder, die niet onder een erkende Schutterij behoorende is, geördonneerd word, de onder zig hebbende Geweeren, binnen drie dagen aan de Reſpective Gerechten over te geeven. 4 April 1796 - 381

Reſolutie waar bij het Termijn van verkoop der Wollene Kouſen, Mutſen en Handſchoenen word geprolongeerd tot den 1ſte Sept. 1796. 29 April - - 383

Publicatie waar bij geſtatueerd word: dat een ieder zig in den Huwelijken ſtaat kan en mag laaten bevestigen, voor het

het Oordeel, of in die Kerkvergadering welke hij voor zig verkiest. 29 April - - 385

Extract uit het Resolutie Boek der Representanten van het Volk van Vriesland; dienende ter beantwoording en Wederlegging der Deductie door het Hof van Vriesland overgegeven. 19 Mei d - - - 387

Publicatie ter vaststelling van een Plan van Oproeping, voor het Provincial Bestuur van Vriesland. 2 Junij 395

Reglement van Oproeping tot het Provinciaal Bestuur, 1 Junij. - - - - 398

Instructie voor de Commissie van Finantien. 29 Junij. - 411

——— Gedeputeerden, 29 Junij 414

——— Binnenlandsche Correspondentie. 29 Junij. - - - 423

Lijst van de Verdeeling der Grond-Vergaderingen in Vriesland. - 425

Publicatie over het Verkiezen van Oudorlingen en Diakens, het geen aan de Gemeentens word overgelaten. 25 Maij. - - 427

——— waar bij Præmien worden uitgeloofd, aan die geen, welke de nog onbetaalde Termijnen der 25 Penning, voor de 20 Junij betaalen. 27 Maij. 428

Proclamat. waar bij de zaak der Uitgeweekene Representanten ter beslissing aan de Grondstemmers word opgedraagen. 31 Maij. - - 430

Publicatie over de geverseerdheid in de Practique voor den Hove. —— Vernietiging der Titulature van Edele Mogende Heeren. —— Procureurs en Procureurs Postulanten werden onder eenige bepalinge meede toegelaaten voor den Hove te mogen practiseeren. —— De Credentie van Notaris Publicus word vernietigd. 8 Junij. - - 43

——— betrekkelijk de vreemde Kooplieden. 10 Junij. 44

Extract Resolutie waar bij de Leeraaren uitgenodigd worden,